

Vezérlőpanel

A rendelkezésre álló alkalmazások köre a nyomtatóbeállításoktól függően változhat. Az alkalmazásokkal és a funkciókkal kapcsolatos részletes információkat a *Felhasználói útmutatóban* találja.

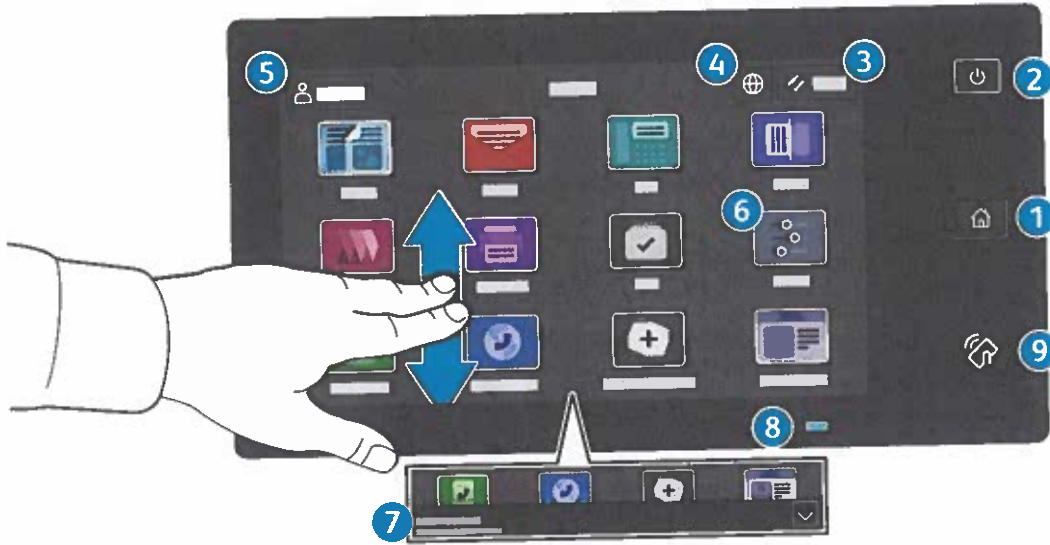

- 1 Kezdőlap:** visszatérés a fő alkalmazás-képernyőre.
- 2 Főkapcsoló/ébredtetés:** alvó állapotba helyezi, újraindítja, illetve kikapcsolja a nyomtatót.
- 3 Alaphelyzet:** az összes alkalmazásban visszaállítja a beállítások alapértékeit.
- 4 Nyelv:** a képernyő nyelvének beállítása.
- 5 Bejelentkezés:** az eszközökhöz és a beállításokhoz biztosít speciális hozzáférést.
- 6 Készülék alkalmazás:** a nyomtatóinformációkhoz és -beállításokhoz nyújt hozzáférést.
- 7 Az értesítésszalag** a nyomtatóállapot mellett figyelmeztetéseket jelenít meg. Az összes értesítés megjelenítéséhez érintse meg a szalagot. A szalag bezárásához érintse meg a lefelé mutató nyilat.
- 8 Az állapotjelző LED** a nyomtató állapotát jelzi. Részletes információkat a *Felhasználói útmutatóban* talál.
- 9 NFC-terület:** a mobil eszközökkel való párosítást teszi lehetővé az alkalmazásokból történő nyomtatáshoz vagy szkenneléshez.

A Készülék alkalmazás

A Készülék alkalmazás a kellék- és nyomtatóinformációkhoz, valamint a nyomtató beállításaihoz nyújt hozzáférést. Néhány menü és beállítás csak a rendszergazda nevével és jelszavával történő bejelentkezés után érhető el.



Számlázási és használati információk

A Készülékfunkciók menüben az alapvető lenyomatszámológok megtekintéséhez érintse meg a **Számlázás/Használat** lehetőséget. A részletes használati számlálók megtekintéséhez érintse meg a **Használati számlálók** elemet. A listában megtekintheti a részletes lenyomatszámológó-kategóriákat.



Beágyazott webkiszolgáló

A Xerox® beágyazott webkiszolgáló hálózati hozzáférést nyújt a nyomtató beállításainak részleteihez, a papír és a kellékek állapotához, a munkák állapotához, valamint a diagnosztikai funkciókhoz. A faxok, az e-mailek és a címjegyzékek kezelését is lehetővé teszi.

A csatlakoztatáshoz írja be a nyomtató IP-címét egy webböngészőben. A hálózati IPv4-címet az érintőképernyős vezérlőpanelen keresheti meg. Érintse meg az **Eszköz alkalmazás > Névjegy** lehetőséget, majd görgessen le.

A beágyazott webkiszolgáló használatának részleteiért lásd a Xerox.com webhelyen található *Felhasználói útmutatóban*.

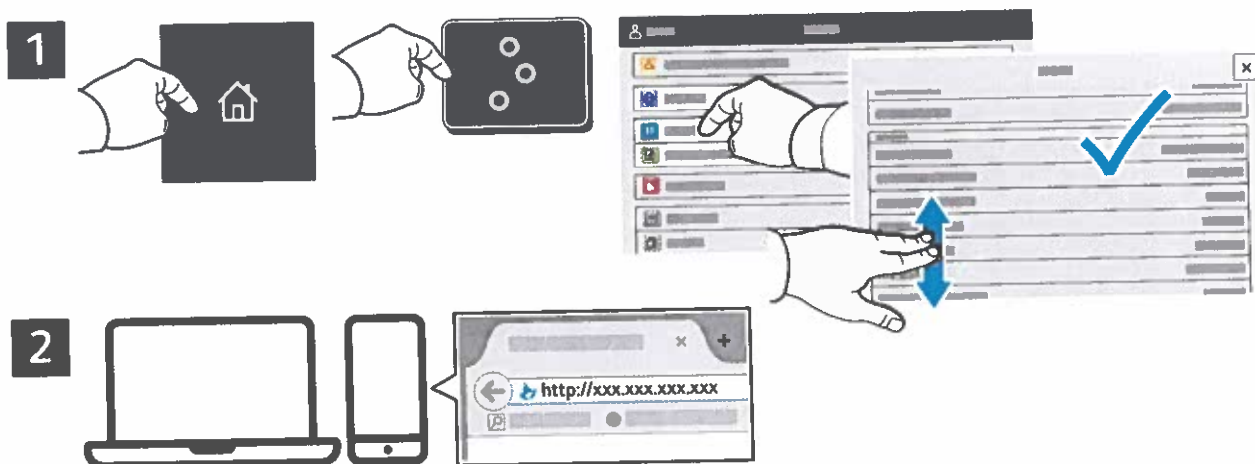

App Gallery

A Xerox App Gallery a tevékenységjavító alkalmazások egyre bővülő választékát kínálja, amelyeket igény szerint telepíthet nyomtatójára. A kezdőképernyőn keresse meg az alkalmazást, hozza létre közvetlenül a bejelentkezési adatait, vagy a www.xerox.com/appgallery címen jelentkezzen be, és adja hozzá készülékét. Az alkalmazástelepítés egyszerűsítése érdekében célszerű ugyanazokat a bejelentkezési adatokat használni az alkalmazásgalériába való belépéskor, mint amit a nyomtatóra való bejelentkezéskor használt.



www.xerox.com/appgallery

A nyomtató áttekintése

A nyomtatóhoz opcionális kiegészítők is tartozhatnak. Részletek: *Felhasználói útmutató.*

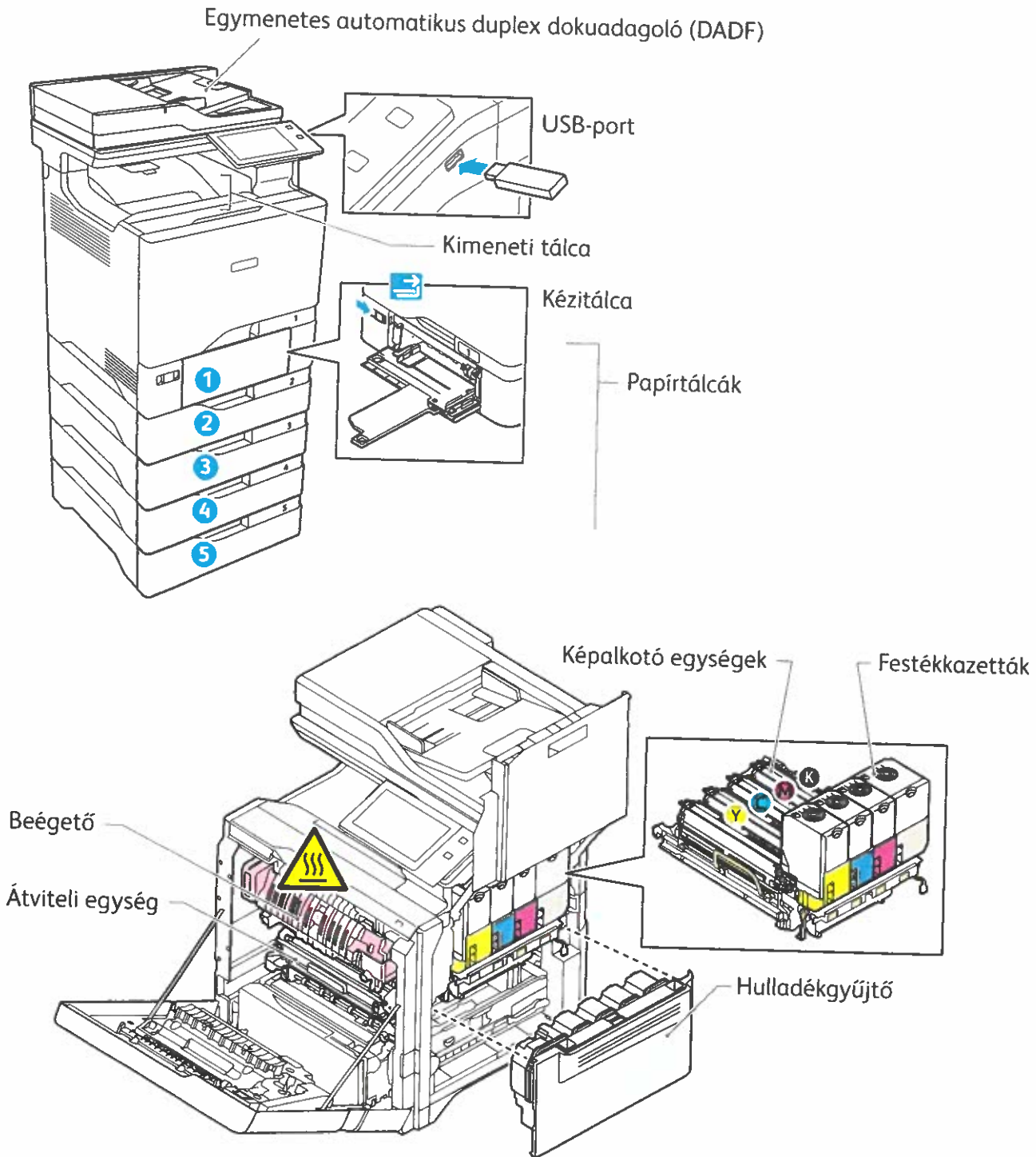

Papírkezelés

A nyomtatóban használható papírtípusok teljes listáját a Recommended Media List (Ajánlott másolóanyagok listája) tartalmazza, amely a következő címen érhető el:

www.xerox.com/rmlna (USA és Kanada)

www.xerox.com/rmleu (Európa)

A tálcákkal és a papírral kapcsolatos részletes információkat a *Felhasználói útmutatóban* találja.

Papír betöltése

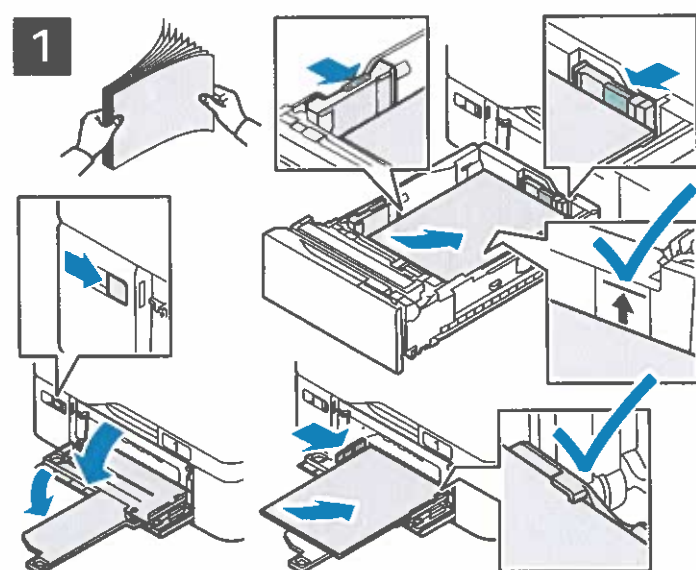

A legjobb eredmény biztosítása érdekében pörgesse át a papírlapokat. Igazítsa a vezetőket a papír méretéhez. Ne helyezzen be papírt a maximális töltési vonal fölé.



Szükség szerint fogadja el vagy módosítsa a méret- és típusbeállításokat.



Nyomtatáskor a nyomtató-illesztőprogramban adja meg a beállításokat.

A papír tájolása

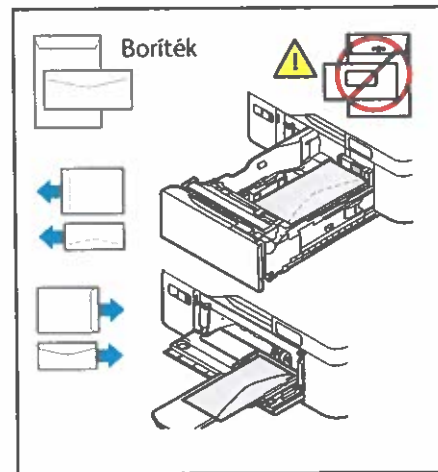
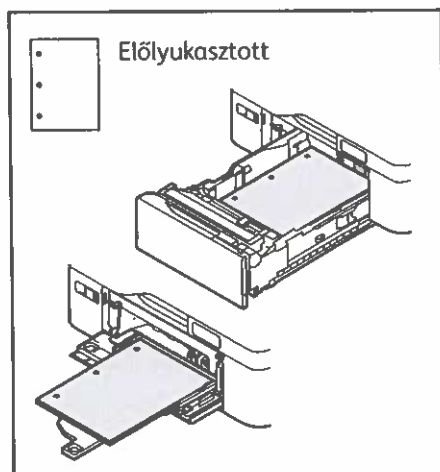
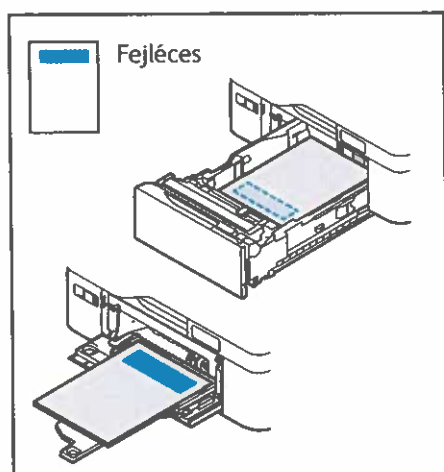

Másolás

Részletek: *Felhasználói útmutató.*

1

X: 139–356 mm (5,47–14")
Y: 105–216 mm (4,13–8,5")

52–120 g/m²
(14 font szöveges - 32 font bankpostapapír)

≤100 (75 g/m², 20 font bankpostapapír)

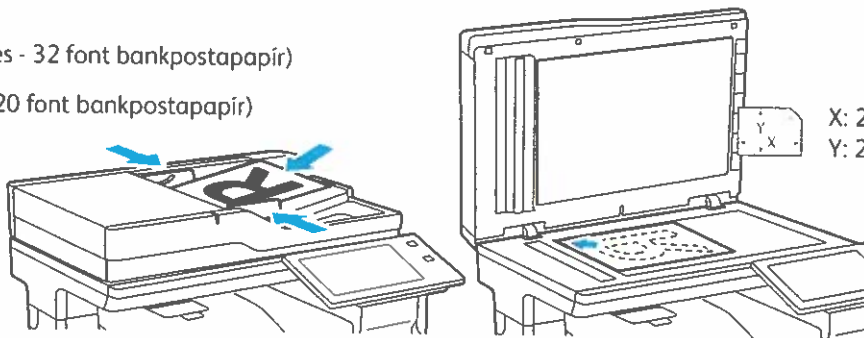

Tegye be az eredeti dokumentumokat.

2

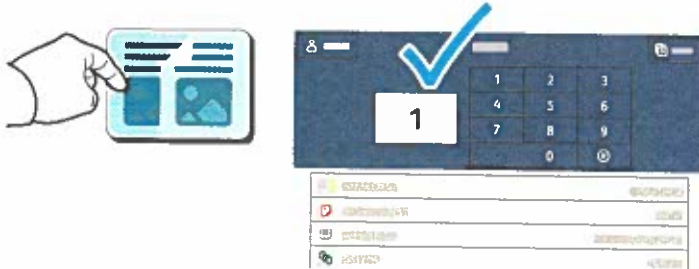

Érintse meg a **Másolás** lehetőséget, majd adja meg a példányszámot.

3



Válassza ki a funkcióbeállításokat a listáról, majd érintse meg az **Indítás** lehetőséget.

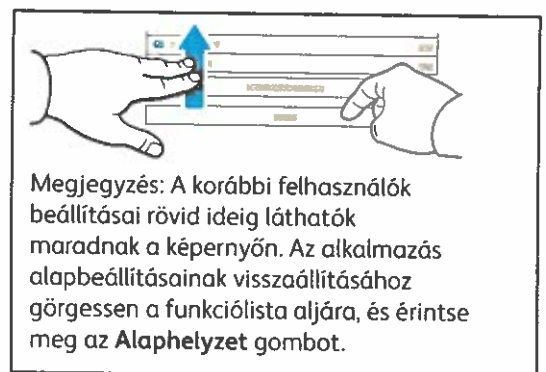

Szkennelés és küldés e-mailben

Ha a nyomtató hálózatra csatlakozik, a beszkennelt kép célhelyét kiválaszthatja a nyomtató vezérlőpanelén.

A jelen útmutató azokat a szkennelési eljárásokat ismerteti, amelyekhez nincs szükség különleges előkészületekre:

- Dokumentum elküldése szkennelés után a megadott e-mail-címre.
- Dokumentum mentése vagy küldése szkennelés után a megadott kedvenc helyre, címjegyzékbeli bejegyzésre vagy USB flash meghajtóra.
- Dokumentum szkennelése a nyomtató merevlemezén található alapértelmezett nyilvános mappába, majd letöltése webböngészővel.

A részletes tudnivalókat és a további szkennelési beállításokat a *Felhasználói útmutatóban* találja.

A címjegyzék és a munkafolyamat-sablonok beállításait a *System Administrator Guide (Rendszer-adminisztrátori útmutató)* tárgyalja részletesen.

1

X: 139–356 mm (5,47–14")
Y: 105–216 mm (4,13–8,5")

52–120 g/m²
(14 font szöveges - 32 font bankpostapapír)

≤100 (75 g/m², 20 font bankpostapapír)

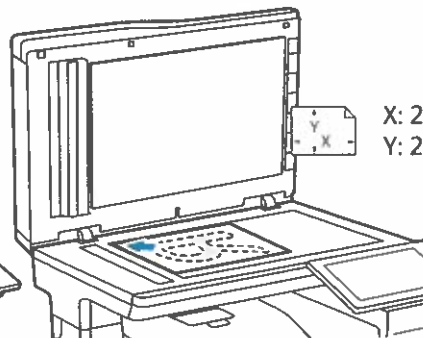
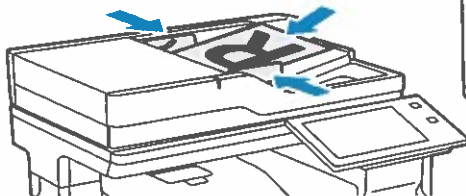

X: 25–355,6 mm (.98–14")
Y: 25–215,9 mm (.98–8,5")

Tegye be az eredeti dokumentumokat.

2

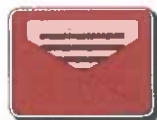

Nyomja meg a **Kezdőlap** gombot, és a szkennelt kép e-mailben való elküldéséhez érintse meg az **E-mail** lehetőséget. Az alapértelmezett nyilvános mappába vagy egy USB-flashmeghajtóra szkenneléshez érintse meg a **Munkafolyamat-szkennelés** opciót. Ha a szkennelési cél szerepel a címjegyzékben vagy kedvencként mentette, érintse meg a **Szkennelés ide** lehetőséget.

3

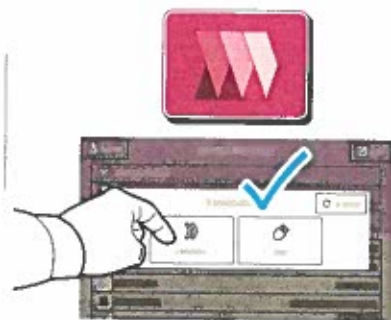

E-mail küldéséhez érintse meg a **Kézi bejegyzés** elemet, az érintőképernyő billentyűzetén írja be az e-mail-címet, majd érintse meg a **Hozzáadás** gombot. Ha egynél több is szeretne felvenni a listára, érintse meg a **Címzett hozzáadása** lehetőséget. Az e-mail tárgysorának megadásához érintse meg a **Tárgy** elemet. Ha a tárolt e-mail-címek közül szeretne választani, használja a készülék címjegyzékét, vagy válasszon a kedvencek közül.

Munkafolyamat-szkennelés esetén érintse meg az **Alapértelmezett nyilvános mappa** elemet, vagy helyezzen be egy USB-flashmeghajtót.

A Szkennelés ide lehetőségénél érintsen meg egy céltípust, majd írja be a megfelelő adatokat. Ha több célt szeretne a listához adni, érintse meg a **Célhely hozzáadása** opciót.

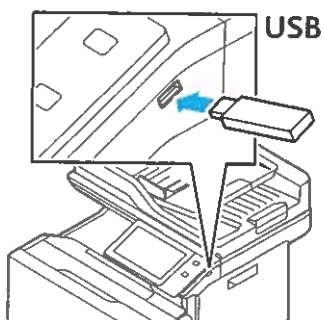

4



Igény szerint módosítsa a beállításokat, majd érintse meg a **Szkennelés**, e-mail küldéséhez pedig a **Küldés** gombot.

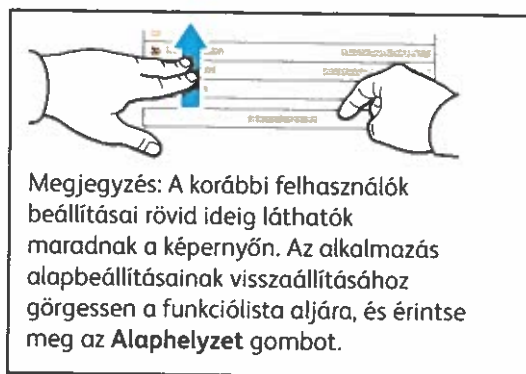

Megjegyzés: A korábbi felhasználók beállításai rövid ideig láthatók maradnak a képernyőn. Az alkalmazás alapbeállításainak visszaállításához görgessen a funkciólista aljára, és érintse meg az **Alaphelyzet** gombot.

Szkennelt fájlok beolvasása

A nyomtató alapértelmezett nyilvános mappájában lévő szkennelt képek letöltéséhez használja az Embedded Web Server alkalmazást. Az Embedded Web Server alkalmazásban beállíthat személyes mappákat és munkafolyamat-szkennelési sablonokat. Részletes információkat a *Felhasználói útmutatóban* talál.



Jegyezze fel a nyomtató érintőképernyőn látható IP-címét. Ha az IP-cím nem jelenik meg az érintőképernyő felső részén, nyomja meg a Kezdőlap gombot, érintse meg a **Készülék** > **Névjegy** lehetőséget, majd görgetéssel keresse meg az IP-címet.

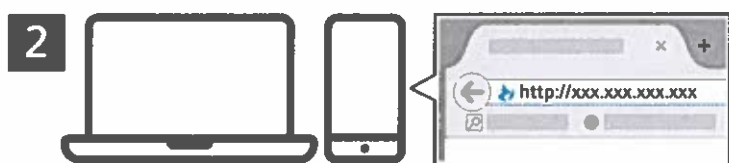

Írja be a nyomtató IP-címét a webböngészőbe, majd nyomja le az **Enter** vagy a **Return** billentyűt.

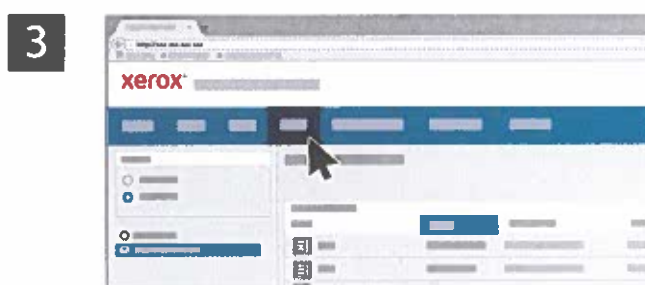

Kattintson a **Szkennelés** fülre.

4



Válassza ki az Alapértelmezett nyilvános mappa elemet, majd a listában keresse meg a megfelelő szkennépet. A szkennék letöltéséhez kattintson a **Mehet** gombra.

A lista frissítéséhez kattintson az **Lista frissítése** elemre.

A fájl számítógépre mentéséhez kattintson a **Letöltés** gombra.

A **Újranyomtatás** gombbal újra kinyomtathatja a mentett fájlt.

A tárolt munka végleges eltávolításához kattintson a **Törlés** gombra.

Egy tetszőleges könyvtár megnyitásához kattintson az **Megnyitás** gombra.

Faxolás

Faxot négyféle módon küldhet:

- A **Fax** funkció beszkeneli a dokumentumot, és közvetlenül egy faxkészülékre küldi.
- A **Kiszolgálófax** funkció beszkeneli a dokumentumot, majd azt egy faxkiszolgálóra küldi, amely a dokumentumot egy faxkészülékre továbbítja.
- Az **Internetes fax** funkció beszkeneli a dokumentumot, és e-mailben elküldi a címzettnek.
- A **LAN-fax** funkció az aktuális nyomtatási munkát faxként továbbítja.

Részletek: *Felhasználói útmutató*. A LAN-fax funkcióról a nyomtató-illesztőprogram súgójában található további információkat. A faxolással kapcsolatos alapszintű és speciális beállításokat a *System Administrator Guide (Rendszer-adminisztrátori útmutató)* tárgyalja részletesen.

1

X: 139–356 mm (5,47–14")
Y: 105–216 mm (4,13–8,5")

52–120 g/m²
(14 font szöveges - 32 font bankpostapapír)

≤100 (75 g/m², 20 font bankpostapapír)

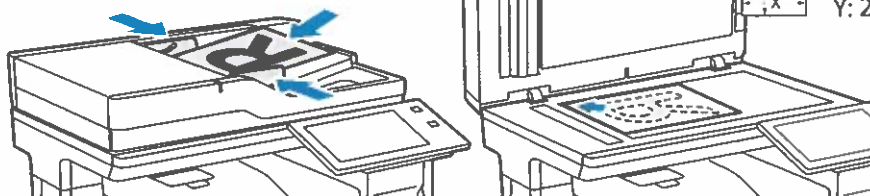

X: 25–355,6 mm (.98–14")
Y: 25–215,9 mm (.98–8,5")

Tegye be az eredeti dokumentumokat.

2



Ha a faxot faxkészülékre szeretné továbbítani, nyomja meg a **Kezdőlap** gombot, majd érintse meg a **Fax** vagy a **Kiszolgálófax** lehetőséget.

Ha a faxot e-mail-mellékletként szeretné elküldeni, érintse meg a **Kezdőlap** gombot, majd válassza az **Internetes fax** lehetőséget.

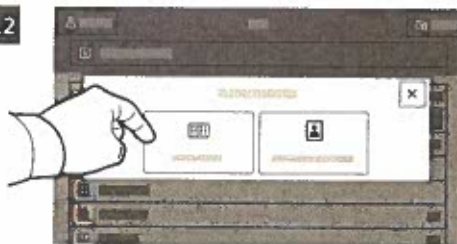
3**3.1****3.2****3.3**

Faxszámok megadásához érintse meg a **Kézi bejegyzés** lehetőséget, majd az érintőképernyő alfanumerikus billentyűinek és speciális karaktereinek használatával adja meg a faxszámot. Érintse meg a **Hozzáadás** gombot. Ha több faxszámot is szeretne felvenni a listára, érintse meg a **Címzett hozzáadása** lehetőséget.

Internetes fax e-mail-címének megadásához érintse meg a **Kézi bejegyzés** elemet, majd az érintőképernyőn írja be az e-mail-címet. Érintse meg a **Hozzáadás** gombot. Ha több e-mail-címet is szeretne felvenni a listára, érintse meg a **Címzett hozzáadása** lehetőséget.

Mentett számok kiválasztásához használja a Készülék címjegyzéke vagy a Kedvencek lehetőséget. Tárolt faxhelyek kiválasztásához használja a Postafiók vagy a Lehívás lehetőséget.

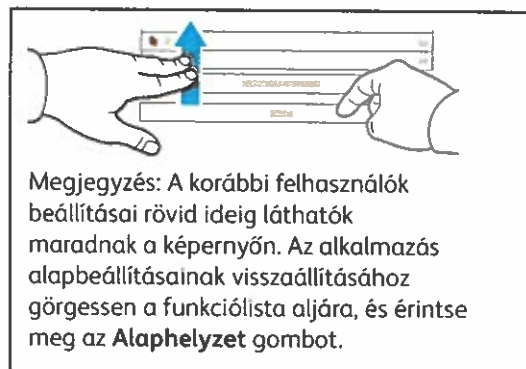
4

Igény szerint módosítsa a beállításokat, majd érintse meg a **Küldés** gombot.

Megjegyzés: A korábbi felhasználók beállításai rövid ideig láthatók maradnak a képernyőn. Az alkalmazás alapbeállításainak visszaállításához görgessen a funkciólista aljára, és érintse meg az **Alaphelyzet** gombot.

Nyomtatás USB Flash meghajtóról

.pdf, .tiff, .ps, .xps és más kiterjesztésű fájlokat közvetlenül az USB flash meghajtóról is nyomtathat. További információk: *Felhasználói útmutató*.

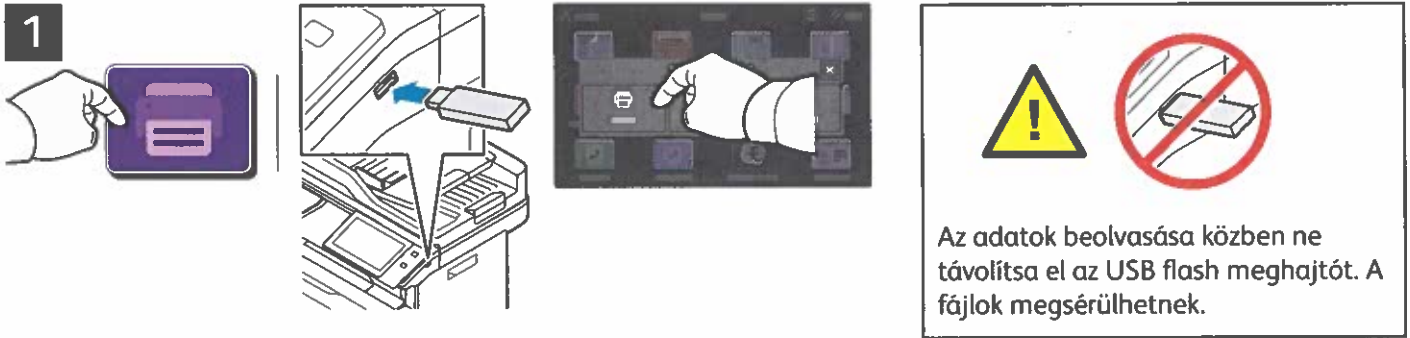

Érintse meg a **Nyomtatás innen** lehetőséget, vagy csatlakoztasson egy USB flash meghajtót, majd válassza a **Nyomtatás USB-portról** opciót.

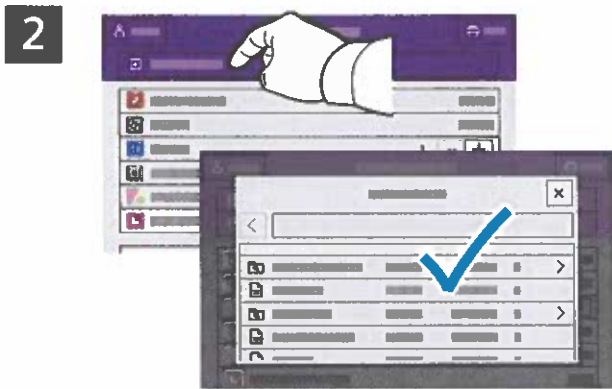

Érintse meg a **Dokumentum hozzáadása** lehetőséget, majd navigáljon a fájlokhoz, és jelölje ki őket.



Igény szerint válasszon beállításokat, majd érintse meg a **Nyomtatás** gombot.



A példányszám kiválasztásához érintse meg a plusz (+) vagy a mínusz (-) jelet. Nagy példányszám esetén érintse meg a **Példányszám** lehetőséget, és írjon be egy számot.



A nyomtatón tárolt munkák kinyomtatása



A nyomtatási munkák a nyomtatóra küldhetők, és a nyomtatás később is elvégezhető a munka kiválasztásával a nyomtató vezérlőpanelén. A munkák menthetők a nyilvános mappába, illetve jelszóval is védhetők. A Xerox® nyomtató-illesztőprogramban válassza a **Tulajdonságok** (Windows) vagy a **Xerox-szolgáltatások** (Mac OS), majd a **Munka típusa** lehetőséget. Válassza a **Mentett munka** vagy a **Titkos nyomtatás** lehetőséget. A Titkos nyomtatás funkció használata esetében írjon be egy jelszót. Kattintson az **OK** gombra, és nyomtassa ki a munkát.

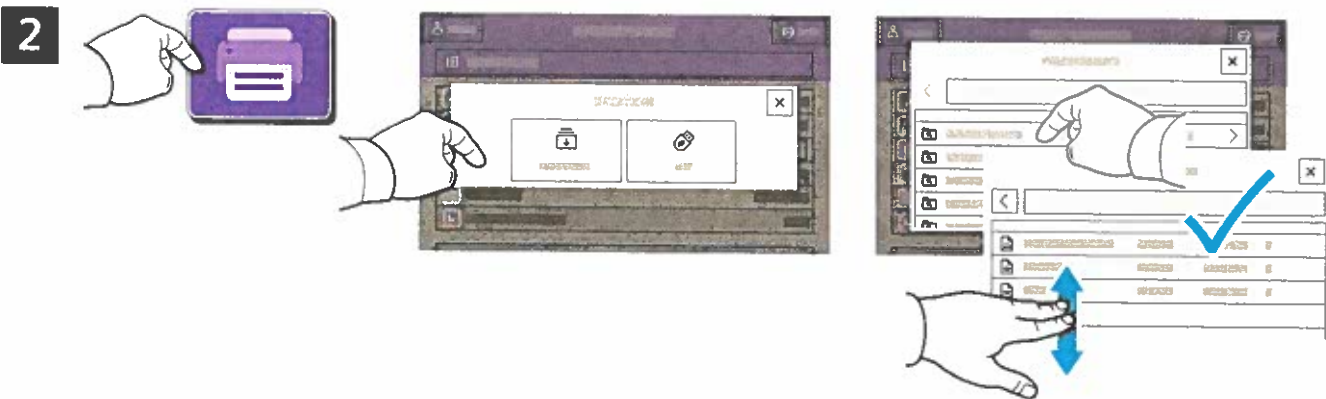

Érintse meg a **Nyomtatás** innen, majd a **Mentett munkák** lehetőséget. Válassza az **Alapértelmezett nyilvános mappa** elemet, majd válassza ki a nyomtatási munkát.

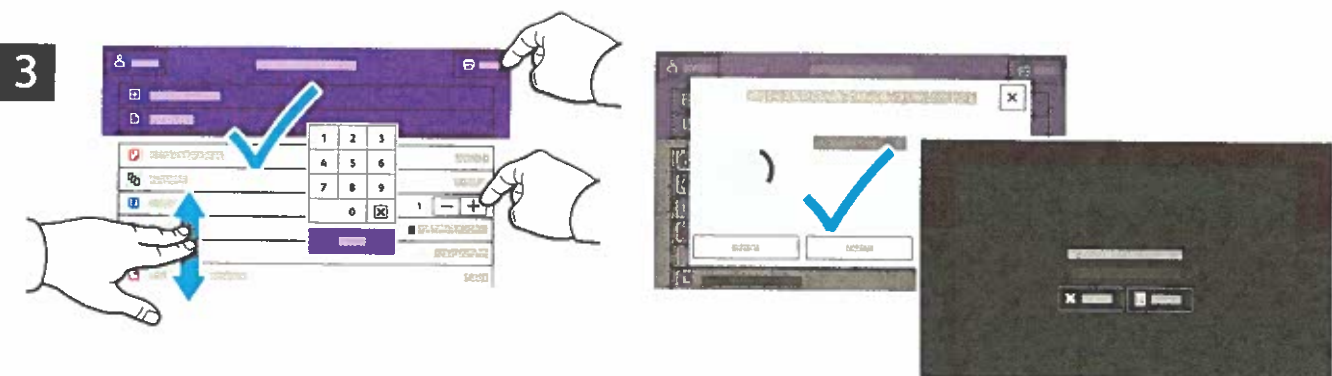

A listából válassza ki a beállításokat. A példányszám kiválasztásához érintse meg a **plusz (+)** vagy a **mínusz (-)** jelet. Nagy példányszám esetén érintse meg a **Példányszám** lehetőséget, és írjon be egy számot. Érintse meg a **Nyomtatás** gombot. A munka törléséhez a nyomtatási és a megerősítést kérő ablakban érintse meg a **Törlés** gombot.

Troubleshooting Print Quality

Your Xerox® VersaLink® C625 Color Multifunction Printer is designed to produce high-quality color prints consistently. If you observe print-quality problems, use the information on these pages to troubleshoot the problems. For detailed online support information, go to www.xerox.com/office/support.

CAUTION: The Xerox® warranty, Service Agreement, or Total Satisfaction Guarantee does not cover damage caused by using unsupported paper, transparencies, or other specialty media. The Total Satisfaction Guarantee is available in the United States and Canada. Coverage can vary outside of these areas. For details, contact your local representative.

Paper Type

CAUTION: If you change the type of paper in the tray, change the paper type at the control panel to match the paper in the tray. If you fail to change the paper type, it can cause print-quality problems and damage the fuser.

For the best results, only use recommended Xerox® paper and media. Xerox® paper and media are guaranteed to produce excellent results on your Xerox® VersaLink® C625 Color Multifunction Printer. To order Xerox® paper and media, go to www.xerox.com/office/supplies.

For a complete list of recommended paper for your printer, go to:

- North America: www.xerox.com/rmlna
- Europe: www.xerox.com/rmleu



Solving Print-Quality Problems

Use the following tables to find specific solutions to print-quality problems.

Solving Print-Quality Problems

| Problem | Solution |
|---|---|
| <p>Incomplete Fusing Toner appears to be missing from the print, or rubs off easily.</p>  | <ol style="list-style-type: none">1. Verify that the paper you are using is the correct type for the printer and is properly loaded. For a complete list of recommended paper for your printer, go to:<ul style="list-style-type: none">– North America: www.xerox.com/rmlna– Europe: www.xerox.com/rmleu2. Verify that the paper type is selected on the control panel and in the print driver.3. If the problem persists, do one of the following: Note: To change the size, type, or color of paper in a dedicated tray when the control panel is locked, log in as the system administrator.<ol style="list-style-type: none">a. For trays that are set to Dedicated:<ul style="list-style-type: none">• At the control panel, touch Log In. Enter system administrator login information, then touch Enter. For details, refer to the <i>System Administrator Guide</i>.• Touch Device > Tools > Device Settings > Paper Management > Tray Settings. Select the tray, touch Edit, then change the paper type.b. For trays that are set to Fully Adjustable:<ul style="list-style-type: none">• Paper Trays: Open, then close the selected paper tray.• Bypass Tray: Remove, then reinsert the paper.The control panel prompts you to confirm or change the paper type.<ul style="list-style-type: none">• At the touch screen, touch Type, then do one of the following:<ul style="list-style-type: none">• Select the correct paper type, then touch Confirm.• Select the next heavier type of paper, then touch Confirm. Note: Paper types from lightest to heaviest are:<ul style="list-style-type: none">• For uncoated paper: Plain, Lightweight Cardstock, and Cardstock.• For coated paper: Lightweight Glossy Cardstock and Glossy Cardstock. |



Solving Print-Quality Problems (continued)

| Problem | Solution |
|--|--|
| <p>Repeating Defects Spots or lines appear at regular intervals on the page in the direction that the paper moves through the printer in all colors or in non-printed areas.</p>  <p>Spots or lines appear at regular intervals on the page, in the direction the paper moves through the printer, and in one color only.</p>  | <ol style="list-style-type: none">1. At the control panel, touch Device > Tools > Troubleshooting > Support Pages > Repeating Defects Page > Print. The Repeating Defects Page prints with instructions for identifying defective units.2. To correct the problem, replace items identified on the Repeating Defects Page. 3. If you replace a supply, reset the counter:<ol style="list-style-type: none">a. At the control panel, touch Log In. Enter system administrator login information, then touch Enter. For details, refer to the <i>System Administrator Guide</i>.b. Touch Device > Tools > Device Settings.c. Scroll, then touch Supplies > Supply Counter Reset.d. Touch the replaced Supply.e. Touch Reset Counter.f. To close the pop-up window, touch X, touch admin, then select Log Out. |

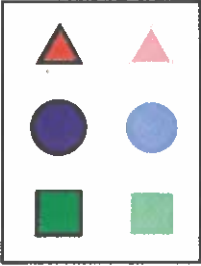
Solving Print-Quality Problems (continued)

| Problem | Solution |
|---|---|
| <p>Offset Image</p> <p>The most common offset is toner that appears to be reprinted on the page and placed about 95 mm (3.75 in.) across the page in the direction that the paper moves through the printer.</p> <p>Note: For a different distance, use the Repeating Defects Page to identify the cause.</p>  | <ol style="list-style-type: none"> Verify that the paper you are using is the correct paper type for the printer and is properly loaded. For a complete list of recommended paper for your printer, go to: <ul style="list-style-type: none"> North America: www.xerox.com/rmlna Europe: www.xerox.com/rmleu Verify that the paper type is selected on the control panel and in the print driver. Note: To change the size, type, or color of paper in a dedicated tray when the control panel is locked, log in as the system administrator. If the problem persists, do one of the following: <ul style="list-style-type: none"> Note: To change the size, type, or color of paper in a dedicated tray when the control panel is locked, log in as the system administrator. <ol style="list-style-type: none"> For trays that are set to Dedicated: <ul style="list-style-type: none"> At the control panel, touch Log In. Enter system administrator login information, then touch Enter. For details, refer to the <i>System Administrator Guide</i>. Touch Device > Tools > Device Settings > Paper Management > Tray Settings. Select the tray, touch Edit, then change the paper type. For trays that are set to Fully Adjustable: <ul style="list-style-type: none"> Paper Trays: Open, then close the selected paper tray. Bypass Tray: Remove, then reinsert the paper. <p>The control panel prompts you to confirm or change the paper type.</p> <ul style="list-style-type: none"> At the touch screen, touch Type, then do one of the following: <ul style="list-style-type: none"> Select the correct paper type, then touch Confirm. Select the next heavier type of paper, then touch Confirm. <p>Note: Paper types from lightest to heaviest are:</p> <ul style="list-style-type: none"> For uncoated paper: Plain, Lightweight Cardstock, and Cardstock. For coated paper: Lightweight Glossy Cardstock and Glossy Cardstock. <ol style="list-style-type: none"> To identify the cause, use the Repeating Defects Page. For details, refer to the previous page. |

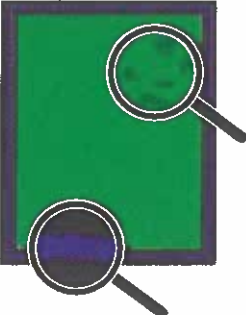
Solving Print-Quality Problems (continued)

| Problem | Solution |
|---|---|
| <p>Heavy Coverage Appears Mottled or Blotchy Blacks Appear Blue</p>  | <ol style="list-style-type: none"> 1. Verify that the paper you are using is the correct type for the printer and is properly loaded. For a complete list of recommended paper for your printer, go to: <ul style="list-style-type: none"> – North America: www.xerox.com/rmlna – Europe: www.xerox.com/rmleu 2. Verify that the paper type is selected on the control panel and in the print driver. <p>Note: If the problem continues, call for service.</p> |
| <p>Colors Align Incorrectly Color has shifted outside the designated area or is superimposed over another color.</p>  | <p>Open, then close the front door. The printer performs an automatic registration calibration with the next print.</p> <p>Note: If the problem continues, call for service.</p> |
| <p>All Colors Too Light or Too Dark Colors appear faded or too dark on print or copy.</p> | <ol style="list-style-type: none"> 1. Verify that the paper you are using is the correct type for the printer and is properly loaded. For a complete list of recommended paper for your printer, go to: <ul style="list-style-type: none"> – North America: www.xerox.com/rmlna – Europe: www.xerox.com/rmleu 2. Verify that the paper type is selected on the control panel and in the print driver. <p>Note: If the problem continues, refer to <i>User Guide</i> or call for service.</p> |

Solving Print-Quality Problems (continued)

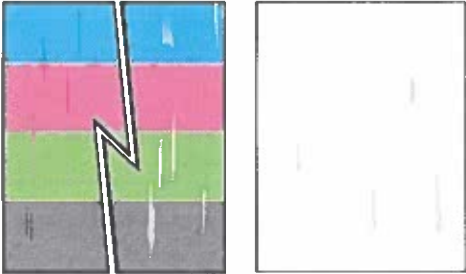
| Problem | Solution |
|--|--|
| <p>Lines, Smudges, or Streaks Dark or light marks appear on the page in all colors and/or in non-printed areas.</p>  | <ol style="list-style-type: none"> 1. Verify that the paper you are using is the correct type for the printer and is properly loaded. For a complete list of recommended paper for your printer, go to: <ul style="list-style-type: none"> – North America: www.xerox.com/rmlna – Europe: www.xerox.com/rmleu 2. Verify that the paper type is selected on the control panel and in the print driver. 3. To identify the cause, refer to the Repeating Defects Page that prints with <i>Troubleshooting Print Quality Page</i>. At the control panel, touch Device > Tools > Troubleshooting > Support Pages > Repeating Defects Page > Print. 4. To correct the problem, replace items identified on the Repeating Defects Page. |
| <p>Colors Vary Between Computers The colors printed from one computer do not match the colors printed from a different computer.</p> | <ol style="list-style-type: none"> 1. Confirm that the print driver settings for Print Quality, Color Correction, and Color By Words are identical on both computers. 2. Adjust the settings as needed. Note: Print driver settings override the settings that are made at the printer control panel. |
| <p>Colors Do Not Match The color produced by the printer is different from the color that it must match.</p> | <p>For more information about color matching, go to the Online Support Assistant at www.xerox.com/office/support.</p> |
| <p>Printed Colors Do Not Match Monitor Colors The color produced by the printer looks different from the color that appears on the computer monitor.</p> | <p>To view information about color matching between the monitor and the printed document, go to the Online Support Assistant at www.xerox.com/office/support.</p> |

Print-Quality Settings

The Print-Quality mode and Color Corrections options directly control the quality of your prints. You can change these settings in the print driver. Select the setting that is best suited for your print job.

Print-Quality Mode

- **Enhanced** mode is the general-purpose mode for crisp, bright color prints. Enhanced mode balances speed with quality.
- **High Resolution** mode is a high-quality mode that creates fine lines and detail. High Resolution mode is recommended for vibrant, saturated color prints. High Resolution mode balances quality over speed.
- **Toner Saver** mode reduces the amount of toner used for print jobs and is useful for draft-quality output. Print quality is slightly lower than using Standard mode.

Color Corrections

Color corrections are available on the Image Options tab in the print driver. The Preview window appears on the right side of the Image Options tab. When the Preview check box is selected, color correction appear in the Preview window. Selecting and clearing the Preview check box allows you to compare the corrected image to the uncorrected image.

To adjust the color characteristics of your print job, select the Color Correction tab, then select options as needed.

- **Xerox Black and White Conversion** converts the colors to grayscale, producing a black and white print job. This setting is useful for creating black and white master documents for photocopying or faxing.
- **Color Correction** provides options to match the printer colors as closely as possible to colors on other devices, such as your computer screen or a printing press.
 - **Automatic** applies the best color correction to each graphic element of the document: text, artwork, and photographs.
 - **Simulate LCD Display** approximates the print job color to the colors on a LCD computer monitor.
 - **sRGB Display** approximates the print job color to an RGB (red, green, blue) display.
 - **None** removes all color correction. This option is the best choice when working with color specified within your application or operating system.
- **Xerox Automatic Color** applies the best color correction to each graphic element of the document, including text, artwork, and photographs.
- **Custom Automatic Color** provides more options for customizing colors in your print job. Use one selection to adjust the color of the text and graphics. Use the other selection to adjust the color correction applied to images. You can apply a wide range of color options to each element to simulate the outputs of different color devices.

To adjust colors using descriptive phrases, select the **Color By Words** tab. From the menus, select the phrases to build a sentence that describes the color adjustment that you want. You can build more than one sentence for the print job, affecting one color or an entire range of colors.

To change settings for each individual color parameter, select the **Color Adjustments** tab, then adjust the sliders. The sliders allow you to select a continuous range of adjustment for each of the following:

- Lightness
- Contrast
- Saturation
- Cyan to Red
- Magenta to Green
- Yellow to Blue

For more information on color matching and ICC profiles, go to www.xerox.com/office/support.

Kellékfelhasználás

Fogyóanyagok

Festékkazetták



Fekete

Üzembe helyezés dátuma: Feb 6, 2024
Utánrendelés: 00
Becsült fennmaradó oldalszám: 14500
(A festékkazetta átlagos fedettségét alapul véve.: 3 %)

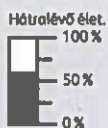

Ciánkék

Üzembe helyezés dátuma: Jan 8, 2024
Utánrendelés: 00
Becsült fennmaradó oldalszám: 16000
(A festékkazetta átlagos fedettségét alapul véve.: 1 %)



Bíbor

Üzembe helyezés dátuma: Nov 28, 2024
Utánrendelés: 00
Becsült fennmaradó oldalszám: 16000
(A festékkazetta átlagos fedettségét alapul véve.: 1 %)

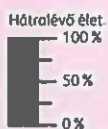

Sárga

Üzembe helyezés dátuma: Jul 24, 2024
Utánrendelés: 00
Becsült fennmaradó oldalszám: 16000
(A festékkazetta átlagos fedettségét alapul véve.: 1 %)

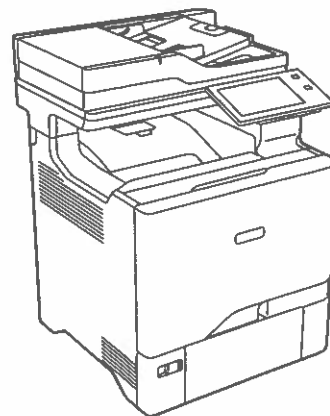
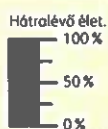

Rutin karbantartási elemek

Képkalkító egységek



Fekete képkalkító készlet

Üzembe helyezés dátuma: Feb 6, 2024
Utánrendelés: 4
Becsült fennmaradó oldalszám: 150000
(Nyomtató átlagos munkamérete alapján: 1 Oldalak)

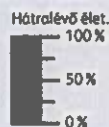

Színes képkalkító készlet

Üzembe helyezés dátuma: Feb 6, 2024
Utánrendelés: 4
Becsült fennmaradó oldalszám: 150000
(Nyomtató átlagos munkamérete alapján: 1 Oldalak)

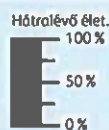

Hulladéktartály



Üzembe helyezés dátuma: Dec 6, 2024
Utánrendelés: 008

OK





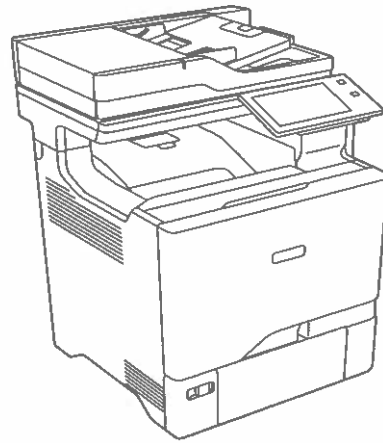

Xerox® VersaLink® C625 Color Multifunction Printer

Powerful performance. Personalized productivity.

The VersaLink® C625 Color Multifunction Printer provides exceptional performance and unbeatable reliability. Cloud-connected, mobile-ready, app-enabled, and easy to customize, the C625 is your modern workplace assistant — transforming the way you work today, while ensuring you can keep up with the needs of tomorrow.



PRINT, COPY, SCAN, FAX, CLOUD

-  52 ppm Letter
50 ppm A4
-  Solutions
-  Cloud connectivity
-  Single pass
Two-sided scanning
-  1200 x 1200 dpi
-  Up to 2,850 pages
-  Optional: 4 additional
paper trays

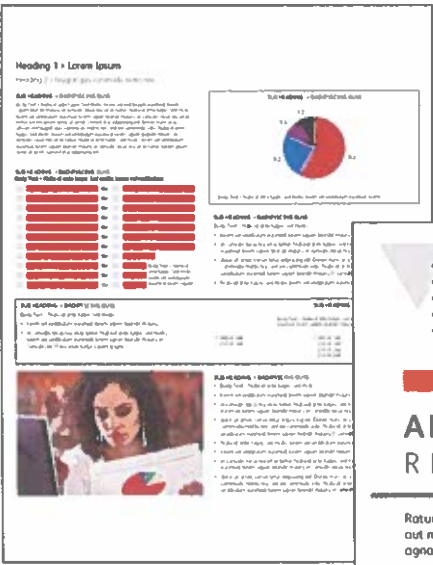

Resident Fonts

| Position | Font Name | Print Sample |
|----------|--|---------------------------------|
| 1 | Courier «Esc»(Symbol set«Esc»(s0p«pitch»h0s0b4099T | 'ABCDEFGabcdefg0123456789&?!.,' |
| 2 | CG Times «Esc»(Symbol set«Esc»(s1p«size»v0s0b4101T | 'ABCDEFGabcdefg0123456789&?!.,' |
| 3 | CG Times Bold «Esc»(Symbol set«Esc»(s1p«size»v0s3b4101T | 'ABCDEFGabcdefg0123456789&?!.,' |
| 4 | CG Times Italic «Esc»(Symbol set«Esc»(s1p«size»v1s0b4101T | 'ABCDEFGabcdefg0123456789&?!.,' |
| 5 | CG Times Bold Italic «Esc»(Symbol set«Esc»(s1p«size»v1s3b4101T | 'ABCDEFGabcdefg0123456789&?!.,' |
| 6 | CG Omega «Esc»(Symbol set«Esc»(s1p«size»v0s0b4113T | 'ABCDEFGabcdefg0123456789&?!.,' |
| 7 | CG Omega Bold «Esc»(Symbol set«Esc»(s1p«size»v0s3b4113T | 'ABCDEFGabcdefg0123456789&?!.,' |
| 8 | CG Omega Italic «Esc»(Symbol set«Esc»(s1p«size»v1s0b4113T | 'ABCDEFGabcdefg0123456789&?!.,' |
| 9 | CG Omega Bold Italic «Esc»(Symbol set«Esc»(s1p«size»v1s3b4113T | 'ABCDEFGabcdefg0123456789&?!.,' |
| 10 | Coronet «Esc»(Symbol set«Esc»(s1p«size»v1s0b4116T | 'ABCDEFGabcdefg0123456789&?!.,' |
| 11 | Clarendon Condensed «Esc»(Symbol set«Esc»(s1p«size»v4s3b4140T | 'ABCDEFGabcdefg0123456789&?!.,' |
| 12 | Univers Medium «Esc»(Symbol set«Esc»(s1p«size»v0s0b4148T | 'ABCDEFGabcdefg0123456789&?!.,' |
| 13 | Univers Bold «Esc»(Symbol set«Esc»(s1p«size»v0s3b4148T | 'ABCDEFGabcdefg0123456789&?!.,' |
| 14 | Univers Medium Italic «Esc»(Symbol set«Esc»(s1p«size»v1s0b4148T | 'ABCDEFGabcdefg0123456789&?!.,' |
| 15 | Univers Bold Italic «Esc»(Symbol set«Esc»(s1p«size»v1s3b4148T | 'ABCDEFGabcdefg0123456789&?!.,' |
| 16 | Univers Medium Condensed «Esc»(Symbol set«Esc»(s1p«size»v4s0b4148T | 'ABCDEFGabcdefg0123456789&?!.,' |
| 17 | Univers Bold Condensed «Esc»(Symbol set«Esc»(s1p«size»v4s3b4148T | 'ABCDEFGabcdefg0123456789&?!.,' |
| 18 | Univers Medium Condensed Italic «Esc»(Symbol set«Esc»(s1p«size»v5s0b4148T | 'ABCDEFGabcdefg0123456789&?!.,' |

Resident Fonts

| Position | Font Name | Print Sample |
|----------|--|---------------------------------|
| 19 | Univers Bold Condensed Italic «Esc»(Symbol set«Esc»(s1p«size»v5s3b4148T | 'ABCDEFGabcdefg0123456789&?!.,' |
| 20 | Antique Olive «Esc»(Symbol set«Esc»(s1p«size»v0s0b4168T | 'ABCDEFGabcdefg0123456789&?!.,' |
| 21 | Antique Olive Bold «Esc»(Symbol set«Esc»(s1p«size»v0s3b4168T | 'ABCDEFGabcdefg0123456789&?!.,' |
| 22 | Antique Olive Italic «Esc»(Symbol set«Esc»(s1p«size»v1s0b4168T | 'ABCDEFGabcdefg0123456789&?!.,' |
| 23 | Garamond Antiqua «Esc»(Symbol set«Esc»(s1p«size»v0s0b4197T | 'ABCDEFGabcdefg0123456789&?!.,' |
| 24 | Garamond Halbfett «Esc»(Symbol set«Esc»(s1p«size»v0s3b4197T | 'ABCDEFGabcdefg0123456789&?!.,' |
| 25 | Garamond Kursiv «Esc»(Symbol set«Esc»(s1p«size»v1s0b4197T | 'ABCDEFGabcdefg0123456789&?!.,' |
| 26 | Garamond Kursiv Halbfett «Esc»(Symbol set«Esc»(s1p«size»v1s3b4197T | 'ABCDEFGabcdefg0123456789&?!.,' |
| 27 | Marigold «Esc»(Symbol set«Esc»(s1p«size»v0s0b4297T | 'ABCDEFGabcdefg0123456789&?!.,' |
| 28 | Albertus Medium «Esc»(Symbol set«Esc»(s1p«size»v0s1b4362T | 'ABCDEFGabcdefg0123456789&?!.,' |
| 29 | Albertus Extra Bold «Esc»(Symbol set«Esc»(s1p«size»v0s4b4362T | 'ABCDEFGabcdefg0123456789&?!.,' |
| 30 | Ryadh «Esc»(Symbol set«Esc»(s1p«size»v0s0b4859T | ABCDEFGabcdefg0123456789&?!.,' |
| 31 | Ryadh Bold «Esc»(Symbol set«Esc»(s1p«size»v0s3b4859T | ABCDEFGabcdefg0123456789&?!.,' |
| 32 | Malka «Esc»(Symbol set«Esc»(s1p«size»v0s0b16584T | ABCDEFGabcdefg0123456789&?!.,' |
| 33 | Malka Bold «Esc»(Symbol set«Esc»(s1p«size»v0s3b16584T | ABCDEFGabcdefg0123456789&?!.,' |
| 34 | Malka Italic «Esc»(Symbol set«Esc»(s1p«size»v1s0b16584T | ABCDEFGabcdefg0123456789&?!.,' |
| 35 | Dorit «Esc»(Symbol set«Esc»(s1p«size»v0s0b16585T | ABCDEFGabcdefg0123456789&?!.,' |
| 36 | Dorit Bold «Esc»(Symbol set«Esc»(s1p«size»v0s3b16585T | ABCDEFGabcdefg0123456789&?!.,' |

Resident Fonts

| Position | Font Name | Print Sample |
|----------|---|---|
| 37 | Naamit «Esc»(Symbol set«Esc»(s1p«size»v0s0b16587T | ABCDEFGFGabcdefg0123456789&?!.,' |
| 38 | Naamit Bold «Esc»(Symbol set«Esc»(s1p«size»v0s3b16587T | ABCDEFGFGabcdefg0123456789&?!.,' |
| 39 | Arial «Esc»(Symbol set«Esc»(s1p«size»v0s0b16602T | 'ABCDEFGFGabcdefg0123456789&?!.,' |
| 40 | Arial Bold «Esc»(Symbol set«Esc»(s1p«size»v0s3b16602T | 'ABCDEFGFGabcdefg0123456789&?!.,' |
| 41 | Arial Italic «Esc»(Symbol set«Esc»(s1p«size»v1s0b16602T | <i>'ABCDEFGFGabcdefg0123456789&?!.,'</i> |
| 42 | Arial Bold Italic «Esc»(Symbol set«Esc»(s1p«size»v1s3b16602T | <i>'ABCDEFGFGabcdefg0123456789&?!.,'</i> |
| 43 | Times New Roman «Esc»(Symbol set«Esc»(s1p«size»v0s0b16901T | 'ABCDEFGFGabcdefg0123456789&?!.,' |
| 44 | Times New Roman Bold «Esc»(Symbol set«Esc»(s1p«size»v0s3b16901T | 'ABCDEFGFGabcdefg0123456789&?!.,' |
| 45 | Times New Roman Italic «Esc»(Symbol set«Esc»(s1p«size»v1s0b16901T | <i>'ABCDEFGFGabcdefg0123456789&?!.,'</i> |
| 46 | Times New Roman Bold Italic «Esc»(Symbol set«Esc»(s1p«size»v1s3b16901T | <i>'ABCDEFGFGabcdefg0123456789&?!.,'</i> |
| 47 | Helvetica «Esc»(Symbol set«Esc»(s1p«size»v0s0b24580T | 'ABCDEFGFGabcdefg0123456789&?!.,' |
| 48 | Helvetica Bold «Esc»(Symbol set«Esc»(s1p«size»v0s3b24580T | 'ABCDEFGFGabcdefg0123456789&?!.,' |
| 49 | Helvetica Oblique «Esc»(Symbol set«Esc»(s1p«size»v1s0b24580T | <i>'ABCDEFGFGabcdefg0123456789&?!.,'</i> |
| 50 | Helvetica Bold Oblique «Esc»(Symbol set«Esc»(s1p«size»v1s3b24580T | <i>'ABCDEFGFGabcdefg0123456789&?!.,'</i> |
| 51 | Helvetica Narrow «Esc»(Symbol set«Esc»(s1p«size»v4s0b24580T | 'ABCDEFGFGabcdefg0123456789&?!.,' |
| 52 | Helvetica Narrow Bold «Esc»(Symbol set«Esc»(s1p«size»v4s3b24580T | 'ABCDEFGFGabcdefg0123456789&?!.,' |
| 53 | Helvetica Narrow Oblique «Esc»(Symbol set«Esc»(s1p«size»v5s0b24580T | <i>'ABCDEFGFGabcdefg0123456789&?!.,'</i> |
| 54 | Helvetica Narrow Bold Oblique «Esc»(Symbol set«Esc»(s1p«size»v5s3b24580T | <i>'ABCDEFGFGabcdefg0123456789&?!.,'</i> |

Resident Fonts

| Position | Font Name | Print Sample |
|----------|--|---------------------------------|
| 55 | Palatino Roman «Esc»(Symbol set«Esc»(s1p«size»v0s0b24591T | 'ABCDEFgabcdefg0123456789&?!.,' |
| 56 | Palatino Bold «Esc»(Symbol set«Esc»(s1p«size»v0s3b24591T | 'ABCDEFgabcdefg0123456789&?!.,' |
| 57 | Palatino Italic «Esc»(Symbol set«Esc»(s1p«size»v1s0b24591T | 'ABCDEFgabcdefg0123456789&?!.,' |
| 58 | Palatino Bold Italic «Esc»(Symbol set«Esc»(s1p«size»v1s3b24591T | 'ABCDEFgabcdefg0123456789&?!.,' |
| 59 | ITC Avant Garde Book «Esc»(Symbol set«Esc»(s1p«size»v0s0b24607T | 'ABCDEFgabcdefg0123456789&?!.,' |
| 60 | ITC Avant Garde DemiBold «Esc»(Symbol set«Esc»(s1p«size»v0s2b24607T | 'ABCDEFgabcdefg0123456789&?!.,' |
| 61 | ITC Avant Garde Book Oblique «Esc»(Symbol set«Esc»(s1p«size»v1s0b24607T | 'ABCDEFgabcdefg0123456789&?!.,' |
| 62 | ITC Avant Garde DemiBold Oblique «Esc»(Symbol set«Esc»(s1p«size»v1s2b24607T | 'ABCDEFgabcdefg0123456789&?!.,' |
| 63 | ITC Bookman Light «Esc»(Symbol set«Esc»(s1p«size»v0s-3b24623T | 'ABCDEFgabcdefg0123456789&?!.,' |
| 64 | ITC Bookman DemiBold «Esc»(Symbol set«Esc»(s1p«size»v0s2b24623T | 'ABCDEFgabcdefg0123456789&?!.,' |
| 65 | ITC Bookman Light Italic «Esc»(Symbol set«Esc»(s1p«size»v1s-3b24623T | 'ABCDEFgabcdefg0123456789&?!.,' |
| 66 | ITC Bookman DemiBold Italic «Esc»(Symbol set«Esc»(s1p«size»v1s2b24623T | 'ABCDEFgabcdefg0123456789&?!.,' |
| 67 | New Century Schoolbook Roman «Esc»(Symbol set«Esc»(s1p«size»v0s0b24703T | 'ABCDEFgabcdefg0123456789&?!.,' |
| 68 | New Century Schoolbook Bold «Esc»(Symbol set«Esc»(s1p«size»v0s3b24703T | 'ABCDEFgabcdefg0123456789&?!.,' |
| 69 | New Century Schoolbook Italic «Esc»(Symbol set«Esc»(s1p«size»v1s0b24703T | 'ABCDEFgabcdefg0123456789&?!.,' |
| 70 | New Century Schoolbook Bold Ital «Esc»(Symbol set«Esc»(s1p«size»v1s3b24703T | 'ABCDEFgabcdefg0123456789&?!.,' |
| 71 | Times Roman «Esc»(Symbol set«Esc»(s1p«size»v0s0b25093T | 'ABCDEFgabcdefg0123456789&?!.,' |
| 72 | Times Roman Bold «Esc»(Symbol set«Esc»(s1p«size»v0s3b25093T | 'ABCDEFgabcdefg0123456789&?!.,' |

Resident Fonts

| Position | Font Name | Print Sample |
|----------|--|---|
| 91 | Courier PS Bold «Esc»(Symbol set«Esc»(sOp«pitch»h0s3b24579T | ' ABCDEFGGabcdeFG0123456789&?!.,' |
| 92 | Courier PS Oblique «Esc»(Symbol set«Esc»(sOp«pitch»h1s0b24579T | ' <i>ABCDEFGGabcdeFG0123456789&?!.,'</i> |
| 93 | Courier PS Bold Oblique «Esc»(Symbol set«Esc»(sOp«pitch»h1s3b24579T | ' <i>ABCDEFGGabcdeFG0123456789&?!.,'</i> |
| 93 | Line Printer «Esc»(8U«Esc»(sOp16.67h8.48v0s0b0T | ' ABCDEFGGabcdeFG0123456789&?!.,' |

PostScript Font Listing

Internal Fonts:

| | |
|---------------------------|--|
| AlbertusMT | ABCDEF G abcdefg 0123456789 &?!\$.,€ |
| AlbertusMT-Italic | ABCDEF G abcdefg 0123456789 &?!\$.,€ |
| AlbertusMT-Light | ABCDEF G abcdefg 0123456789 &?!\$.,€ |
| AntiqueOlive-Boild | ABCDEF G abcdefg 0123456789 &?!\$.,€ |
| AntiqueOlive-Compact | ABCDEF G abcdefg 0123456789 &?!\$.,€ |
| AntiqueOlive-Italic | ABCDEF G abcdefg 0123456789 &?!\$.,€ |
| AntiqueOlive-Roman | ABCDEF G abcdefg 0123456789 &?!\$.,€ |
| Apple-Chancery | ABCDEF G abcdefg 0123456789 &?!\$.,€ |
| Arial-BoldItalicMT | ABCDEF G abcdefg 0123456789 &?!\$.,€ |
| Arial-BoldMT | ABCDEF G abcdefg 0123456789 &?!\$.,€ |
| Arial-ItalicMT | ABCDEF G abcdefg 0123456789 &?!\$.,€ |
| ArialMT | ABCDEF G abcdefg 0123456789 &?!\$.,€ |
| AvantGarde-Book | ABCDEF G abcdefg 0123456789 &?!\$.,€ |
| AvantGarde-BookOblique | ABCDEF G abcdefg 0123456789 &?!\$.,€ |
| AvantGarde-Demi | ABCDEF G abcdefg 0123456789 &?!\$.,€ |
| AvantGarde-DemiOblique | ABCDEF G abcdefg 0123456789 &?!\$.,€ |
| Bodoni | ABCDEF G abcdefg 0123456789 &?!\$.,€ |
| Bodoni-Bold | ABCDEF G abcdefg 0123456789 &?!\$.,€ |
| Bodoni-BoldItalic | ABCDEF G abcdefg 0123456789 &?!\$.,€ |
| Bodoni-Italic | ABCDEF G abcdefg 0123456789 &?!\$.,€ |
| Bodoni-Poster | ABCDEF G abcdefg 0123456789 &?!\$.,€ |
| Bodoni-PosterCompressed | ABCDEF G abcdefg 0123456789 &?!\$.,€ |
| Bookman-Demi | ABCDEF G abcdefg 0123456789 &?!\$.,€ |
| Bookman-DemiItalic | ABCDEF G abcdefg 0123456789 &?!\$.,€ |
| Bookman-Light | ABCDEF G abcdefg 0123456789 &?!\$.,€ |
| Bookman-LightItalic | ABCDEF G abcdefg 0123456789 &?!\$.,€ |
| Carta | *!@#%&'()*+,-./:;<=>?[]^_`{ }~&?!\$.,€ |
| Chicago | ABCDEF G abcdefg 0123456789 &?!\$.,€ |
| Clarendon | ABCDEF G abcdefg 0123456789 &?!\$.,€ |
| Clarendon-Bold | ABCDEF G abcdefg 0123456789 &?!\$.,€ |
| Clarendon-Light | ABCDEF G abcdefg 0123456789 &?!\$.,€ |
| CooperBlack | ABCDEF G abcdefg 0123456789 &?!\$.,€ |
| CooperBlack-Italic | ABCDEF G abcdefg 0123456789 &?!\$.,€ |
| Copperplate-ThirtyThreeBC | ABCDEF G ABCDEF G 0123456789 &?!\$.,€ |
| Copperplate-ThirtyTwoBC | ABCDEF G ABCDEF G 0123456789 &?!\$.,€ |
| Coronet-Regular | ABCDEF G abcdefg 0123456789 &?!\$.,€ |
| Courier | ABCDEF G abcdefg 0123456789 &?!\$.,€ |
| Courier-Bold | ABCDEF G abcdefg 0123456789 &?!\$.,€ |
| Courier-BoldOblique | ABCDEF G abcdefg 0123456789 &?!\$.,€ |
| Courier-Oblique | ABCDEF G abcdefg 0123456789 &?!\$.,€ |
| Eurostile | ABCDEF G abcdefg 0123456789 &?!\$.,€ |
| Eurostile-Bold | ABCDEF G abcdefg 0123456789 &?!\$.,€ |
| Eurostile-BoldExtendedTwo | ABCDEF G abcdefg 0123456789 &?!\$.,€ |
| Eurostile-ExtendedTwo | ABCDEF G abcdefg 0123456789 &?!\$.,€ |
| Geneva | ABCDEF G abcdefg 0123456789 &?!\$.,€ |
| GillSans | ABCDEF G abcdefg 0123456789 &?!\$.,€ |
| GillSans-Bold | ABCDEF G abcdefg 0123456789 &?!\$.,€ |
| GillSans-BoldCondensed | ABCDEF G abcdefg 0123456789 &?!\$.,€ |
| GillSans-BoldItalic | ABCDEF G abcdefg 0123456789 &?!\$.,€ |
| GillSans-Condensed | ABCDEF G abcdefg 0123456789 &?!\$.,€ |
| GillSans-ExtraBold | ABCDEF G abcdefg 0123456789 &?!\$.,€ |
| GillSans-Italic | ABCDEF G abcdefg 0123456789 &?!\$.,€ |
| GillSans-Light | ABCDEF G abcdefg 0123456789 &?!\$.,€ |
| GillSans-LightItalic | ABCDEF G abcdefg 0123456789 &?!\$.,€ |
| Goudy | ABCDEF G abcdefg 0123456789 &?!\$.,€ |
| Goudy-Bold | ABCDEF G abcdefg 0123456789 &?!\$.,€ |
| Goudy-BoldItalic | ABCDEF G abcdefg 0123456789 &?!\$.,€ |
| Goudy-ExtraBold | ABCDEF G abcdefg 0123456789 &?!\$.,€ |
| Goudy-Italic | ABCDEF G abcdefg 0123456789 &?!\$.,€ |
| GreekMono737 | ABCDEF G abcdefg 0123456789 &?!\$.,€ |
| GreekMono737-Bold | ABCDEF G abcdefg 0123456789 &?!\$.,€ |
| GreekMono737-BoldItalic | ABCDEF G abcdefg 0123456789 &?!\$.,€ |
| GreekMono737-Italic | ABCDEF G abcdefg 0123456789 &?!\$.,€ |
| GreekMono851 | ABCDEF G abcdefg 0123456789 &?!\$.,€ |
| GreekMono851-Bold | ABCDEF G abcdefg 0123456789 &?!\$.,€ |
| GreekMono851-BoldItalic | ABCDEF G abcdefg 0123456789 &?!\$.,€ |
| GreekMono851-Italic | ABCDEF G abcdefg 0123456789 &?!\$.,€ |
| GreekMono8859-7 | ABCDEF G abcdefg 0123456789 &?!\$.,€ |
| GreekMono8859-7Boild | ABCDEF G abcdefg 0123456789 &?!\$.,€ |

Dados comuns de usuário

| | |
|------------------------------|---|
| Nome da máquina: | Xerox VersaLink C625 Color MFP (A7:A... |
| Endereço IP: | 10.61.12.186 |
| Número de série da máquina: | 5322480247 |
| Linha 1 do fax: | |
| URL da máquina: | https://10.61.12.186 |
| Data de ativação da máquina: | Jan 01, 1970 05:30:00 |
| Impressões em preto: | 1276 |
| Impressões em cor: | 1077 |
| Total de impressões: | 2353 |

Perfil da máquina

| | |
|-------------------------------------|--|
| Tag de Recurso Xerox | |
| Tag de Recurso do Cliente | |
| Núm. Telef. do Atend. Técnico: | |
| Número do atendimento ao cliente: | |
| Número de telefone de fornecimento: | |
| Administrador do sistema: | Nome do administrador do sistema não conf... |
| Local da máquina: | local da máquina não configurado |
| Gerenciado por | |
| Servidor MB primário: | |

Hardware da máquina

| | |
|--|-----------------------------------|
| Placa de Fax: | Não instalado |
| Tamanho da Memória de Fax: | 0 MB |
| Placa de interface externa: | ausente |
| Tamanho da RAM do dispositivo: | 3904 MB |
| Tamanho do armazenamento do disposit...: | usado=3008MB/total=13925MB (eMMC) |
| Tamanho da Memória de EPC: | 187 MB |
| Kit de produtividade: | Não instalado |
| Tipo de Mód. de Acab.: | Bandeja Coletora Simples |
| Perf. do Módulo de Acabamento | Nenhum |
| Pasta do Módulo de Acabamento: | ausente |
| Kit de detecção de alimentação múlti...: | Não instalado |

Configuração geral

| | |
|---------------------------------------|---|
| Serviços remotos: | Ativado |
| Download de software remoto: | Ativado |
| Hora de transm. dos serviços remotos: | 11:10 |
| Xerox Workplace Cloud | Ativado |
| Alertas de e-mail: | Desativado |
| Plano de serviço: | Medido |
| Região Geográfica | desconhecido |
| Deslocamento GMT: | +05:30 |
| Instalação de clone | Permitido (Apenas arquivos criptogra... |
| Compartilhamento de arquivo | Ativado |
| JBIG2 | Sem perdas |

Economia de energia

| | |
|--|------------------|
| Repouso profundo: | Ativado |
| Modo de economia de energia: | Trabalho ativado |
| Sensor inteligente de proximidade | Indisponível |

Despertar na chegada:

Repouso na partida:

Versões de software

| | |
|----------------------------------|----------------------------|
| Software do dispositivo: | 122.024.004.35400 |
| Versão do patch: | Nenhum |
| Controladora de rede: | 122.024.35400 |
| Firmware do painel de IU: | 6.2 |
| Mecanismo de marcação: | 230.315 |
| Alimentador de documentos: | 230.315 |
| Módulo de acabamento: | 000.000.000 |
| Fax: | 000.000.000 |
| Scanner: | 230.315 |
| Atualizações da máquina: | Permitido |
| Última atualização bem-sucedida: | Dezembro 24, 2024 11:39:56 |

Bandejas de material

| | |
|-----------------|---|
| Bandeja 1: | Normal, Branco and A4 (210 x 297 mm) |
| Bandeja 2: | Normal, Branco and A4 (210 x 297 mm) |
| Bandeja 3: | Bond, Branco and A4 (210 x 297 mm) |
| Bandeja 4: | Reciclado, Branco and A4 (210 x 297 mm) |
| Bandeja 5: | Cartão brilhante de baixa gramatura , Bran... |
| Bandeja Manual: | Normal, Branco and A4 (210 x 297 mm) |

Opções instaladas

| | |
|-----|-----------|
| PS: | Instalado |
|-----|-----------|

Conectividade**Fluxos de trabalho móveis**

| | |
|--|-------------------|
| Impressão AirPrint: | Ativado |
| Descoberta de impressão Mopria: | Ativado |
| Digitalização do AirPrint/Mopria | Ativado |
| Autenticação | Desativado |
| Conexões físicas | |
| Configurações de USB | |
| Portas USB Tipo A | Tudo ativado |
| Porta USB Tipo B | Desativado |
| Com fio: | Ativado |
| Endereço MAC de Ethernet: | 56:80:0e:a7:a8:9c |
| Velocidade Ethernet/Configuração de fren... | Auto |
| Sem fio: | Desativado |
| Endereço MAC sem fio: | |
| Nome da rede (SSID): | |
| BSSID: | |
| Modo de segurança: | |
| Algoritmo de criptografia: | |
| Status: | |
| Wi-Fi Direct: | Ativado |
| Hardware sem fio: | Não instalado |
| Nome da Configuração Protegida de Wi-Fi ... | |
| Ponto de acesso (SSID): | |
| Mostrar senha na tela de seleção por toqu... | |
| NFC: | Ativado |
| iBeacon (Bluetooth®) para descoberta de ... | Ativado |
| Hardware de iBeacon: | Não instalado |
| Endereço do dispositivo Bluetooth: | |
| Endereço IP de iBeacon: | |

Protocolos

| | |
|--|---|
| TCP/IPv4: | Ativado |
| Endereço IP: | 10.61.12.186 |
| Máscara de sub-rede: | 255.255.255.0 |
| Roteador/Gateway: | 10.61.12.1 |
| Endereçamento Automático: | DHCP |
| Servidor DHCP: | 10.61.13.224 |
| Expiração do contrato de locação do ... | Fri Jan 10 16:35:33 2025 |
| Transmissão BOOTP: | Desativado |
| Estado do endereço auto-atribuído: | Ativado |
| Endereço auto-atribuído: | |
| TCP/IPv6: | Ativado |
| Endereço do local do link: | fe80::5480:eff:fea7:a89c |
| Usar prefixo do router fornecido: | Ativado |
| Endereço global 1: | fd00:0:2:112:5480:eff:fea7:a89c |
| Endereço global 2: | :: |
| Endereço manual: | |
| Endereçamento DHCP: | Use o DHCP como direcionado por um r... |
| Endereço DHCP: | |
| Gateway Padrão: | fe80::8afc:5dff:fe75:e282 |
| DUID (Identificador exclusivo do protocol... | |

Configurações de DNS:

| | |
|--|----------------|
| Nome do host solicitado: | XR56800EA7A89C |
| Nome do host verificado: | |
| Nome do domínio solicitado: | |
| Nome do domínio verificado: | |
| DNS de multidifusão: | Ativado |
| Liberar Locações de DHCP e Registros de... | Desativado |
| Servidor DNS Primário: | 10.61.7.15 |
| Preferir IPv6 DNS em vez de IPv4: | Ativado |

Bonjour:

| | |
|---|---|
| Nome da impressora Bonjour: | Xerox VersaLink C625 Color MFP (A7:A... |
| HTTP: | Ativado |
| Forçar tráfego sobre Conexão Segura (H... | Sim |
| IPP | Ativado |

SNMP

| | |
|-------------|------------|
| SNMP v1/v2: | Ativado |
| SNMP v3: | Desativado |

LPR/LPD:

| | |
|----------|---------|
| LPR/LPD: | Ativado |
|----------|---------|

Impressão IP bruta:

| | |
|---------------------|---------|
| Impressão IP bruta: | Ativado |
|---------------------|---------|

LDAP

| | |
|---|------------|
| Endereço LDAP primário do Servidor 1 de... | 0.0.0.389 |
| Raiz do diretório de busca do Servidor 1 d... | |
| Conexão segura do Servidor 1 de LDAP (...) | Desativado |
| Validar certificado de servidor (confiável... | Desativado |

SMTP

| | |
|--|------------------|
| Servidor SMTP: | 10.61.10.8:25 |
| Criptografia de Conexão (TLS): | Sem Criptografia |
| Validar Certificado de Servidor (TLS): | |

Protocolos (cont.)

| | |
|--|-------------|
| POP3 | |
| Servidor POP3: | 0.0.0.0:110 |
| POP3 Conexão segura (TLS): | Desativado |
| Endereço de e-mail: | |
| NTP: | Desativado |
| Cliente FTP: | Ativado |
| Modo Cliente FTP: | Passivo |
| Serviços da Web no dispositivo: | Ativado |

Aplicativos**Imprimindo**

| | |
|--|---------------|
| Folha de identificação: | Desativado |
| Folhas de erro: | Ativado |
| Substituição de papel: | Ativado |
| Prioridade de Bandeja: | 1,2,3,4,5,6 |
| Modo de marcação de arquivo | Desligado |
| PostScript | Instalado |
| Nível: | 3 |
| Versão: | 3021.101 |
| PCL | |
| Versão: | 6 |
| Nome da fonte: | Courier |
| Tabelas de cores personalizadas | Ativado |
| Etiqueta: | Não instalado |
| Fax: | Não instalado |

| | |
|---------------------------------------|----------------|
| Linha 1 do fax: | |
| Linha 2 do fax: | |
| Fax de servidor: | Ativado |
| Protocolo do repositório: | SFTP |
| Servidor do repositório: | 10.61.23.93:22 |
| Caminho de documentos do repositório: | \ |

Digitalização de fluxos de trabalho:

Ativado

E-mail:

Ativado

Digitalizar para caixa postal:

Ativado

| | |
|-----------------------------------|---------|
| Capacidade de armazenamento (MB): | 672 MB |
| Armazenamento usado (MB): | 49 MB |
| Limpeza de pastas públicas: | Ativado |
| Limpeza de pastas criadas: | Ativado |
| Hora da limpeza: | Diária |

Desativado

Digitalizar para Home:

Desativado

Ativado

Desativado

Ativado

Ativado

Desativado

Desativado

Contabilidade

| | |
|------------------------|------------|
| Modo Contabilidade: | Nenhum |
| Contabilidade de rede: | Desativado |

Segurança**Configuração da Autenticação**

| | |
|---|---------------------------|
| Autenticação da IU da máquina: | Localmente no Dispositivo |
| Página inicial: | Desbloqueado |
| Trabalhos: | Desbloqueado |
| Dispositivo: | Desbloqueado |
| Autenticação do site do dispositivo: | Localmente no Dispositivo |
| Autenticação: | Localmente no Dispositivo |
| Recuperação de e-mails de LDAP: | Ativado |

Kerberos

Desativado

Ativado

Desativado

Desativado

Desativado

Assinado

54

Desativado

Desativado

Desativado

TLS 1.2 e TLS 1.3

SHA-1, SHA-256 e acima

Desativado

Dados comuns de usuário

| | |
|------------------------------|---|
| Nome da máquina: | Xerox VersaLink C625 Color MFP (A7-A... |
| Endereço IP: | 10.61.12.186 |
| Número de série da máquina: | 5322480247 |
| Linha 1 do fax: | |
| URL da máquina: | https://10.61.12.186 |
| Data de ativação da máquina: | Jan 01, 1970 05:30:00 |
| Impressões em preto: | 1280 |
| Impressões em cor: | 1077 |
| Total de impressões: | 2357 |

Perfil da máquina

| | |
|-------------------------------------|--|
| Tag de Recurso Xerox | |
| Tag de Recurso do Cliente | |
| Núm. Telef. do Atend. Técnico: | |
| Número do atendimento ao cliente: | |
| Número de telefone de fornecimento: | |
| Administrador do sistema: | Nome do administrador do sistema não conf... |
| Local da máquina: | local da máquina não configurado |
| Gerenciado por | |
| Servidor MB primário: | |

Hardware da máquina

| | |
|---|-----------------------------------|
| Placa de Fax: | Não instalado |
| Tamanho da Memória de Fax: | 0 MB |
| Placa de interface externa: | ausente |
| Tamanho da RAM do dispositivo: | 3904 MB |
| Tamanho do armazenamento do disposit... | usado=3009MB/total=13925MB (eMMC) |
| Tamanho da Memória de EPC: | 187 MB |
| Kit de produtividade: | Não instalado |
| Tipo de Mód. de Acab: | Bandeja Coletora Simples |
| Perf. do Módulo de Acabamento | Nenhum |
| Pasta do Módulo de Acabamento: | ausente |
| Kit de detecção de alimentação múlti... | Não instalado |

Configuração geral

| | |
|--|---|
| Serviços remotos: | Ativado |
| Download de software remoto: | Ativado |
| Hora de transm. dos serviços remotos: | 11:10 |
| Xerox Workplace Cloud | Ativado |
| Alertas de e-mail: | Desativado |
| Plano de serviço: | Medido |
| Região Geográfica | desconhecido |
| Relatório de configuração de inicial... | Ativado |
| Deslocamento GMT: | +05:30 |
| Instalação de clone | Permitido (Apenas arquivos criptogra... |
| Permitir Envio de impressão de arquivos c... | Ativado |
| Compartilhamento de arquivo | Ativado |
| JBIG2 | Sem perdas |

Economia de energia

| | |
|------------------------------|------------------|
| Repouso profundo: | Ativado |
| Modo de economia de energia: | Trabalho ativado |
| Temporizador do Modo Espera: | 120 minutos |
| Desligamento automático: | Desativado |

Versões de software

| | |
|---|----------------------------|
| Software do dispositivo: | 122.024.004.35400 |
| Versão do patch: | Nenhum |
| Controladora de rede: | 122.024.35400 |
| Firmware do painel de IU: | 6.2 |
| Interface de usuário: | 122.024.35400 |
| Mecanismo de marcação: | 230.315 |
| Controladora de cópias: | 122.024.35400 |
| Alimentador de documentos: | 230.315 |
| Módulo de acabamento: | 000.000.000 |
| Fax: | 000.000.000 |
| SO: | 230.315 |
| Scanner: | 230.315 |
| Atualização de software: | 005.007 |
| Atualização de software ALTBOOT: | 005.007 |
| Bandeja 2: | A15.51_B2.3 |
| Bandeja 3: | A15.51_B2.3 |
| Bandeja 4: | A15.51_B2.3 |
| Bandeja 5: | A15.51_B2.3 |
| Atualizações da máquina: | Permitido |
| Última atualização bem-sucedida: | Dezembro 24, 2024 11:39:56 |
| Atualizações automáticas programadas: | Desativado |
| Hora de início da atualização automá... | Diária |
| Servidor de atualização automático: | 0.0.0.0:21 |

Bandejas de material

| | |
|-----------------|--|
| Bandeja 1: | Normal, Branco and A4 (210 x 297 mm) |
| Bandeja 2: | Normal, Branco and A4 (210 x 297 mm) |
| Bandeja 3: | Bond, Branco and A4 (210 x 297 mm) |
| Bandeja 4: | Reciclado, Branco and A4 (210 x 297 mm) |
| Bandeja 5: | Cartão brilhante de baixa gramatura, Bron... |
| Bandeja Manual: | Normal, Branco and A4 (210 x 297 mm) |

Conectividade

Fluxos de trabalho móveis

| | |
|---|----------------|
| Impressão AirPrint: | Ativado |
| Descoberta de impressão Mopria: | Ativado |
| Digitalização do AirPrint/Mopria | Ativado |
| Autenticação | Desativado |
| Impressão universal: | Desativado |
| Status de registro de impressão univ... | Não Registrada |

Conexões físicas

Configurações de USB

| | |
|----------------------------|--------------|
| Portas USB Tipo A | Tudo ativado |
| Porta USB Tipo B | Desativado |
| Tempo de espera de conexão | 5 segundos |

Com fio:

| | |
|---|-------------------|
| Endereço MAC de Ethernet: | 56:80:0e:a7:a8:9c |
| Velocidade Ethernet/Configuração de fren... | Auto |

Sem fio:

| | |
|----------------------------|------------|
| Endereço MAC sem fio: | Desativado |
| Nome da rede (SSID): | |
| BSSID: | |
| Modo de segurança: | |
| Algoritmo de criptografia: | |
| Status: | |

Wi-Fi Direct:

| | |
|-------------------|---------------|
| Hardware sem fio: | Ativado |
| Não instalado | Não instalado |

Nome da Configuração Protegida de Wi-Fi ...

Método de conexão:

Prefixo do endereço de sub-rede:

Ponto de acesso (SSID):

Mostrar senha na tela de seleção por toqu...

NFC:

iBeacon (Bluetooth®) para descoberta de ...

Hardware de iBeacon:

Endereço do dispositivo Bluetooth:

Endereço IP de iBeacon:

Protocolos

TCP/IPV4:

| | | |
|---|---------|--------------------------|
| Endereço IP: | Ativado | 10.61.12.186 |
| Máscara de sub-rede: | | 255.255.255.0 |
| Roteador/Gateway: | | 10.61.12.1 |
| Endereçamento Automático: | | DHCP |
| Servidor DHCP: | | 10.61.13.224 |
| Expiração do contrato de locação do ... | | Fri Jan 10 16:35:33 2025 |
| Transmissão BOOTP: | | Desativado |
| Estado do endereço auto-atribuído: | | Ativado |

TCP/IPV6:

| | | |
|--|---------|---|
| Endereço do local do link: | Ativado | fe80::5480:eff:fea7:a89c |
| Usar prefixo do router fornecido: | Ativado | |
| Endereço global 1: | | fd00:0:2:112:5480:eff:fea7:a89c |
| Endereço global 2: | | :: |
| Endereço manual: | | |
| Endereçamento DHCP: | | Use o DHCP como direcionado por um r... |
| Endereço DHCP: | | fe80::8afc:5dff:fe75:e282 |
| Gateway Padrão: | | fe80::8afc:5dff:fe75:e282 |
| DUID (Identificador exclusivo do protocol... | | |

Configurações de DNS:

| | | |
|---|--|-----------------|
| Nome do host solicitado: | | XRX56800EA7A89C |
| Nome do host verificado: | | |
| Nome do domínio solicitado: | | |
| Nome do domínio verificado: | | |
| DNS de multidifusão: | | Ativado |
| Liberar Locações de DHCP e Registros de ... | | Desativado |
| Servidor DNS Primário: | | 10.61.7.15 |
| Servidor 1 DNS alternativo: | | 10.61.10.6 |
| Servidor 2 DNS alternativo: | | :: |
| Tempo de espera de conexão DNS: | | 5 |
| Anexar Domínio do dispositivo: | | Ativado |
| Anexar Domínios pai: | | Desativado |
| Lista de pesquisa de domínio de DNS: | | XEROXQA.COM |
| Preferir IPv6 DNS em vez de IPv4: | | Ativado |

Opções instaladas

| | |
|-----|-----------|
| PS: | Instalado |
|-----|-----------|

Protocolos (cont.)

| | |
|---|---|
| Bonjour: | |
| Nome da impressora Bonjour: | Xerox VersaLink C625 Color MFP (A7:A... |
| HTTP: | |
| Número da porta: | 80 |
| Faixa de tráfego sobre Conexão Segura (H...): | Sim |
| Número de Porta do HTTP Seguro: | 443 |
| Servidor proxy: | Manual |
| Endereço do servidor proxy: | 10.177.8.91:8080 |
| IPP: | Ativado |
| Modo IPP Seguro: | IPP e IPPS Seguro |
| Caminho de rede IPP: | http://10.61.12.186:631 |
| SNMP: | |
| SNMP v1/v2: | Ativado |
| SNMP v3: | Desativado |
| LPR/LPD: | |
| Número da porta: | Ativado |
| Troca de PDL: | 515 |
| Substituição da folha de identificaç...: | Desativado |
| Impressão IP bruta: | |
| Número da porta 1: | Ativado |
| Bidirecional: | 9100 |
| Fim do tempo limite do trabalho: | Desativado |
| Troca de PDL: | 300 |
| LDAP: | |
| Nome amigável do Servidor 1 de LDAP: | |
| Endereço LDAP primário do Servidor 1 de...: | 0.0.0.0:389 |
| Endereço LDAP alternativo do Servidor 1 ...: | 0.0.0.0:389 |
| Raiz do diretório de busca do Servidor 1 d...: | |
| Conexão segura do Servidor 1 de LDAP (...): | Desativado |
| Validar certificado de servidor (confiável...): | Desativado |
| SMTP: | |
| Servidor SMTP: | 10.61.10.8:25 |
| Criptografia de Conexão (TLS): | Sem Criptografia |
| Validar Certificado de Servidor (TLS): | |
| Tamanho máximo da mensagem (KB): | 10240 |
| Número de fragmentos: | 1 |
| Tamanho total do trabalho (KB): | 300000 |
| Limite de divisão de trabalhos: | Limite de página |
| Credenciais para e-mails automáticos: | Nenhum |
| Credenciais para usuários ocasionais: | Nenhum |
| POP3: | |
| Servidor POP3: | 0.0.0.0:110 |
| POP3 Conexão segura (TLS): | Desativado |
| Endereço de e-mail: | |
| Recebimento de e-mail por POP3: | Desativado |
| Enviar confirmação na solicitação: | Ativado |
| Folha Rosto E-mails recebidos: | Ativado |
| NTP: | |
| Servidor primário: | Desativado |
| Servidor alternativo: | 0.0.0.0:123 |
| SLP: | |
| Cliente FTP: | Desativado |
| Modo Cliente FTP: | Ativado |
| Serviços da Web no dispositivo: | |
| Descoberta WS: | Possivo |
| Multidifusão de descoberta WS: | Ativado |
| Impressão WS: | Ativado |
| Digitalização WS: | Ativado |
| Serviços da Web: | |
| Envio de cópia: | Ativado |
| Gerenciamento de certificado digital e Con...: | Ativado |
| Registro de atendimento técnico exte...: | Ativado |
| Limites de trabalho: | Ativado |
| Extensão de gerenciamento de trabalhos: | Ativado |
| Configuração do dispositivo: | Ativado |
| Envio de digitalização: | Ativado |
| Gerenciamento de fluxos de trabalho de dig...: | Ativado |
| Dados da sessão: | Ativado |
| Configuração da interface do usuário: | Ativado |
| Configuração de proxy EIP: | Ativado |
| Xerox Secure Access: | Desativado |
| Configuração de EIP SNMP: | Ativado |
| Envio de impressão: | Ativado |
| Ger. Modelo de Digitaliz.: | Ativado |
| Acesso do armazenamento de grande vo...: | Ativado |
| Acesso do leitor de cartão: | Ativado |
| Autenticação e configuração da contabil...: | Ativado |
| Exportar Registro de auditoria: | Ativado |
| Controle Incorporado Trellix: | Ativado |

Aplicativos

Imprimindo

| | |
|---------------------------------|--------------------------------|
| Folha de identificação: | Desativado |
| Trabalho inicial/do sistema: | Desativado |
| Excluir trabalhos retidos após: | 3 Day(s) 0 Hour(s) 0 Minute(s) |
| Folhas de erro: | Ativado |
| Substituição de papel: | Ativado |
| Prioridade de Bandeja: | 1,2,3,4,5,6 |
| Cópias padrão: | 1 |
| Tipo do trabalho padrão: | Impressão de amostra |
| Tamanho do Papel Padrão: | x=8.50 inches, y=11.00 inches |
| Cor do papel padrão: | Branco |
| Impressão em 2 faces padrão: | 2 Faces |
| Bandeja de saída padrão: | Bandeja central |
| Cor de saída padrão: | Cor |
| Conjuntos alceados padrão: | Ativado |
| Grampamento padrão: | Nenhum grampo |
| Deslocamento entre trabalhos: | Não deslocar entre trabalhos |
| Modo de marcação de arquivo: | Desligado |
| PostScript: | Instalado |
| Nível: | 3 |
| Versão: | 3021.101 |
| Qualidade da imagem: | Aprimorado |

PCL

| | |
|----------------------------------|---------------|
| Versão: | 6 |
| Tamanho do espaçamento: | 10.00 |
| Tamanho do ponto: | 12.00 |
| Nome da fonte: | Courier |
| Linhas por página: | 60 |
| Tabelas de cores personalizadas: | Ativado |
| Etiqueta: | Não instalado |
| | Não instalado |

Fax:

| | |
|---------------------------------------|----------------|
| Linha 1 do fax: | |
| Linha 2 do fax: | |
| Fax de servidor: | |
| Folha de confirmação: | Ativado |
| Início programado: | Ligado |
| Protocolo do repositório: | Desativado |
| Servidor do repositório: | SFTP |
| Caminho de documentos do repositório: | 10.61.23.93:22 |
| | / |

Digitalização de fluxos de trabalho:

| | |
|---|-----------------|
| Folha de confirmação: | Ativado |
| Protocolo do repositório padrão: | Ligado |
| Servidor do repositório padrão: | SMB |
| Caminho de documentos do repositório pad...: | 10.61.23.93:445 |
| Credenciais de login do Repositório ...: | / |
| Protocolo do repositório alternativo 1: | Dispositivo |
| Servidor do repositório alternativo 1: | SMB |
| Caminho de documentos do repositório alte...: | 0.0.0.0 |
| Credenciais de login do repositório alterna...: | Dispositivo |
| Protocolo do conjunto de fluxos de L...: | SMB |
| Servidor do conjunto de fluxos de tr...: | 0.0.0.0 |
| Caminho do conjunto de fluxos de tra...: | |

E-mail:

| | |
|------------------------|-------------------------|
| Endereço De padrão: | Ativado |
| Folha de confirmação: | rathimeenas@xeroxqa.com |
| Auto-envio automático: | Ligado |
| Segurança de e-mail: | Desativado |

Digitalizar para caixa postal:

| | |
|-----------------------------------|------------|
| Exibir caixas postais por padrão: | Ativado |
| Capacidade de armazenamento (MB): | Ativado |
| Armazenamento usado (MB): | 672 MB |
| Limpeza de postas públicas: | 49 MB |
| Limpeza de postas criadas: | Ativado |
| Hora da limpeza: | Ativado |
| Diário: | Ativado |
| Digitalizar para Home: | Desativado |

Digitalizar para Home:

| | |
|---|------------|
| Nome amigável: | |
| Nome do fluxo de trabalho: | |
| Criar subdiretório automaticamente: | Desativado |
| Anexar nome do usuário ao caminho: | Desativado |
| Criar automaticamente diretório de nomes ...: | Desativado |
| Digitalizar para: | Ativado |
| Serviços em nuvem: | Desativado |

Imprimir de:

| | |
|------------------------------------|------------|
| Trabalhos salvos para reimpressão: | Ativado |
| Imprimir de USB: | Ativado |
| Imprimir a partir de Caixa postal: | Ativado |
| Serviços em nuvem: | Desativado |
| | Desativado |

Contabilidade

Modo Contabilidade: Nenhum
 Contabilidade de rede: Desativado

Segurança**Configuração da Autenticação**

Autenticação da IU da máquina: Localmente no Dispositivo
 Página inicial: Desbloqueado
 Trabalhos: Desbloqueado
 Dispositivo: Desbloqueado
 Autenticação do site do dispositivo: Localmente no Dispositivo
 Autorização: Localmente no Dispositivo
 Recuperação de e-mails de LDAP: Ativado

Servidor de autenticação:

Kerberos
 Área primária de Kerberos:
 Endereço primário de Kerberos: 0.0.0.88
 Área alternativa 1 de Kerberos:
 Endereço alternativo 1 de Kerberos: 0.0.0.88
 Domínio NT de SMB:
 Domínio NT alternativo 1 de SMB:
 Servidor da controladora do SmartCard: 0.0.0.443
 Domínio da controladora do SmartCard:
 URL OCSP do SmartCard:
 Política de atualização do leitor de...: Ativado
 Versão do firmware do leitor de cartão:

Xerox Secure Access:

Desativado
 Servidor do Secure Access: 0.0.0.443
 Caminho do Secure Access:

Registro de auditoria:

Ativado

IP Sec:

Desativado

Filtragem IP:

Desativado

Certificados de segurança

Certificado da máquina: Assinado
 Certificados raiz instalados: 54

802.1x:

Desativado

Remoção de dados do trabalho:

Programado: Desativado

Freqüência programada: Mensal

FIPS 140-3: Desativado

TLS: TLS 1.2 e TLS 1.3

Hash de TLS: SHA-1, SHA-256 e acima

Controle Incorporado Trellix: Desativado

Configuração de Serviço Extensível

Navegador de Terceira Geração: X3G_3.24.23_2.40.5_012_01.00.00
 Versão Widget: v1.3.17 c8 20140613
 Versão Widget: v2.5.04 g9 20240123

Resumo de faturamento

Informações sobre o sistema

Nome da máquina: Xerox VersaLink C625 Color MFP (A7:A...
Número de série da máquina: 5322480247
Ligar impressões: 156

Versões de software
Software do dispositivo: 122.024.004.35400
Versão do patch: Nenhum
Controladora de rede: 122.024.35400
Firmware do painel de IU: 6.2
Mecanismo de marcação: 230.315
Alimentador de originais: 230.315
Módulo de acabamento: 000.000.000
Fax: 000.000.000
Scanner: 230.315

Medidores de faturamento

Fax

Imagens de fax embutido enviadas: 0
Impressões de fax embutido: 0

Copiar

Impressões copiadas em preto: 338
Impressões copiadas em cores: 131

Imprimir

Impressões impressas em preto: 858
Impressões impressas em cores: 923

Digitalizar

Imagens digitalizadas em rede enviadas: 101
Imagens de e-mail enviadas: 5

Total dos dispositivos

Impressões em preto e branco: 1282
Impressões em cores: 1080
Total de impressões: 2362

Papel comum: 493
Bond: 7
Reciclado: 8
Timbrado: 7
Papel revestido brilhante: 6

Painel de controle

Os aplicativos disponíveis podem variar de acordo a configuração da impressora. Para obter detalhes sobre os aplicativos e recursos, consulte o *Guia do Usuário*.

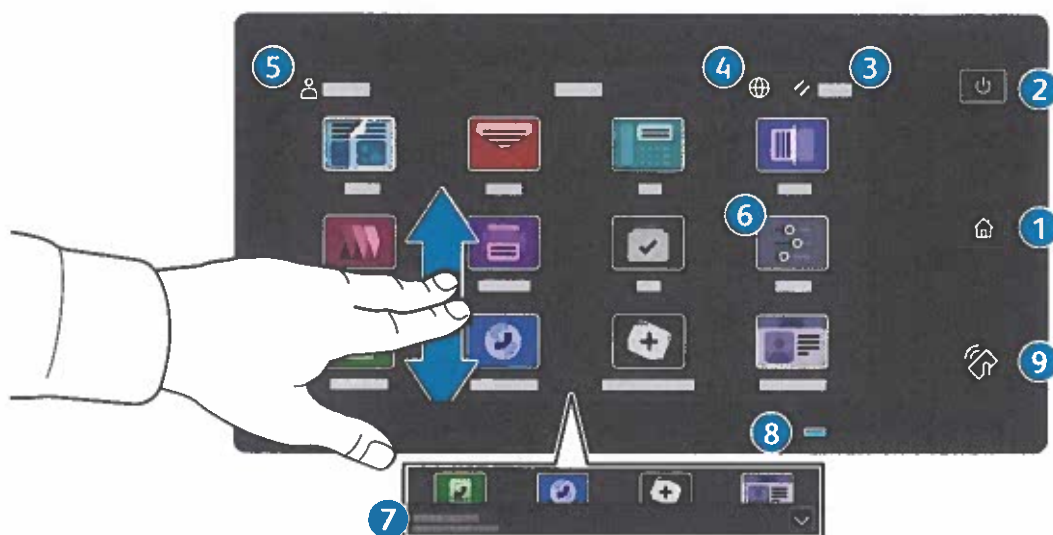

- 1 **Página inicial** retorna à tela principal do aplicativo.
- 2 **Energia/Despertar** inicia a impressora ou fornece opções para repousar, reiniciar ou desligar a impressora.
- 3 **Restaurar** restaura as configurações aos valores padrão em todos os aplicativos.
- 4 **Idioma** fornece opções de idiomas da tela.
- 5 **Login** fornece acesso especial às ferramentas e configurações.
- 6 **Aplicativo do dispositivo** fornece acesso às informações e configurações da impressora.
- 7 **Faixa de notificação** mostra o status da impressora e os avisos. Para ver todas as notificações, toque na faixa. Para fechar a faixa, toque na seta para baixo.
- 8 **LED de status** indica o status da impressora. Para obter informações detalhadas, consulte o *Guia do Usuário*.
- 9 **Área NFC** permite o emparelhamento com um dispositivo móvel para a impressão ou digitalização a partir de um aplicativo.

Aplicativo do dispositivo

O aplicativo do dispositivo fornece acesso às informações e configurações da impressora. Alguns menus e configurações necessitam que se faça login com o nome e a senha do administrador.



Informações de faturamento e uso

No menu Recursos do dispositivo, para exibir as contagens de impressões básicas, toque em **Faturamento/ Uso**. Para visualizar as contagens de uso detalhadas, selecione **Contadores de uso**. A lista fornece as categorias de contagens de impressões detalhadas.

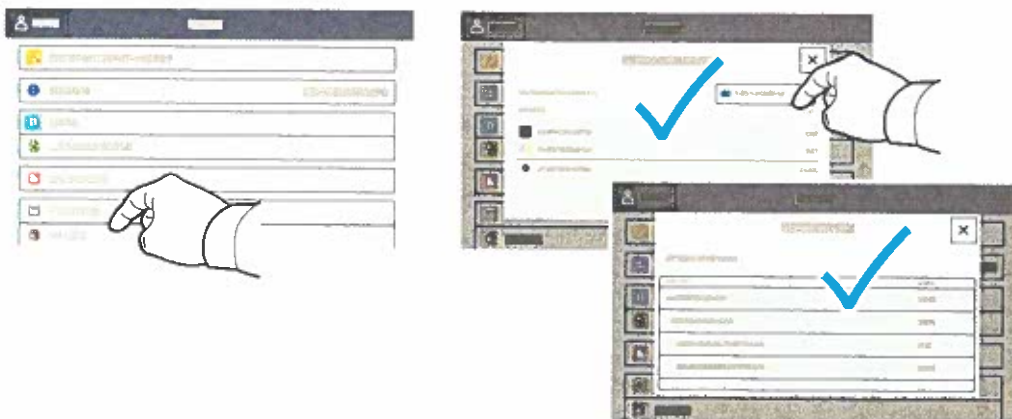

Servidor da Web incorporado

O Servidor da Web incorporado Xerox® permite o acesso aos detalhes da configuração da impressora, status do papel e suprimentos, status do trabalho e funções de diagnóstico pela rede. Também é possível gerenciar o fax, e-mail e catálogos de endereço.

Para conectar-se, em um navegador de Web, digite o endereço IP da impressora. O endereço IPv4 da rede está disponível na tela de seleção por toque do painel de controle. Toque no app **Dispositivo** > **Sobre** e depois role para baixo.

Para obter detalhes sobre como utilizar o Servidor da Web incorporado, consulte o *Guia do usuário* localizado no site Xerox.com.

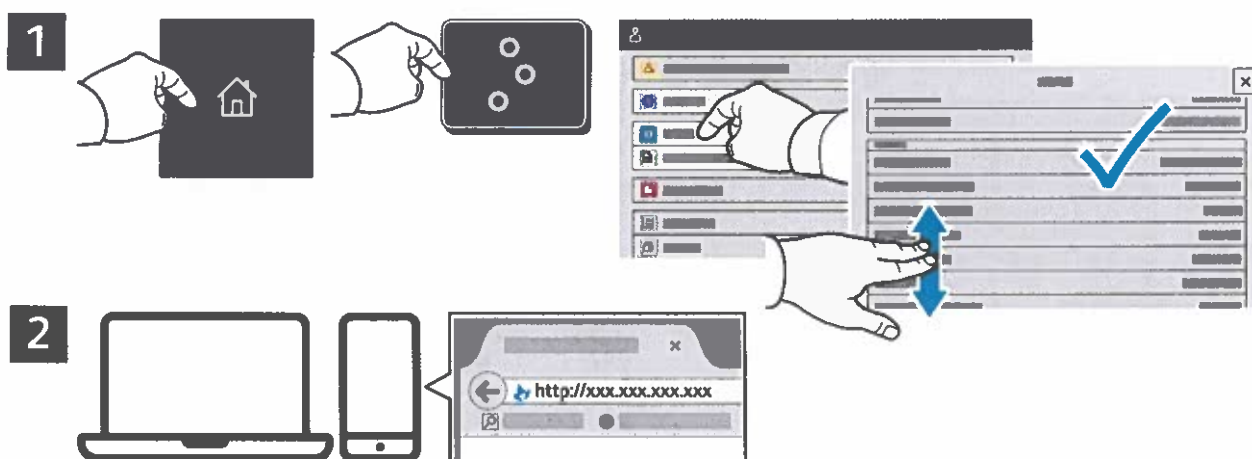

App Gallery

O Xerox App Gallery possui uma crescente coleção de aplicativos de produtividade que podem ser instalados na impressora. Localize o aplicativo em sua tela inicial e crie o login diretamente ou acesse www.xerox.com/appgallery para login e adicione em seu dispositivo. Para simplificar a instalação do aplicativo, use o mesmo nome que você usou para login na impressora como suas credenciais de login na galeria do aplicativo.



www.xerox.com/appgallery

Roteiro da impressora

Os acessórios opcionais podem fazer parte da configuração da impressora. Para obter detalhes, consulte o *Guia do Usuário*.

Alimentador automático de originais em frente e verso de única passagem (DADF)

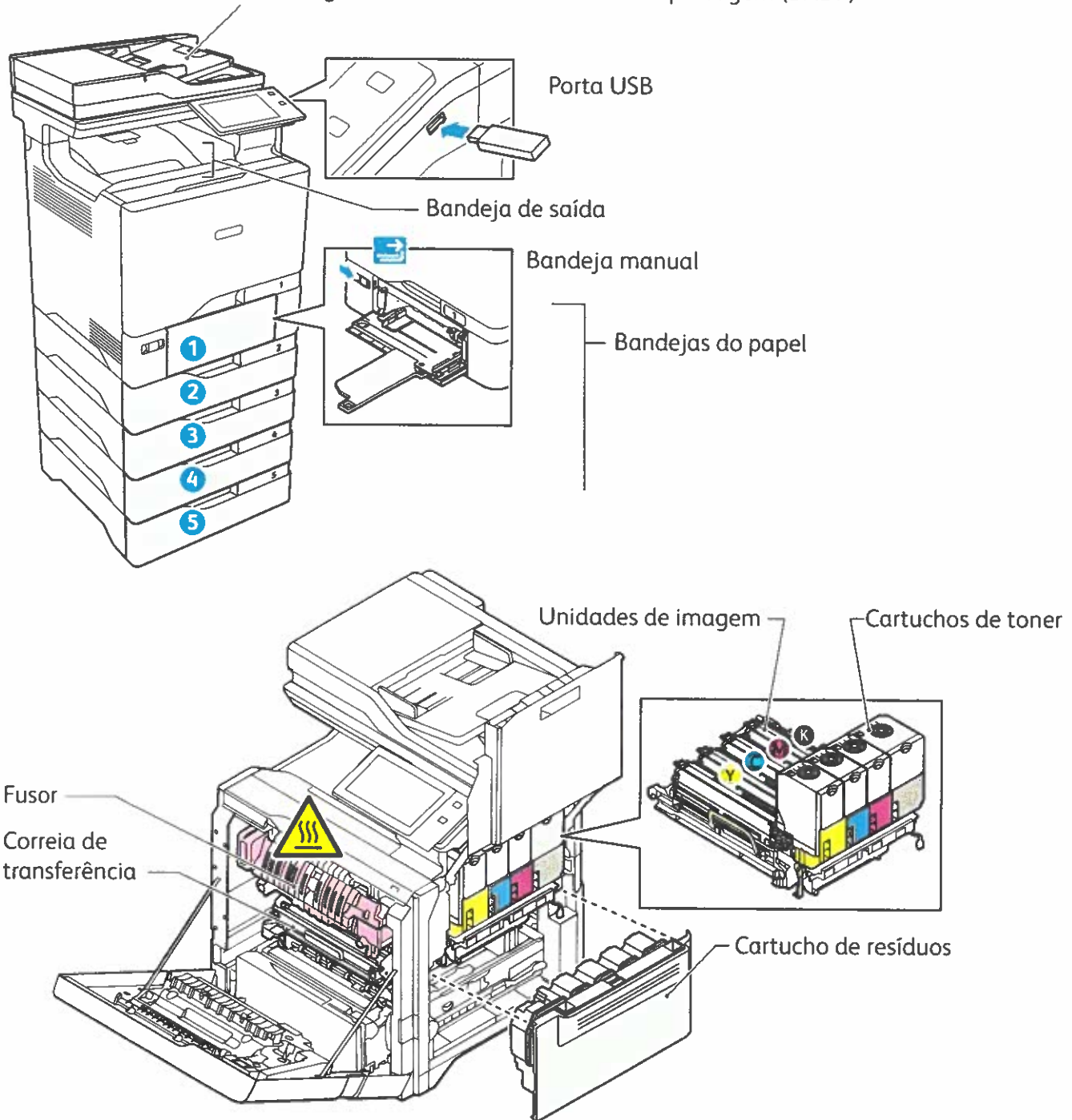

Manuseio do papel

Para obter uma lista completa de papéis que funcionam com a impressora, consulte a Recommended Media List (Lista de materiais recomendados) em:

www.xerox.com/rmlna (EUA e Canadá)

www.xerox.com/rmleu (Europa)

Para obter detalhes sobre as bandejas e o papel, consulte o *Guia do Usuário*.

Colocação do papel

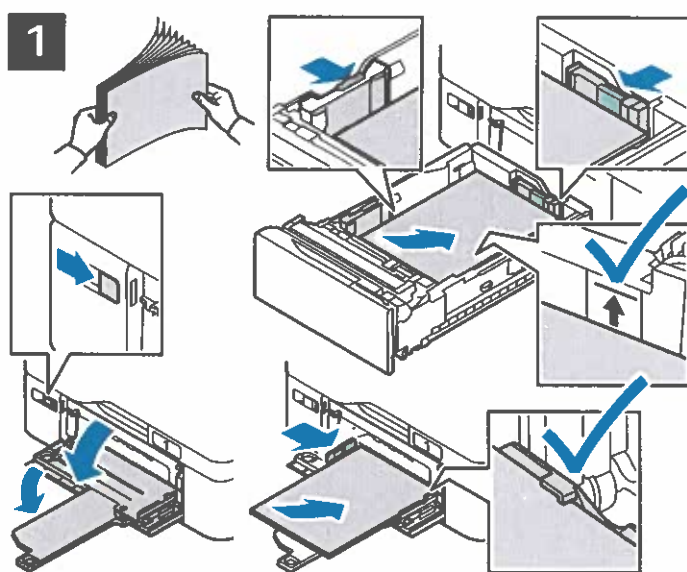

Confirme ou altere as configurações de tamanho e de tipo, se necessário.



Ao imprimir, selecione as opções no driver de impressão.

Para obter melhores resultados, ventile as bordas do papel. Regule as guias para que se ajustem ao tamanho do papel. Não coloque papel acima da linha de preenchimento máximo.

Orientação do papel

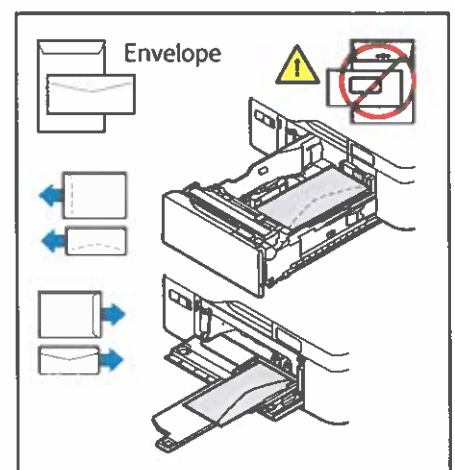
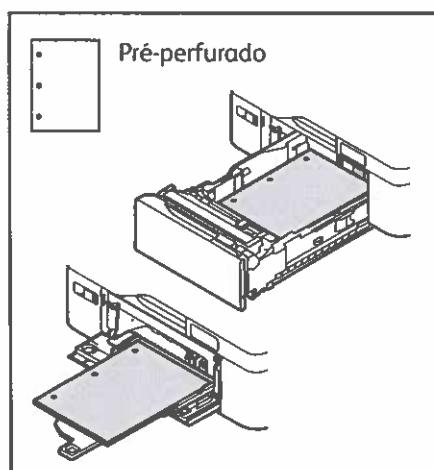
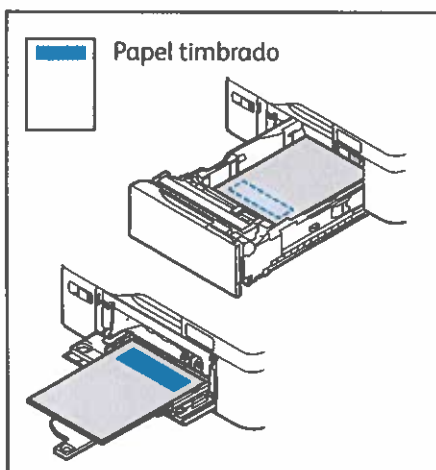

Cópia

Para obter detalhes, consulte o *Guia do Usuário*.

1

X: 139 a 356 mm (5,47 a 14 pol.)
Y: 105 a 216 mm (4,13 a 8,5 pol.)

52 a 120 g/m²
(14 lb Texto a 32 lb Bond)

≤100 (75 g/m², 20 lb Bond)

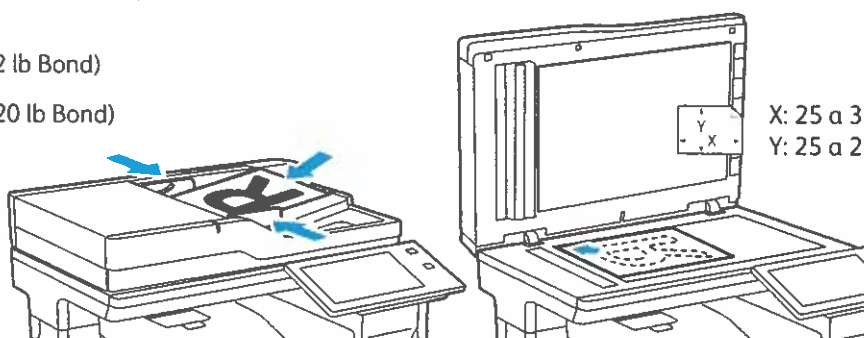

Coloque os originais.

2



Selecione **Copiar** e depois o número de cópias.

3



Selecione as configurações de recursos na lista e depois toque em **Iniciar**.

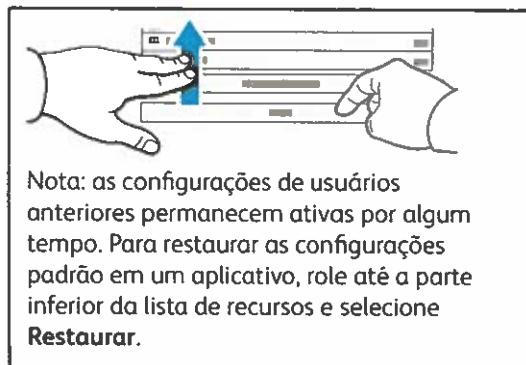

Digitalização e envio de e-mail

Se a impressora estiver conectada a uma rede, é possível selecionar um destino para a imagem digitalizada no painel de controle da impressora.

Este guia define as técnicas para digitalizar documentos sem preparar configurações especiais:

- Digitalização de documentos para um endereço de e-mail.
- Digitalização de documentos para um Favorito salvo, lista de Catálogo de endereços ou uma unidade USB.
- Digitalização de documentos para a pasta Pública padrão no disco rígido da impressora e recuperação dos documentos usando um navegador da Web.

Para obter detalhes e saber mais sobre as configurações de digitalização, consulte o *Guia do Usuário*. Para obter detalhes sobre o catálogo de endereços e a configuração do modelo de fluxo de trabalho, consulte o *Guia do Administrador do Sistema*.

1

 X: 139 a 356 mm (5,47 a 14 pol.)
Y: 105 a 216 mm (4,13 a 8,5 pol.)

 52 a 120 g/m²
(14 lb Texto a 32 lb Bond)

 ≤100 (75 g/m², 20 lb Bond)

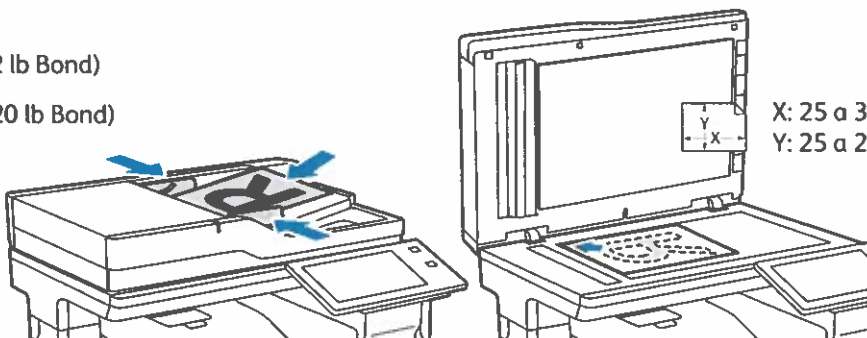

X: 25 a 355,6 mm (.98 a 14 pol.)
Y: 25 a 215,9 mm (.98 a 8,5 pol.)

Coloque os originais.

2



Pressione **Página inicial** e depois, para enviar a digitalização por e-mail, toque em **E-mail**. Para digitalizar para a Pasta pública padrão ou para uma unidade USB, toque em **Digitalização de fluxos de trabalho**. Se o seu destino de digitalização for armazenado no catálogo de endereços ou salvo como um Favorito, toque em **Digitalizar para**.

3

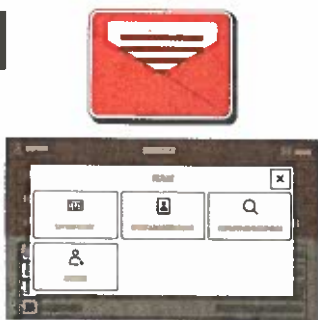

Para E-mail, selecione **Entrada manual**, digite o endereço do e-mail usando o teclado da tela de seleção por toque e toque em **Adicionar**. Para adicionar mais de um endereço de e-mail à lista, selecione **Adicionar destinatário**. Para digitar uma linha de assunto para o e-mail, selecione **Assunto**. Para selecionar endereços de e-mail salvos, use o Catálogo de endereços do dispositivo ou selecione de Favoritos.



Para Digitalização de fluxos de trabalho, toque em **Pasta pública padrão** ou insira a unidade USB.

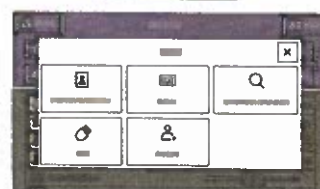
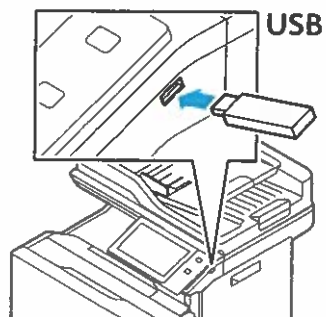

Para Digitalizar Para, toque em um tipo de destino e insira as informações necessárias. Para adicionar mais de um destino à lista, toque em **Adicionar destino**.

4



Mude as configurações, quando necessário, e depois selecione **Digitalizar**, ou para E-mail, toque em **Enviar**.

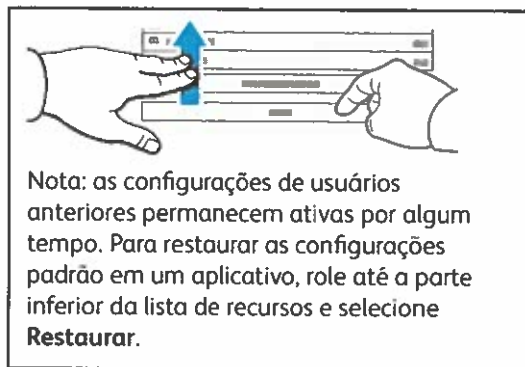

Recuperação de arquivos digitalizados

Para fazer download de suas imagens digitalizadas da Pasta pública padrão na impressora, use o Servidor da Web incorporado. É possível configurar as pastas pessoais e os modelos de digitalização de fluxos de trabalho no Servidor da Web incorporado. Para obter detalhes, consulte o *Guia do Usuário*.

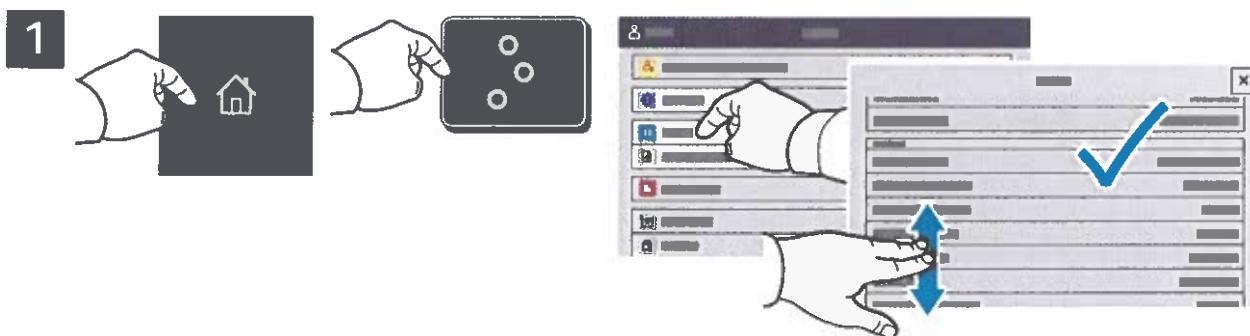

Verifique o endereço IP da impressora na tela de seleção por toque. Se o endereço IP não aparecer na parte superior da tela de seleção por toque, pressione Página inicial, toque em **Dispositivo** > **Sobre** e role para verificar o endereço IP.

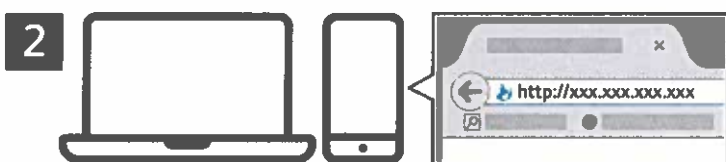

No navegador de Web, digite o endereço IP da impressora e, em seguida, pressione **Entrar** ou **Retornar**.



Clique na guia **Digitalizar**.

4



Selecione a **Pasta pública padrão** e localize sua digitalização na lista. Para fazer download da digitalização, clique em **Ir**.

Para atualizar a lista, clique em **Atualizar exibição**.

Para salvar o arquivo no computador, selecione **Download**.

Para imprimir o arquivo salvo novamente, selecione **Reimprimir**.

Para remover permanentemente o trabalho armazenado, selecione **Excluir**.

Para abrir um diretório, selecione **Abrir**.

Fax

É possível enviar um fax de uma das seguintes maneiras:

- **Fax** digitaliza o documento e depois o envia diretamente para uma máquina de fax.
- **Fax do servidor** digitaliza o documento e depois o envia para um servidor de fax, que transmite o documento para uma máquina de fax.
- **Fax da Internet** digitaliza o documento e depois o envia por e-mail a um destinatário.
- **LAN Fax** envia o trabalho atual de impressão como um fax.

Para obter detalhes, consulte o *Guia do Usuário*. Para obter detalhes sobre LAN Fax, consulte o software do driver de impressão. Para obter detalhes sobre a configuração do fax e as configurações avançadas, consulte o *Guia do Administrador do Sistema*.

1

 X: 139 a 356 mm (5,47 a 14 pol.)
Y: 105 a 216 mm (4,13 a 8,5 pol.)

 52 a 120 g/m²
(14 lb Texto a 32 lb Bond)

 ≤100 (75 g/m², 20 lb Bond)

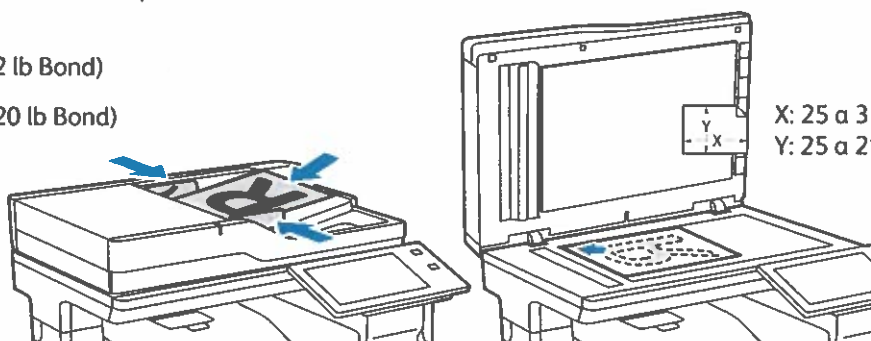

Coloque os originais.

2



Para enviar o fax a uma máquina de fax, pressione **Página inicial** e depois selecione **Fax** ou **Fax do servidor**.

Para enviar o fax como um anexo de e-mail, selecione **Página inicial** e depois **Fax da Internet**.

3

3.1

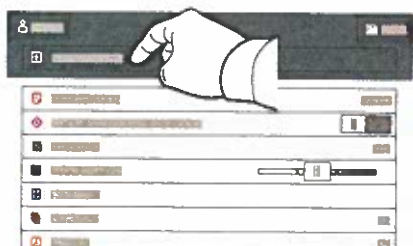

3.2



3.3



Para números de fax, selecione **Entrada manual** e depois insira o número de fax utilizando as teclas alfanuméricas e os caracteres especiais da tela de toque. Toque em **Adicionar**. Para adicionar mais números de fax à lista, selecione **Adicionar destinatário**.

Para endereços de e-mail de Fax da Internet, toque em **Entrada manual** e depois insira o endereço de e-mail utilizando o teclado da tela de toque. Toque em **Adicionar**. Para adicionar mais endereços de e-mail à lista, selecione **Adicionar destinatário**.

Para selecionar números salvos, utilize o Catálogo de endereços do dispositivo ou os Favoritos. Para selecionar locais de fax armazenados, utilize a Caixa postal ou Busca.

4



Mude as configurações, conforme necessário, e depois selecione **Salvar**.

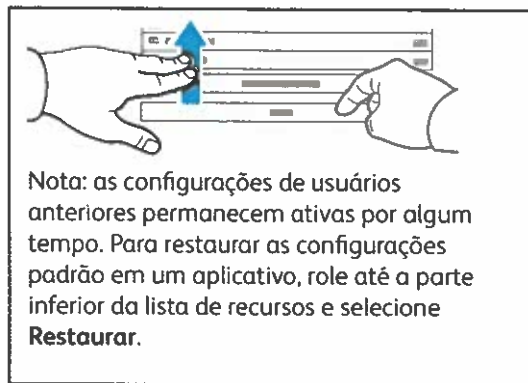

Impressão de uma unidade USB

É possível imprimir arquivos .pdf, .tiff, .ps, .xps e outros tipos diretamente a partir de uma unidade USB. Para obter mais informações, consulte o *Guia do Usuário*.

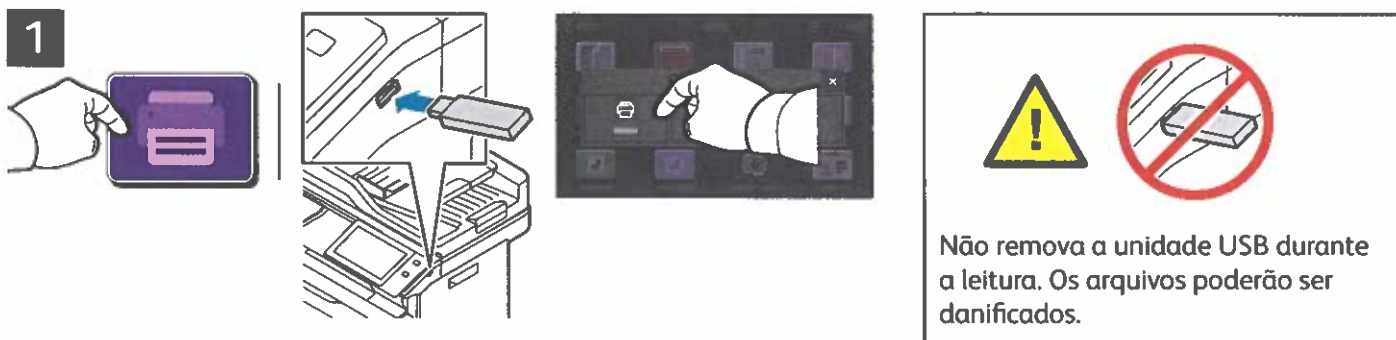

Selecione **Imprimir de** ou insira a unidade USB e depois escolha **Imprimir de USB**.

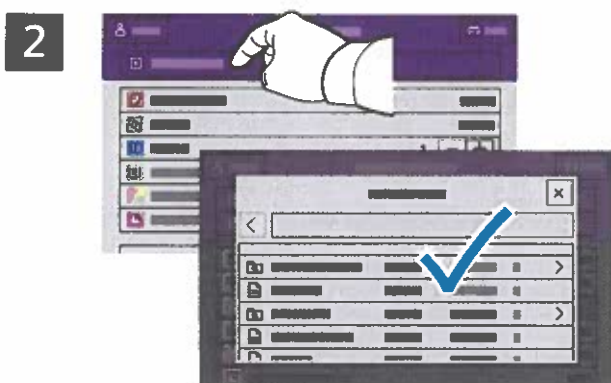

Selecione **Adicionar documento**, navegue até os arquivos e selecione-os.



Para selecionar o número de cópias, toque no sinal de mais (+) ou sinal de menos (-). Para quantidades maiores, selecione **Quantidade** e insira um número.



Selecione as configurações, conforme necessário, e depois toque em **Salvar**.



Impressão de trabalhos armazenados na impressora



É possível enviar um trabalho de impressão para salvar na impressora e depois selecioná-lo no painel de controle para impressão. Os trabalhos podem ser salvos na pasta pública ou ser protegidos por senha. No driver de impressora Xerox®, selecione **Propriedades** (Windows) ou **Funções Xerox** (Mac OS) e depois **Tipo de trabalho**. Selecione **Trabalho salvo** ou **Impressão protegida**. Para Impressão protegida, digite uma senha. Clique em **OK** e imprima o trabalho.

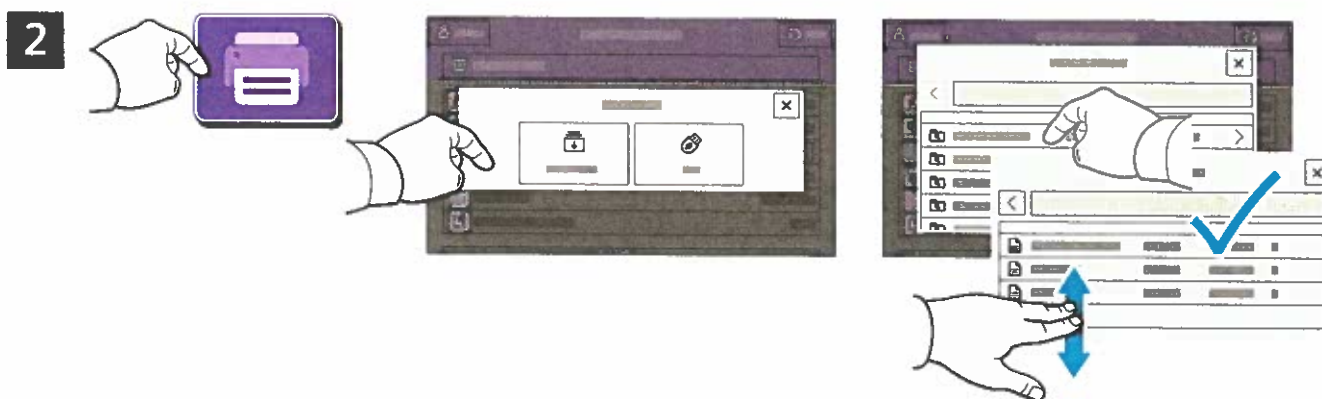

Selecione **Imprimir de** e depois toque em **Trabalhos salvos**. Selecione a **Pasta pública padrão** e depois selecione o trabalho de impressão.

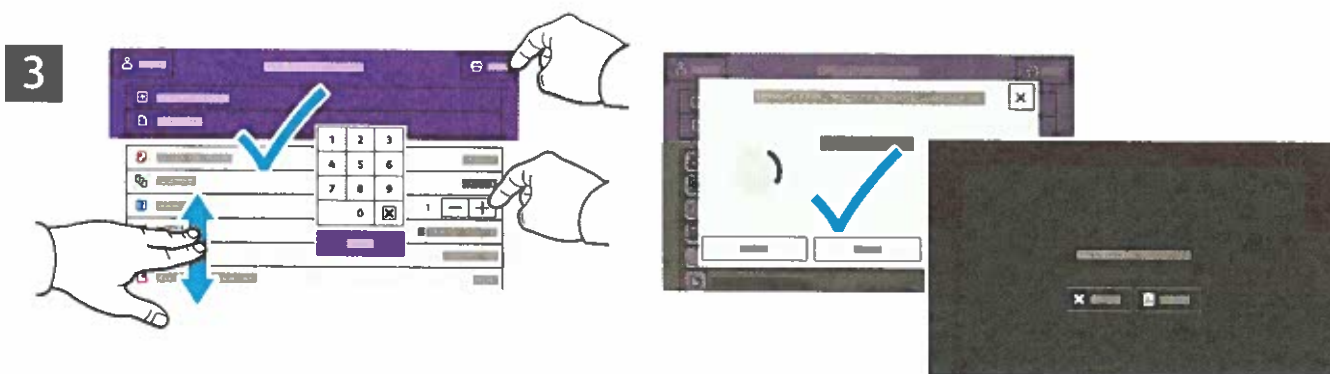

Selecione as configurações da lista. Para selecionar o número de cópias, toque no sinal de mais (+) ou sinal de menos (-). Para quantidades maiores, selecione **Quantidade** e insira um número. Toque em **Imprimir**. Para excluir o trabalho, na tela de impressão e confirmação, selecione **Excluir**.

Solução de problemas de qualidade de impressão

A Impressora multifuncional colorida Xerox® VersaLink® C625 foi concebida para produzir, de forma consistente, impressões coloridas de alta qualidade. Se forem observados problemas de qualidade de impressão, siga as informações destas páginas para solucioná-los. Para obter informações detalhadas do suporte on-line, acesse www.xerox.com/office/support.

CUIDADO: a garantia Xerox®, o Contrato de Manutenção ou a Total Satisfaction Guarantee (Garantia de satisfação total) não cobrem danos causados pela utilização de papel, transparências ou outro material especial incompatível. A Total Satisfaction Guarantee (Garantia de satisfação total) está disponível nos Estados Unidos e Canadá. A cobertura pode variar fora destas áreas. Para obter detalhes, entre em contato com o seu representante local.

Tipo de papel

CUIDADO: ao trocar o tipo do papel na bandeja, altere o tipo do papel no painel de controle para corresponder ao papel na bandeja. Se isso não for feito, podem ocorrer problemas de qualidade de impressão e danos ao fusor.

Para obter os melhores resultados, utilize somente o papel e material recomendado da Xerox®. O papel e o material Xerox® têm a garantia de produzir resultados excelentes em sua Impressora multifuncional colorida Xerox® VersaLink® C625. Para pedir o papel e o material Xerox®, acesse www.xerox.com/office/supplies.

Para obter a lista completa de papéis recomendados para a impressora, vá para:

- América do Norte: www.xerox.com/rmlna
- Europa: www.xerox.com/rmleu



Solução de problemas de qualidade de impressão

Consulte as tabelas a seguir para encontrar soluções específicas para os problemas de qualidade de impressão.

Solução de problemas de qualidade de impressão

| Problema | Solução |
|--|--|
| <p>Fusão incompleta Parece haver falta de toner na impressão ou o toner sai com facilidade.</p>  | <ol style="list-style-type: none">1. Verifique se o papel em uso é o tipo correto para a impressora e se está colocado de forma adequada. Para obter a lista completa de papéis recomendados para a impressora, vá para:<ul style="list-style-type: none">- América do Norte: www.xerox.com/rmlna- Europa: www.xerox.com/rmleu2. Verifique se o tipo de papel está selecionado no painel de controle e no driver de impressão.3. Para bandejas que são configuradas como Dedicadas: Nota: para alterar o tamanho, o tipo e a cor do papel em uma bandeja dedicada quando o painel de controle estiver bloqueado, faça login como o administrador do sistema.<ol style="list-style-type: none">a. Para bandejas que são configuradas como Dedicadas:<ul style="list-style-type: none">• No painel de controle, toque em Login. Insira as informações de login e toque em Entrar. Para obter detalhes, consulte o <i>Guia do Administrador do Sistema</i>.• Toque em Dispositivo > Ferramentas > Configurações do dispositivo > Gerenciamento de papel > Configurações da bandeja. Selecione a bandeja, toque em Editar e depois altere o tipo de papel.b. Para bandejas que são configuradas como Totalmente ajustáveis:<ul style="list-style-type: none">• Bandejas do papel: Abra e depois feche a bandeja selecionada.• Bandeja manual: Remova e depois reinsira o papel.O painel de controle solicita a confirmação ou alteração do tipo do papel.<ul style="list-style-type: none">• Na tela de seleção por toque, selecione Tipo e depois prossiga em uma das seguintes maneiras:<ul style="list-style-type: none">• Selecione o tipo de papel correto e toque em Confirmar.• Selecione o próximo tipo de papel de gramatura mais alta e toque em Confirmar.Nota: os tipos de papel de mais baixa gramatura até mais alta gramatura são:<ul style="list-style-type: none">• Para papel sem revestimento: Comum, Cartão de baixa gramatura e Cartão.• Para papel revestido: Cartão brilhante de baixa gramatura e Cartão brilhante. |



Solução de problemas de qualidade de impressão (continuação)

| Problema | Solução |
|--|--|
| <p>Defeitos repetitivos</p> <p>Pontos ou linhas aparecem em intervalos regulares na página, na direção em que o papel se move na impressora, em todas as cores ou em áreas não impressas.</p>  <p>Pontos ou linhas aparecem em intervalos regulares na página, na direção em que o papel se move na impressora e em apenas uma cor.</p>  | <ol style="list-style-type: none">1. No painel de controle, pressione Dispositivo > Ferramentas > Solução de problemas > Páginas de suporte > Página de problemas recorrentes > Imprimir. A Página de defeitos recorrentes é impressa com instruções para a identificação das unidades com defeito.2. Para corrigir o problema, substitua os itens identificados na Página de problemas recorrentes. 3. Se você substituir um suprimento, restaure o contador:<ol style="list-style-type: none">a. No painel de controle, toque em Login. Insira as informações de login e toque em Entrar. Para obter detalhes, consulte o <i>Guia do Administrador do Sistema</i>.b. Toque em Dispositivo > Ferramentas > Configurações do dispositivo.c. Avance e depois selecione Suprimentos > Contadores de consumíveis restaurados.d. Toque no Suprimento substituído.e. Selecione Restaurar contador.f. Para fechar a janela pop-up, selecione X, toque em admin e depois Logout. |

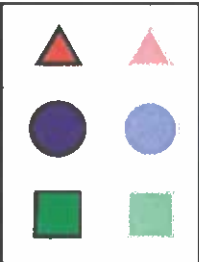
Solução de problemas de qualidade de impressão (continuação)

| Problema | Solução |
|--|---|
| <p>Deslocamento de imagem</p> <p>O deslocamento mais comum é quando o toner parece ser reimpresso na página e posicionado a aproximadamente 95 mm (3,75 pol.) da página na direção em que o papel se move na impressora.</p> <p>Nota: para uma distância diferente, use a Página de problemas recorrentes para identificar a causa.</p>  <p>O diagrama mostra um retângulo contendo seis formas geométricas: dois triângulos (um vermelho apontando para cima e um rosa apontando para cima), dois círculos (um escuro e um claro) e dois quadrados (um escuro e um claro). As formas da esquerda são deslocadas para a direita em relação às formas da direita, demonstrando o efeito de deslocamento de imagem.</p> | <ol style="list-style-type: none">1. Verifique se o papel em uso é o tipo de papel correto para a impressora e se está colocado de forma adequada. Para obter a lista completa de papéis recomendados para a impressora, vá para:<ul style="list-style-type: none">– América do Norte: www.xerox.com/rmlna– Europa: www.xerox.com/rmleu2. Verifique se o tipo de papel está selecionado no painel de controle e no driver de impressão. Nota: para alterar o tamanho, o tipo e a cor do papel em uma bandeja dedicada quando o painel de controle estiver bloqueado, faça login como o administrador do sistema.3. Para bandejas que são configuradas como Dedicadas: Nota: para alterar o tamanho, o tipo e a cor do papel em uma bandeja dedicada quando o painel de controle estiver bloqueado, faça login como o administrador do sistema.<ol style="list-style-type: none">a. Para bandejas que são configuradas como Dedicadas:<ul style="list-style-type: none">• No painel de controle, toque em Login. Insira as informações de login e toque em Entrar. Para obter detalhes, consulte o <i>Guia do Administrador do Sistema</i>.• Toque em Dispositivo > Ferramentas > Configurações do dispositivo > Gerenciamento de papel > Configurações da bandeja. Selecione a bandeja, toque em Editar e depois altere o tipo de papel.b. Para bandejas que são configuradas como Totalmente ajustáveis:<ul style="list-style-type: none">• Bandejas do papel: Abra e depois feche a bandeja selecionada.• Bandeja manual: Remova e depois reinsira o papel.O painel de controle solicita a confirmação ou alteração do tipo do papel.<ul style="list-style-type: none">• Na tela de seleção por toque, selecione Tipo e depois prossiga em uma das seguintes maneiras:<ul style="list-style-type: none">• Selecione o tipo de papel correto e toque em Confirmar.• Selecione o próximo tipo de papel de gramatura mais alta e toque em Confirmar.Nota: os tipos de papel de mais baixa gramatura até mais alta gramatura são:<ul style="list-style-type: none">• Para papel sem revestimento: Comum, Cartão de baixa gramatura e Cartão.• Para papel revestido: Cartão brilhante de baixa gramatura e Cartão brilhante.4. Para identificar a causa: use a Página de problemas recorrentes. Para obter mais detalhes, consulte a página anterior. |

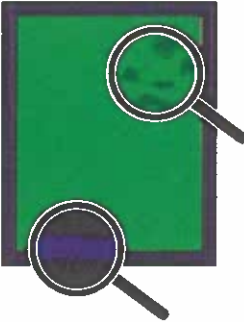
Solução de problemas de qualidade de impressão (continuação)

| Problema | Solução |
|--|---|
| <p>Cobertura de gramatura alta aparece matizada ou manchada O preto aparece azul</p>  | <ol style="list-style-type: none">1. Verifique se o papel em uso é o tipo correto para a impressora e se está colocado de forma adequada. Para obter a lista completa de papéis recomendados para a impressora, vá para:<ul style="list-style-type: none">– América do Norte: www.xerox.com/rmlna– Europa: www.xerox.com/rmleu2. Verifique se o tipo de papel está selecionado no painel de controle e no driver de impressão. <p>Nota: : se o problema continuar, chame o atendimento técnico.</p> |
| <p>Alinhamento de cores incorreto A cor foi deslocada para fora da área designada ou está superimposta sobre a outra cor.</p>  | <p>Abra e depois feche a porta dianteira. A impressora executa uma calibração automática de registro com a próxima impressão.</p> <p>Nota: : se o problema continuar, chame o atendimento técnico.</p> |
| <p>Todas as cores são muito claras ou muito escuras As cores aparecem desbotadas ou muito escuras na impressão ou cópia.</p> | <ol style="list-style-type: none">1. Verifique se o papel em uso é o tipo correto para a impressora e se está colocado de forma adequada. Para obter a lista completa de papéis recomendados para a impressora, vá para:<ul style="list-style-type: none">– América do Norte: www.xerox.com/rmlna– Europa: www.xerox.com/rmleu2. Verifique se o tipo de papel está selecionado no painel de controle e no driver de impressão. <p>Nota: : se o problema continuar, consulte o <i>Guia do Usuário</i> ou chame o atendimento técnico.</p> |

Solução de problemas de qualidade de impressão (continuação)

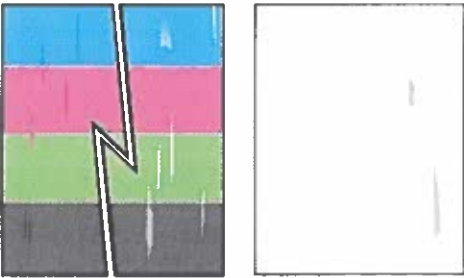
| Problema | Solução |
|--|--|
| <p>Linhas, manchas ou faixas Marcas escuras ou claras aparecem na página em todas as cores e/ou em áreas sem impressão.</p>  | <ol style="list-style-type: none"> 1. Verifique se o papel em uso é o tipo correto para a impressora e se está colocado de forma adequada. Para obter a lista completa de papéis recomendados para a impressora, vá para: <ul style="list-style-type: none"> – América do Norte: www.xerox.com/rmlna – Europa: www.xerox.com/rmleu 2. Verifique se o tipo de papel está selecionado no painel de controle e no driver de impressão. 3. Para identificar a causa, consulte a Página de defeitos repetitivos que é impressa com a Página de solução de problemas de qualidade de impressão. No painel de controle, toque em Dispositivo > Ferramentas > Solução de problemas > Páginas de suporte > Página de defeitos repetitivos > Imprimir. 4. Para corrigir o problema, substitua os itens identificados na Página de defeitos repetitivos. |
| <p>As cores variam entre os computadores As cores impressas de um computador não correspondem às cores impressas de um outro computador.</p> | <ol style="list-style-type: none"> 1. Confirme se as configurações do driver de impressão para Qualidade de impressão, Correção de cores e Cores por texto são idênticas em ambos os computadores. 2. Ajuste as configurações, conforme necessário. Nota: as configurações do driver de impressão substituem as configurações feitas no painel de controle da impressora. |
| <p>As cores não correspondem A cor produzida pela impressora é diferente da cor a que ela deve corresponder.</p> | <p>Para obter mais informações sobre a correspondência de cores, vá para o Assistente de suporte on-line em www.xerox.com/office/support.</p> |
| <p>As cores impressas não correspondem às cores do monitor A cor produzida pela impressora é diferente da cor que aparece no monitor do computador.</p> | <p>Para exibir informações sobre correspondência de cores entre o monitor e o documento impresso, vá para o Assistente de suporte on-line em www.xerox.com/office/support.</p> |

Configurações de qualidade de impressão

O modo Qualidade de impressão e as opções de Correções de cores controlam diretamente a qualidade das impressões. É possível alterar estas configurações no driver de impressão. Selecione a configuração que melhor se adapta ao trabalho de impressão.

Modo de qualidade de impressão

- **Avançado** é um modo de finalidade geral para impressões em cores vivas e brilhantes. O modo Avançado equilibra a velocidade com a qualidade.
- **Alta resolução** é um modo de alta qualidade que cria linhas finas e detalhes. O modo de Alta resolução é recomendado para impressões coloridas vibrantes e saturadas. O modo de Alta resolução equilibra a qualidade sobre a velocidade.
- **Economia de toner** é um modo que reduz a quantidade de toner utilizada para trabalhos de impressão e é útil para o resultado da qualidade do rascunho. A qualidade da impressão é ligeiramente inferior ao modo Padrão.

Correções de cores

Correções de cores estão disponíveis na guia Opções de imagem no driver de impressão. A janela Visualização aparece no lado direito da guia Opções de imagem. Quando a caixa de seleção Visualização for selecionada, a correção de cores aparecerá na janela Visualização. Selecionar e desmarcar a caixa de seleção Visualização permite a comparação da imagem corrigida com a incorreta.

Para ajustar as características da cor do trabalho de impressão, selecione a guia Correção de cores e depois as opções, conforme necessário.

- **Conversão preto e branco da Xerox** converte as cores para tons de cinza, produzindo um trabalho de impressão em preto e branco. Essa configuração é útil para criar documentos mestres em preto e branco para fotocópia ou fax.
- **Correção de cores** oferece opções para fazer a correspondência das cores da impressora o mais próximo possível com as cores em outros dispositivos, como a tela do computador ou uma impressora de produção.
 - **Automático** aplica a melhor correção de cor a cada elemento gráfico do documento: texto, gráficos e fotografias.
 - **Simular monitor LCD** aproxima a cor do trabalho de impressão às cores do monitor LCD de um computador.
 - **Monitor sRGB** aproxima a cor do trabalho de impressão a um monitor RGB (vermelho, verde, azul).
 - **Nenhuma** remove todas as correções de cores. Essa opção é a melhor escolha ao se trabalhar com a cor especificada no aplicativo ou sistema operacional.
- **Cor automática Xerox** aplica a melhor correção de cores para cada elemento gráfico do documento, incluindo texto, gráficos e fotografias.
- **Cor automática personalizada** fornece mais opções para personalizar as cores no trabalho de impressão. Use uma seleção para ajustar a cor do texto e gráficos. Use a outra seleção para ajustar a correção de cores aplicada às Imagens. É possível aplicar uma ampla seleção de opções de cores a cada elemento para simular resultados de dispositivos coloridos diferentes.

Para ajustar as cores usando frases descritivas, selecione a guia **Cores por textos**. Nos menus, selecione as frases para criar uma oração que descreva o ajuste de cor desejado. É possível criar mais de uma frase a ser aplicada ao trabalho de impressão, afetando uma cor ou uma variedade inteira de cores.

Para alterar as configurações para cada parâmetro de cor individual, selecione a guia **Ajustes de cores** e depois ajuste os controles deslizantes. Os controles deslizantes permitem a seleção de uma variedade contínua de ajustes para cada um dos seguintes parâmetros:

- Claridade
- Contraste
- Saturação
- Ciano para Vermelho
- Magenta para Verde
- Amarelo para Azul

Para obter mais informações sobre a correspondência de cores e perfis ICC, vá para www.xerox.com/office/support.





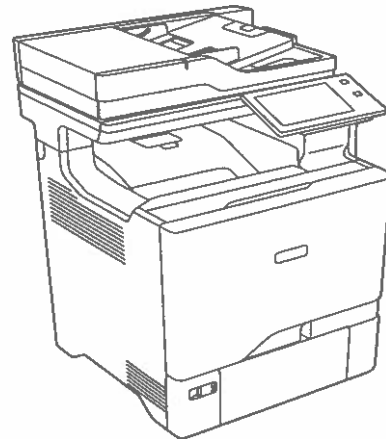

Xerox® VersaLink® C625 Color Multifunction Printer

Powerful performance. Personalized productivity.

The VersaLink® C625 Color Multifunction Printer provides exceptional performance and unbeatable reliability. Cloud-connected, mobile-ready, app-enabled, and easy to customize, the C625 is your modern workplace assistant — transforming the way you work today, while ensuring you can keep up with the needs of tomorrow.



PRINT, COPY, SCAN, FAX, CLOUD

-  52 ppm Letter
50 ppm A4
-  Solutions
-  Cloud connectivity
-  Single pass
Two-sided scanning
-  1200 x 1200 dpi
-  Up to 2,850 pages
-  Optional: 4 additional
paper trays

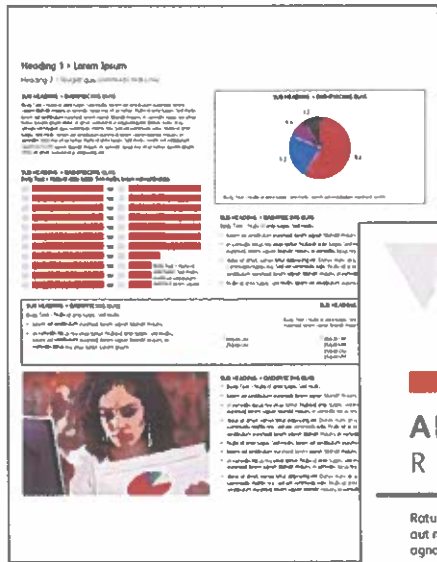

Fontes residentes

| Posição | Nome da Fonte | Amostra de impressão |
|---------|--|-----------------------------------|
| 1 | Courier «Esc»(Symbol set«Esc»(s0p«pitch»h0s0b4099T | 'ABCDEFGGabcdeffg0123456789&?!.,' |
| 2 | CG Times «Esc»(Symbol set«Esc»(s1p«size»v0s0b4101T | 'ABCDEFGGabcdeffg0123456789&?!.,' |
| 3 | CG Times Bold «Esc»(Symbol set«Esc»(s1p«size»v0s3b4101T | 'ABCDEFGGabcdeffg0123456789&?!.,' |
| 4 | CG Times Italic «Esc»(Symbol set«Esc»(s1p«size»v1s0b4101T | 'ABCDEFGGabcdeffg0123456789&?!.,' |
| 5 | CG Times Bold Italic «Esc»(Symbol set«Esc»(s1p«size»v1s3b4101T | 'ABCDEFGGabcdeffg0123456789&?!.,' |
| 6 | CG Omega «Esc»(Symbol set«Esc»(s1p«size»v0s0b4113T | 'ABCDEFGGabcdeffg0123456789&?!.,' |
| 7 | CG Omega Bold «Esc»(Symbol set«Esc»(s1p«size»v0s3b4113T | 'ABCDEFGGabcdeffg0123456789&?!.,' |
| 8 | CG Omega Italic «Esc»(Symbol set«Esc»(s1p«size»v1s0b4113T | 'ABCDEFGGabcdeffg0123456789&?!.,' |
| 9 | CG Omega Bold Italic «Esc»(Symbol set«Esc»(s1p«size»v1s3b4113T | 'ABCDEFGGabcdeffg0123456789&?!.,' |
| 10 | Coronet «Esc»(Symbol set«Esc»(s1p«size»v1s0b4116T | 'ABCDEFGGabcdeffg0123456789&?!.,' |
| 11 | Clarendon Condensed «Esc»(Symbol set«Esc»(s1p«size»v4s3b4140T | 'ABCDEFGGabcdeffg0123456789&?!.,' |
| 12 | Univers Medium «Esc»(Symbol set«Esc»(s1p«size»v0s0b4148T | 'ABCDEFGGabcdeffg0123456789&?!.,' |
| 13 | Univers Bold «Esc»(Symbol set«Esc»(s1p«size»v0s3b4148T | 'ABCDEFGGabcdeffg0123456789&?!.,' |
| 14 | Univers Medium Italic «Esc»(Symbol set«Esc»(s1p«size»v1s0b4148T | 'ABCDEFGGabcdeffg0123456789&?!.,' |
| 15 | Univers Bold Italic «Esc»(Symbol set«Esc»(s1p«size»v1s3b4148T | 'ABCDEFGGabcdeffg0123456789&?!.,' |
| 16 | Univers Medium Condensed «Esc»(Symbol set«Esc»(s1p«size»v4s0b4148T | 'ABCDEFGGabcdeffg0123456789&?!.,' |
| 17 | Univers Bold Condensed «Esc»(Symbol set«Esc»(s1p«size»v4s3b4148T | 'ABCDEFGGabcdeffg0123456789&?!.,' |
| 18 | Univers Medium Condensed Italic «Esc»(Symbol set«Esc»(s1p«size»v5s0b4148T | 'ABCDEFGGabcdeffg0123456789&?!.,' |

Fontes residentes

| Posição | Nome da Fonte | Amostra de impressão |
|---------|--|---|
| 19 | Univers Bold Condensed Italic «Esc»(Symbol set«Esc»(s1p«size»v5s3b4148T | ' ABCDEFGGabcdefg0123456789&?!.,' |
| 20 | Antique Olive «Esc»(Symbol set«Esc»(s1p«size»v0s0b4168T | 'ABCDEFGabcdefg0123456789&?!.,' |
| 21 | Antique Olive Bold «Esc»(Symbol set«Esc»(s1p«size»v0s3b4168T | ' ABCDEFGGabcdefg0123456789&?!.,' |
| 22 | Antique Olive Italic «Esc»(Symbol set«Esc»(s1p«size»v1s0b4168T | ' <i>ABCDEFGGabcdefg0123456789&?!.,'</i> |
| 23 | Garamond Antiqua «Esc»(Symbol set«Esc»(s1p«size»v0s0b4197T | 'ABCDEFGabcdefg0123456789&?!.,' |
| 24 | Garamond Halbfett «Esc»(Symbol set«Esc»(s1p«size»v0s3b4197T | ' ABCDEFGGabcdefg0123456789&?!.,' |
| 25 | Garamond Kursiv «Esc»(Symbol set«Esc»(s1p«size»v1s0b4197T | ' <i>ABCDEFGGabcdefg0123456789&?!.,'</i> |
| 26 | Garamond Kursiv Halbfett «Esc»(Symbol set«Esc»(s1p«size»v1s3b4197T | ' <i>ABCDEFGGabcdefg0123456789&?!.,'</i> |
| 27 | Marigold «Esc»(Symbol set«Esc»(s1p«size»v0s0b4297T | 'ABCDEFGabcdefg0123456789&?!.,' |
| 28 | Albertus Medium «Esc»(Symbol set«Esc»(s1p«size»v0s1b4362T | 'ABCDEFGabcdefg0123456789&?!.,' |
| 29 | Albertus Extra Bold «Esc»(Symbol set«Esc»(s1p«size»v0s4b4362T | ' ABCDEFGGabcdefg0123456789&?!.,' |
| 30 | Ryadh «Esc»(Symbol set«Esc»(s1p«size»v0s0b4859T | ABCDEFGabcdefg0123456789&?!.,' |
| 31 | Ryadh Bold «Esc»(Symbol set«Esc»(s1p«size»v0s3b4859T | ABCDEFGabcdefg0123456789&?!.,' |
| 32 | Malka «Esc»(Symbol set«Esc»(s1p«size»v0s0b16584T | ABCDEFGabcdefg0123456789&?!.,' |
| 33 | Malka Bold «Esc»(Symbol set«Esc»(s1p«size»v0s3b16584T | ABCDEFGabcdefg0123456789&?!.,' |
| 34 | Malka Italic «Esc»(Symbol set«Esc»(s1p«size»v1s0b16584T | <i>ABCDEFGabcdefg0123456789&?!.,'</i> |
| 35 | Dorit «Esc»(Symbol set«Esc»(s1p«size»v0s0b16585T | ABCDEFGabcdefg0123456789&?!.,' |
| 36 | Dorit Bold «Esc»(Symbol set«Esc»(s1p«size»v0s3b16585T | ABCDEFGabcdefg0123456789&?!.,' |

Fontes residentes

| Posição | Nome da Fonte | Amostra de impressão |
|---------|---|---|
| 37 | Naamit «Esc»(Symbol set«Esc»(s1p«size»v0s0b16587T | ABCDEFGabcdefg0123456789&?!.,' |
| 38 | Naamit Bold «Esc»(Symbol set«Esc»(s1p«size»v0s3b16587T | ABCDEFGabcdefg0123456789&?!.,' |
| 39 | Arial «Esc»(Symbol set«Esc»(s1p«size»v0s0b16602T | 'ABCDEFGabcdefg0123456789&?!.,' |
| 40 | Arial Bold «Esc»(Symbol set«Esc»(s1p«size»v0s3b16602T | 'ABCDEFGabcdefg0123456789&?!.,' |
| 41 | Arial Italic «Esc»(Symbol set«Esc»(s1p«size»v1s0b16602T | <i>'ABCDEFGabcdefg0123456789&?!.,'</i> |
| 42 | Arial Bold Italic «Esc»(Symbol set«Esc»(s1p«size»v1s3b16602T | <i>'ABCDEFGabcdefg0123456789&?!.,'</i> |
| 43 | Times New Roman «Esc»(Symbol set«Esc»(s1p«size»v0s0b16901T | 'ABCDEFGabcdefg0123456789&?!.,' |
| 44 | Times New Roman Bold «Esc»(Symbol set«Esc»(s1p«size»v0s3b16901T | 'ABCDEFGabcdefg0123456789&?!.,' |
| 45 | Times New Roman Italic «Esc»(Symbol set«Esc»(s1p«size»v1s0b16901T | <i>'ABCDEFGabcdefg0123456789&?!.,'</i> |
| 46 | Times New Roman Bold Italic «Esc»(Symbol set«Esc»(s1p«size»v1s3b16901T | <i>'ABCDEFGabcdefg0123456789&?!.,'</i> |
| 47 | Helvetica «Esc»(Symbol set«Esc»(s1p«size»v0s0b24580T | 'ABCDEFGabcdefg0123456789&?!.,' |
| 48 | Helvetica Bold «Esc»(Symbol set«Esc»(s1p«size»v0s3b24580T | 'ABCDEFGabcdefg0123456789&?!.,' |
| 49 | Helvetica Oblique «Esc»(Symbol set«Esc»(s1p«size»v1s0b24580T | <i>'ABCDEFGabcdefg0123456789&?!.,'</i> |
| 50 | Helvetica Bold Oblique «Esc»(Symbol set«Esc»(s1p«size»v1s3b24580T | <i>'ABCDEFGabcdefg0123456789&?!.,'</i> |
| 51 | Helvetica Narrow «Esc»(Symbol set«Esc»(s1p«size»v4s0b24580T | 'ABCDEFGabcdefg0123456789&?!.,' |
| 52 | Helvetica Narrow Bold «Esc»(Symbol set«Esc»(s1p«size»v4s3b24580T | 'ABCDEFGabcdefg0123456789&?!.,' |
| 53 | Helvetica Narrow Oblique «Esc»(Symbol set«Esc»(s1p«size»v5s0b24580T | <i>'ABCDEFGabcdefg0123456789&?!.,'</i> |
| 54 | Helvetica Narrow Bold Oblique «Esc»(Symbol set«Esc»(s1p«size»v5s3b24580T | <i>'ABCDEFGabcdefg0123456789&?!.,'</i> |

Fontes residentes

| Posição | Nome da Fonte | Amostra de impressão |
|---------|--|---------------------------------|
| 55 | Palatino Roman «Esc»(Symbol set«Esc»(s1p«size»v0s0b24591T | 'ABCDEFgabcdefg0123456789&?!.,' |
| 56 | Palatino Bold «Esc»(Symbol set«Esc»(s1p«size»v0s3b24591T | 'ABCDEFgabcdefg0123456789&?!.,' |
| 57 | Palatino Italic «Esc»(Symbol set«Esc»(s1p«size»v1s0b24591T | 'ABCDEFgabcdefg0123456789&?!.,' |
| 58 | Palatino Bold Italic «Esc»(Symbol set«Esc»(s1p«size»v1s3b24591T | 'ABCDEFgabcdefg0123456789&?!.,' |
| 59 | ITC Avant Garde Book «Esc»(Symbol set«Esc»(s1p«size»v0s0b24607T | 'ABCDEFgabcdefg0123456789&?!.,' |
| 60 | ITC Avant Garde DemiBold «Esc»(Symbol set«Esc»(s1p«size»v0s2b24607T | 'ABCDEFgabcdefg0123456789&?!.,' |
| 61 | ITC Avant Garde Book Oblique «Esc»(Symbol set«Esc»(s1p«size»v1s0b24607T | 'ABCDEFgabcdefg0123456789&?!.,' |
| 62 | ITC Avant Garde DemiBold Oblique «Esc»(Symbol set«Esc»(s1p«size»v1s2b24607T | 'ABCDEFgabcdefg0123456789&?!.,' |
| 63 | ITC Bookman Light «Esc»(Symbol set«Esc»(s1p«size»v0s-3b24623T | 'ABCDEFgabcdefg0123456789&?!.,' |
| 64 | ITC Bookman DemiBold «Esc»(Symbol set«Esc»(s1p«size»v0s2b24623T | 'ABCDEFgabcdefg0123456789&?!.,' |
| 65 | ITC Bookman Light Italic «Esc»(Symbol set«Esc»(s1p«size»v1s-3b24623T | 'ABCDEFgabcdefg0123456789&?!.,' |
| 66 | ITC Bookman DemiBold Italic «Esc»(Symbol set«Esc»(s1p«size»v1s2b24623T | 'ABCDEFgabcdefg0123456789&?!.,' |
| 67 | New Century Schoolbook Roman «Esc»(Symbol set«Esc»(s1p«size»v0s0b24703T | 'ABCDEFgabcdefg0123456789&?!.,' |
| 68 | New Century Schoolbook Bold «Esc»(Symbol set«Esc»(s1p«size»v0s3b24703T | 'ABCDEFgabcdefg0123456789&?!.,' |
| 69 | New Century Schoolbook Italic «Esc»(Symbol set«Esc»(s1p«size»v1s0b24703T | 'ABCDEFgabcdefg0123456789&?!.,' |
| 70 | New Century Schoolbook Bold Ital «Esc»(Symbol set«Esc»(s1p«size»v1s3b24703T | 'ABCDEFgabcdefg0123456789&?!.,' |
| 71 | Times Roman «Esc»(Symbol set«Esc»(s1p«size»v0s0b25093T | 'ABCDEFgabcdefg0123456789&?!.,' |
| 72 | Times Roman Bold «Esc»(Symbol set«Esc»(s1p«size»v0s3b25093T | 'ABCDEFgabcdefg0123456789&?!.,' |

Fontes residentes

| Posição | Nome da Fonte | Amostra de impressão |
|---------|--|--|
| 91 | Courier PS Bold «Esc»(Symbol set«Esc»(sOp«pitch»h0s3b24579T | ' ABCDEFGGabcdeffg0123456789&?!.,' |
| 92 | Courier PS Oblique «Esc»(Symbol set«Esc»(sOp«pitch»h1s0b24579T | ' <i>ABCDEFGGabcdeffg0123456789&?!.,'</i> |
| 93 | Courier PS Bold Oblique «Esc»(Symbol set«Esc»(sOp«pitch»h1s3b24579T | ' <i>ABCDEFGGabcdeffg0123456789&?!.,'</i> |
| 93 | Line Printer «Esc»(8U«Esc»(sOp16.67h8.48v0s0b0T | 'ABCDEFGabcdeffg0123456789&?!.,' |

Lista de fontes PostScript

Fontes residentes:

| | |
|---------------------------|---|
| AlbertusMT | ABCDEF G abcdefg 0123456789 &?!\$.,€ |
| AlbertusMT-Italic | ABCDEF G abcdefg 0123456789 &?!\$.,€ |
| AlbertusMT-Light | ABCDEF G abcdefg 0123456789 &?!\$.,€ |
| AntiqueOlive-Bold | ABCDEF G abcdefg 0123456789 &?!\$.,€ |
| AntiqueOlive-Compact | ABCDEF G abcdefg 0123456789 &?!\$.,€ |
| AntiqueOlive-Italic | ABCDEF G abcdefg 0123456789 &?!\$.,€ |
| AntiqueOlive-Roman | ABCDEF G abcdefg 0123456789 &?!\$.,€ |
| Apple-Chancery | ABCDEF G abcdefg 0123456789 &?!\$.,€ |
| Arial-BoldItalicMT | ABCDEF G abcdefg 0123456789 &?!\$.,€ |
| Arial-BoldMT | ABCDEF G abcdefg 0123456789 &?!\$.,€ |
| Arial-ItalicMT | ABCDEF G abcdefg 0123456789 &?!\$.,€ |
| ArialMT | ABCDEF G abcdefg 0123456789 &?!\$.,€ |
| AvantGarde-Book | ABCDEF G abcdefg 0123456789 &?!\$.,€ |
| AvantGarde-BookOblique | ABCDEF G abcdefg 0123456789 &?!\$.,€ |
| AvantGarde-Demi | ABCDEF G abcdefg 0123456789 &?!\$.,€ |
| AvantGarde-DemiOblique | ABCDEF G abcdefg 0123456789 &?!\$.,€ |
| Bodoni | ABCDEF G abedefg 0123456789 &?!\$.,€ |
| Bodoni-Bold | ABCDEF G abedefg 0123456789 &?!\$.,€ |
| Bodoni-BoldItalic | ABCDEF G abedefg 0123456789 &?!\$.,€ |
| Bodoni-Italic | ABCDEF G abedefg 0123456789 &?!\$.,€ |
| Bodoni-Poster | ABCDEF G abedefg 0123456789 &?!\$.,€ |
| Bodoni-PosterCompressed | ABCDEF G abedefg 0123456789 &?!\$.,€ |
| Bookman-Demi | ABCDEF G abcdefg 0123456789 &?!\$.,€ |
| Bookman-DemiItalic | ABCDEF G abcdefg 0123456789 &?!\$.,€ |
| Bookman-Light | ABCDEF G abcdefg 0123456789 &?!\$.,€ |
| Bookman-LightItalic | ABCDEF G abcdefg 0123456789 &?!\$.,€ |
| Carta | ABCDEF G abcdefg 0123456789 &?!\$.,€ |
| Chicago | ABCDEF G abcdefg 0123456789 &?!\$.,€ |
| Clarendon | ABCDEF G abodefg 0123456789 &?!\$.,€ |
| Clarendon-Bold | ABCDEF G abodefg 0123456789 &?!\$.,€ |
| Clarendon-Light | ABCDEF G abcdefg 0123456789 &?!\$.,€ |
| CooperBlack | ABCDEF G abodefg 0123456789 &?!\$.,€ |
| CooperBlack-Italic | ABCDEF G abodefg 0123456789 &?!\$.,€ |
| Copperplate-ThirtyThreeBC | ABCDEF G ABCDEF G 0123456789 &?!\$.,€ |
| Copperplate-ThirtyTwoBC | ABCDEF G ABCDEF G 0123456789 &?!\$.,€ |
| Coronet-Regular | ABCDEF G abcdefg 0123456789 &?!\$.,€ |
| Courier | ABCDEF G abcdefg 0123456789 &?!\$.,€ |
| Courier-Bold | ABCDEF G abcdefg 0123456789 &?!\$.,€ |
| Courier-BoldOblique | ABCDEF G abcdefg 0123456789 &?!\$.,€ |
| Courier-Oblique | ABCDEF G abcdefg 0123456789 &?!\$.,€ |
| Eurostile | ABCDEF G abcdefg 0123456789 &?!\$.,€ |
| Eurostile-Bold | ABCDEF G abcdefg 0123456789 &?!\$.,€ |
| Eurostile-BoldExtendedTwo | ABCDEF G abcdefg 0123456789 &?!\$.,€ |
| Eurostile-ExtendedTwo | ABCDEF G abcdefg 0123456789 &?!\$.,€ |
| Geneva | ABCDEF G abcdefg 0123456789 &?!\$.,€ |
| GillSans | ABCDEF G abcdefg 0123456789 &?!\$.,€ |
| GillSans-Bold | ABCDEF G abcdefg 0123456789 &?!\$.,€ |
| GillSans-BoldCondensed | ABCDEF G abcdefg 0123456789 &?!\$.,€ |
| GillSans-BoldItalic | ABCDEF G abcdefg 0123456789 &?!\$.,€ |
| GillSans-Condensed | ABCDEF G abcdefg 0123456789 &?!\$.,€ |
| GillSans-ExtraBold | ABCDEF G abcdefg 0123456789 &?!\$.,€ |
| GillSans-Italic | ABCDEF G abcdefg 0123456789 &?!\$.,€ |
| GillSans-Light | ABCDEF G abcdefg 0123456789 &?!\$.,€ |
| GillSans-LightItalic | ABCDEF G abcdefg 0123456789 &?!\$.,€ |
| Goudy | ABCDEF G abcdefg 0123456789 &?!\$.,€ |
| Goudy-Bold | ABCDEF G abcdefg 0123456789 &?!\$.,€ |
| Goudy-BoldItalic | ABCDEF G abcdefg 0123456789 &?!\$.,€ |
| Goudy-ExtraBold | ABCDEF G abcdefg 0123456789 &?!\$.,€ |
| Goudy-Italic | ABCDEF G abcdefg 0123456789 &?!\$.,€ |
| GreekMono737 | ABCDEF G abcdefg 0123456789 &?!\$.,€ |
| GreekMono737-Bold | ABCDEF G abcdefg 0123456789 &?!\$.,€ |
| GreekMono737-BoldItalic | ABCDEF G abcdefg 0123456789 &?!\$.,€ |
| GreekMono737-Italic | ABCDEF G abcdefg 0123456789 &?!\$.,€ |
| GreekMono851 | ABCDEF G abcdefg 0123456789 &?!\$.,€ |
| GreekMono851-Bold | ABCDEF G abcdefg 0123456789 &?!\$.,€ |
| GreekMono851-BoldItalic | ABCDEF G abcdefg 0123456789 &?!\$.,€ |
| GreekMono851-Italic | ABCDEF G abcdefg 0123456789 &?!\$.,€ |
| GreekMono8859-7 | ABCDEF G abcdefg 0123456789 &?!\$.,€ |
| GreekMono8859-7Bold | ABCDEF G abcdefg 0123456789 &?!\$.,€ |

Lista de fontes PostScript

Fontes residentes (continuação):

| | |
|------------------------------|---|
| GreekMono8859-7BoldItalic | <i>ABCDEF abcdefg 0123456789 &?!\$.,</i> |
| GreekMono8859-7Italic | <i>ABCDEF abcdefg 0123456789 &?!\$.,</i> |
| GreekSans737 | ABCDEF abcdefg 0123456789 &?!\$., |
| GreekSans737-Bold | ABCDEF abcdefg 0123456789 &?!\$., |
| GreekSans737-BoldItalic | <i>ABCDEF abcdefg 0123456789 &?!\$.,</i> |
| GreekSans737-Italic | <i>ABCDEF abcdefg 0123456789 &?!\$.,</i> |
| GreekSans851 | ABCDEF abcdefg 0123456789 &?!\$., |
| GreekSans851-Bold | ABCDEF abcdefg 0123456789 &?!\$., |
| GreekSans851-BoldItalic | <i>ABCDEF abcdefg 0123456789 &?!\$.,</i> |
| GreekSans851-Italic | <i>ABCDEF abcdefg 0123456789 &?!\$.,</i> |
| GreekSans8859-7 | ABCDEF abcdefg 0123456789 &?!\$., |
| GreekSans8859-7Bold | ABCDEF abcdefg 0123456789 &?!\$., |
| GreekSans8859-7BoldItalic | <i>ABCDEF abcdefg 0123456789 &?!\$.,</i> |
| GreekSans8859-7Italic | <i>ABCDEF abcdefg 0123456789 &?!\$.,</i> |
| GreekSerif737 | ABCDEF abcdefg 0123456789 &?!\$., |
| GreekSerif737-Bold | ABCDEF abcdefg 0123456789 &?!\$., |
| GreekSerif737-BoldItalic | <i>ABCDEF abcdefg 0123456789 &?!\$.,</i> |
| GreekSerif737-Italic | <i>ABCDEF abcdefg 0123456789 &?!\$.,</i> |
| GreekSerif851 | ABCDEF abcdefg 0123456789 &?!\$., |
| GreekSerif851-Bold | ABCDEF abcdefg 0123456789 &?!\$., |
| GreekSerif851-BoldItalic | <i>ABCDEF abcdefg 0123456789 &?!\$.,</i> |
| GreekSerif851-Italic | <i>ABCDEF abcdefg 0123456789 &?!\$.,</i> |
| GreekSerif8859-7 | ABCDEF abcdefg 0123456789 &?!\$., |
| GreekSerif8859-7Bold | ABCDEF abcdefg 0123456789 &?!\$., |
| GreekSerif8859-7BoldItalic | <i>ABCDEF abcdefg 0123456789 &?!\$.,</i> |
| GreekSerif8859-7Italic | <i>ABCDEF abcdefg 0123456789 &?!\$.,</i> |
| Helvetica | ABCDEF abcdefg 0123456789 &?!\$.,€ |
| Helvetica-Bold | ABCDEF abcdefg 0123456789 &?!\$.,€ |
| Helvetica-BoldOblique | <i>ABCDEF abcdefg 0123456789 &?!\$.,€</i> |
| Helvetica-Condensed | ABCDEF abcdefg 0123456789 &?!\$.,€ |
| Helvetica-Condensed-Bold | ABCDEF abcdefg 0123456789 &?!\$.,€ |
| Helvetica-Condensed-BoldObli | <i>ABCDEF abcdefg 0123456789 &?!\$.,€</i> |
| Helvetica-Condensed-Oblique | <i>ABCDEF abcdefg 0123456789 &?!\$.,€</i> |
| Helvetica-Narrow | ABCDEF abcdefg 0123456789 &?!\$.,€ |
| Helvetica-Narrow-Bold | ABCDEF abcdefg 0123456789 &?!\$.,€ |
| Helvetica-Narrow-BoldOblique | <i>ABCDEF abcdefg 0123456789 &?!\$.,€</i> |
| Helvetica-Narrow-Oblique | <i>ABCDEF abcdefg 0123456789 &?!\$.,€</i> |
| Helvetica-Oblique | <i>ABCDEF abcdefg 0123456789 &?!\$.,€</i> |
| HoeflerText-Black | ABCDEF abcdefg 0123456789 &?!\$.,€ |
| HoeflerText-BlackItalic | <i>ABCDEF abcdefg 0123456789 &?!\$.,€</i> |
| HoeflerText-Italic | <i>ABCDEF abcdefg 0123456789 &?!\$.,€</i> |
| HoeflerText-Ornaments |  |
| HoeflerText-Regular | ABCDEF abcdefg 0123456789 &?!\$.,€ |
| JoannaMT | ABCDEF abcdefg 0123456789 &?!\$.,€ |
| JoannaMT-Bold | ABCDEF abcdefg 0123456789 &?!\$.,€ |
| JoannaMT-BoldItalic | <i>ABCDEF abcdefg 0123456789 &?!\$.,€</i> |
| JoannaMT-Italic | <i>ABCDEF abcdefg 0123456789 &?!\$.,€</i> |
| LetterGothic | ABCDEF abcdefg 0123456789 &?!\$.,€ |
| LetterGothic-Bold | ABCDEF abcdefg 0123456789 &?!\$.,€ |
| LetterGothic-BoldSlanted | <i>ABCDEF abcdefg 0123456789 &?!\$.,€</i> |
| LetterGothic-Slanted | <i>ABCDEF abcdefg 0123456789 &?!\$.,€</i> |
| LubalinGraph-Book | ABCDEF abcdefg 0123456789 &?!\$.,€ |
| LubalinGraph-BookOblique | <i>ABCDEF abcdefg 0123456789 &?!\$.,€</i> |
| LubalinGraph-Demi | ABCDEF abcdefg 0123456789 &?!\$.,€ |
| LubalinGraph-DemiOblique | <i>ABCDEF abcdefg 0123456789 &?!\$.,€</i> |
| Marigold | ABCDEF abcdefg 0123456789 &?!\$.,€ |
| MonaLisa-Recut | ABCDEF abcdefg 0123456789 &?!\$.,€ |
| Monaco | ABCDEF abcdefg 0123456789 &?!\$.,€ |
| NewCenturySchlbk-Bold | ABCDEF abcdefg 0123456789 &?!\$.,€ |
| NewCenturySchlbk-BoldItalic | <i>ABCDEF abcdefg 0123456789 &?!\$.,€</i> |
| NewCenturySchlbk-Italic | <i>ABCDEF abcdefg 0123456789 &?!\$.,€</i> |
| NewCenturySchlbk-Roman | ABCDEF abcdefg 0123456789 &?!\$.,€ |
| NewYork | ABCDEF abcdefg 0123456789 &?!\$.,€ |
| Optima | ABCDEF abcdefg 0123456789 &?!\$.,€ |
| Optima-Bold | ABCDEF abcdefg 0123456789 &?!\$.,€ |
| Optima-BoldItalic | <i>ABCDEF abcdefg 0123456789 &?!\$.,€</i> |
| Optima-Italic | <i>ABCDEF abcdefg 0123456789 &?!\$.,€</i> |
| Oxford | ABCDEF abcdefg 0123456789 &?!\$.,€ |
| Palatino-Bold | ABCDEF abcdefg 0123456789 &?!\$.,€ |

Steuerpult

Welche Apps verfügbar sind, hängt davon ab, wie der Drucker eingerichtet ist. Weitere Informationen über Apps und Funktionen siehe *Benutzerhandbuch*.

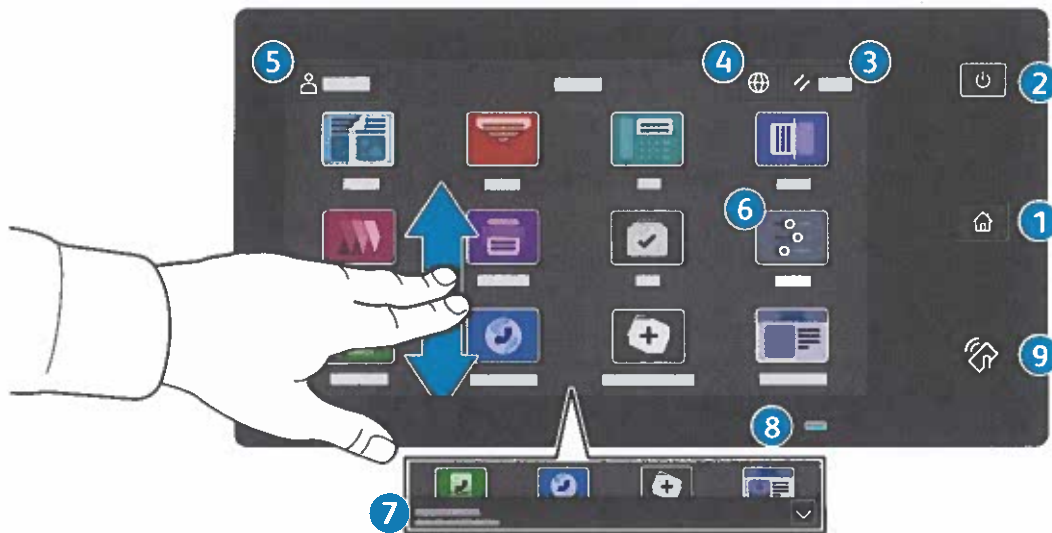

- 1 **Startseite** führt zurück zum App-Hauptfenster.
- 2 **Einschalten/Aktivieren** startet den Drucker oder bietet Optionen für Ruhezustand, Neustart oder Ausschalten des Druckers.
- 3 **Zurücksetzen** setzt die Einstellungen in allen Apps auf ihre Standardwerte zurück.
- 4 **Sprache** bietet eine Auswahl von Anzeigesprachen.
- 5 **Anmelden** dient zum Zugriff auf die Verwaltung und bestimmte Einstellungen.
- 6 **Geräte-App** dient zum Zugriff auf Druckerdaten und -einstellungen.
- 7 **Benachrichtigungsbanner** – zeigt den Druckerstatus und den Drucker betreffende Warnungen an. Damit alle Benachrichtigungen angezeigt werden, das Banner antippen. Um das Banner zu schließen, den Abwärtspfeil antippen.
- 8 **Status-LED** – gibt den Druckerstatus an. Ausführliche Informationen enthält das *Benutzerhandbuch*.
- 9 **NFC-Bereich** ermöglicht die Kopplung mit einem Mobilgerät zum Drucken/Scannen aus einer App.

Geräte-App

Die Geräte-App bietet Zugriff auf Verbrauchsmaterialstatus, Druckerdaten und Einstellungen. Zum Zugriff auf bestimmte Menüs und Einstellungen ist eine Anmeldung als Administrator mit dem entsprechenden Kennwort erforderlich.



Gebühren- und Nutzungsdaten

Um die wichtigsten Zählerstände aufzurufen, im Menü der Gerätefunktionen **Gebührenzähler/ Nutzung** antippen. Zum Aufrufen detaillierter Nutzungsdaten **Zähler** antippen. Die Liste zeigt genauere Informationen über die gedruckten Seiten nach Kategorie.

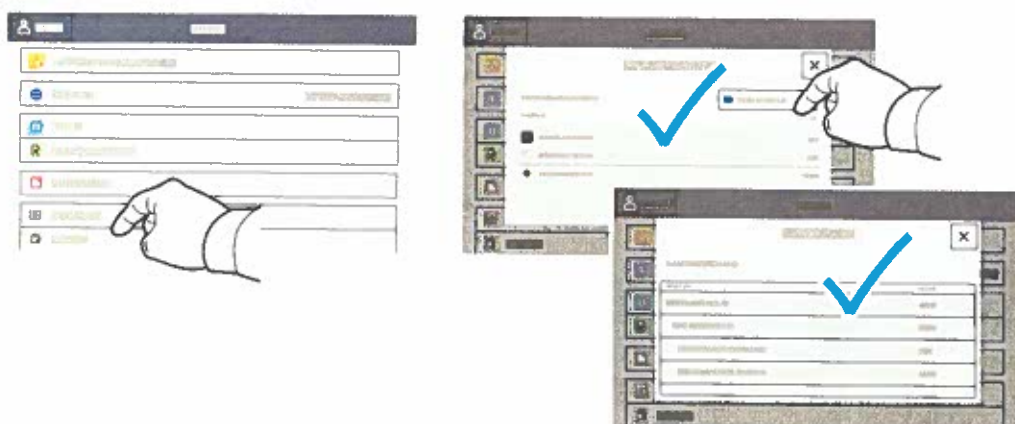

Integrierter Webserver

Der integrierte Webserver von Xerox® ermöglicht den Zugriff auf Druckerkonfigurationsdetails, Papier- und Verbrauchsmaterialstand, und Auftragsstatus sowie Diagnosefunktionen über ein Netzwerk. Außerdem können Fax- und E-Mail-Betrieb sowie Adressbücher verwaltet werden.

Im Webbrowser die IP-Adresse des Druckers eingeben. Die IPv4-Adresse des Netzwerks ist auf dem Touchscreen des Steuerpults verfügbar. **Geräte-App > Info** antippen und nach unten blättern.

Weitere Informationen zum integrierten Webserver siehe *Benutzerhandbuch* auf Xerox.com.

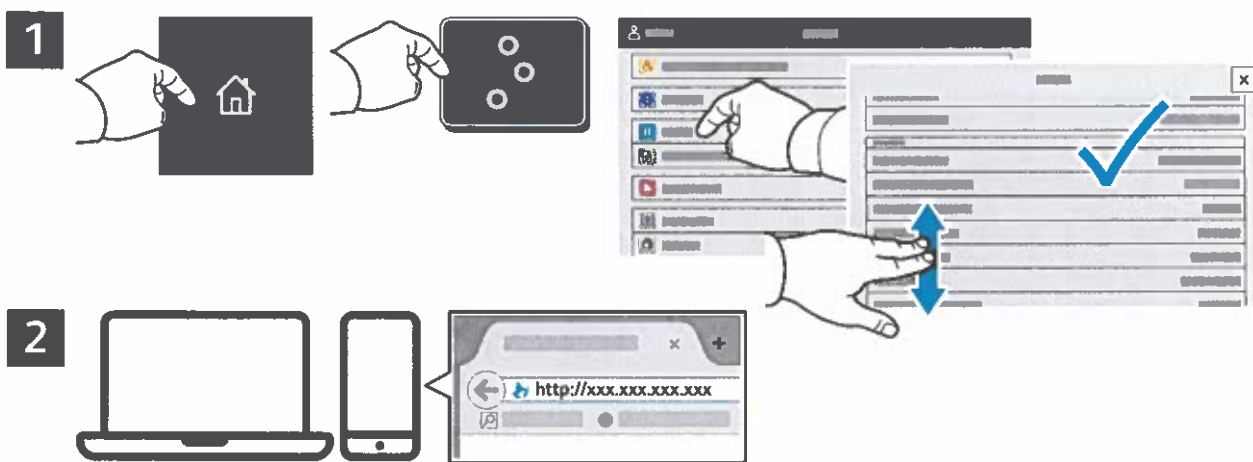

App Gallery

Die Xerox App Gallery umfasst eine wachsende Sammlung von Produktivitäts-Apps, die auf dem Drucker installiert werden können. Die App auf der Startseite suchen und eine Anmeldung direkt erstellen oder unter www.xerox.com/appgallery anmelden und das Gerät hinzufügen. Zum Vereinfachen der App-Installation für die Anmeldung bei der App Gallery und beim Drucker den gleichen Benutzernamen verwenden.

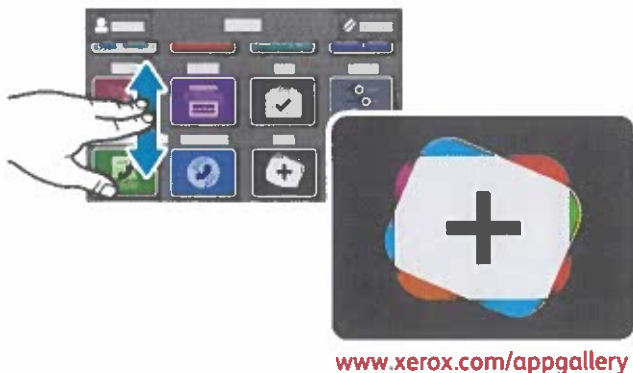

www.xerox.com/appgallery

Der Drucker im Überblick

Manche Drucker sind mit optionalem Zubehör ausgestattet. Weitere Informationen siehe *Benutzerhandbuch*.

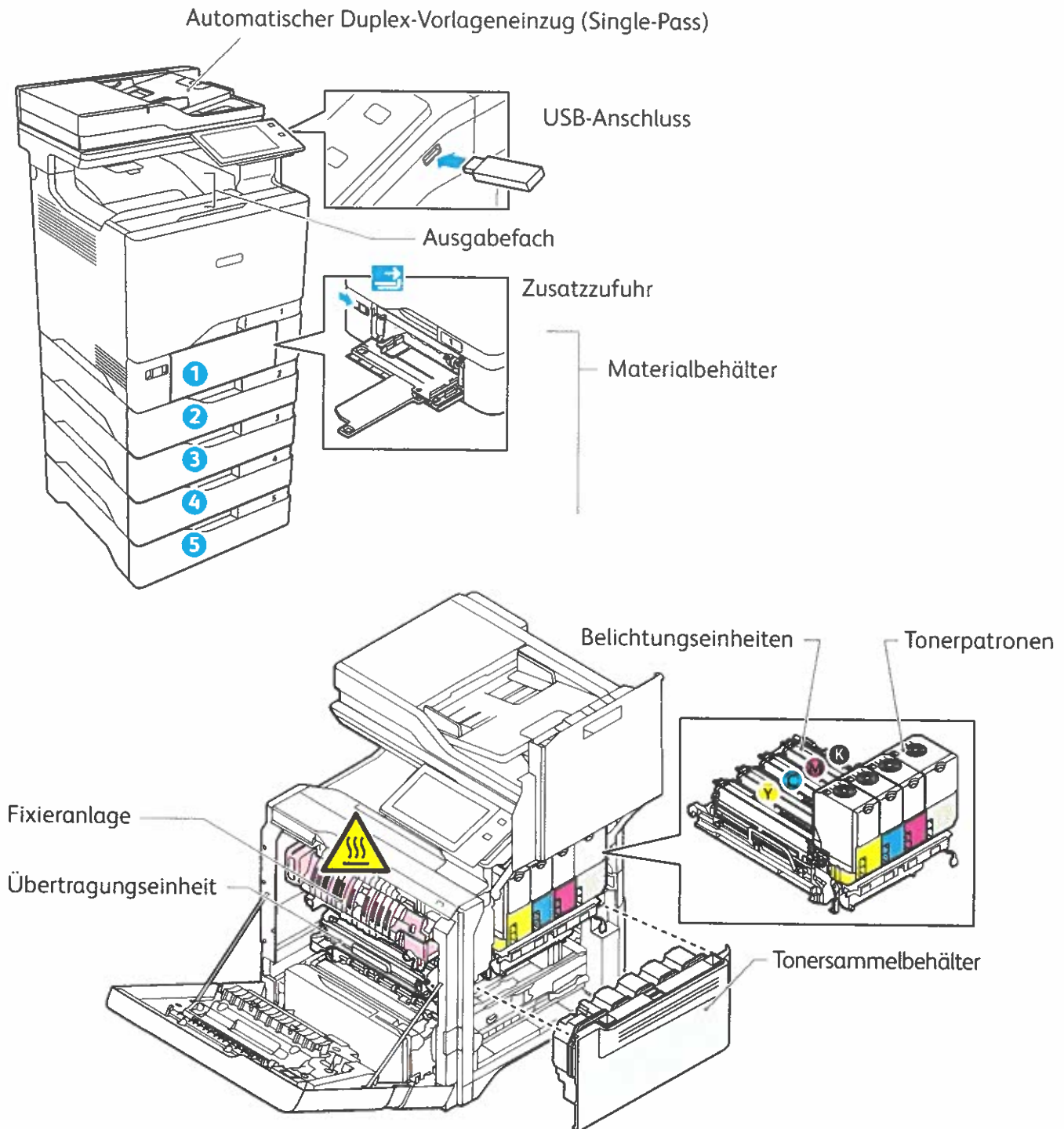

Materialhandhabung

Eine komplette Liste der mit dem Gerät kompatiblen Druckmaterialien ist verfügbar in Form der Recommended Media List (Liste der empfohlenen Medien) unter:

www.xerox.com/rmlna (USA und Kanada)

www.xerox.com/rmleu (Europa)

Weitere Informationen über Materialbehälter und Druckmaterial siehe *Benutzerhandbuch*.

Einlegen von Druckmaterial

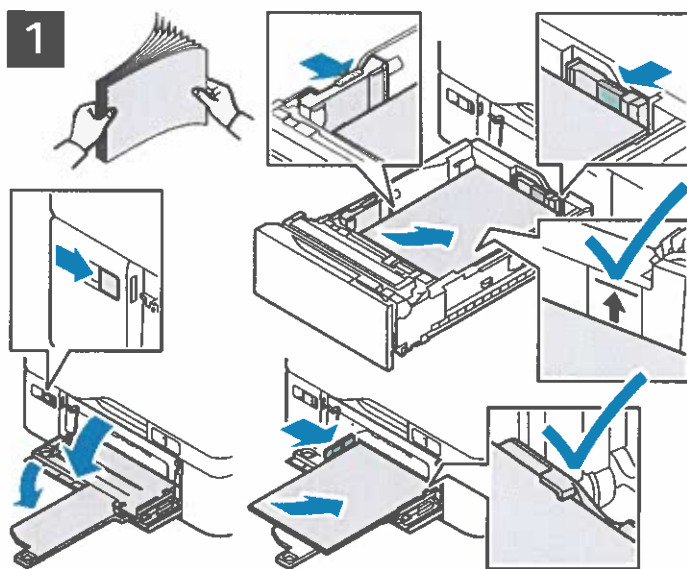

Um bestmögliche Ergebnisse zu erzielen, das Papier auffächern. Die Führungen auf das Materialformat einstellen. Die Markierung für die maximale Füllhöhe nicht überschreiten.



Einstellung von Materialformat, -art und -farbe ggf. bestätigen oder ändern.



Zum Drucken im Druckertreiber die gewünschten Optionen wählen.

Materialausrichtung

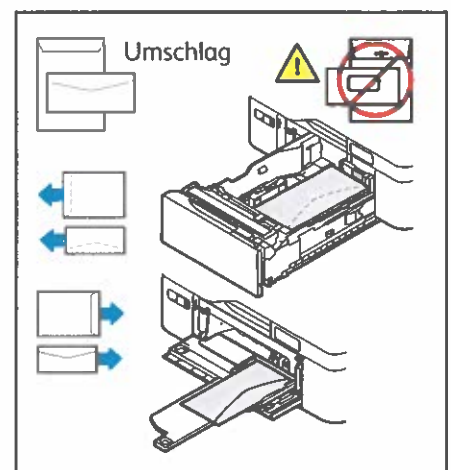
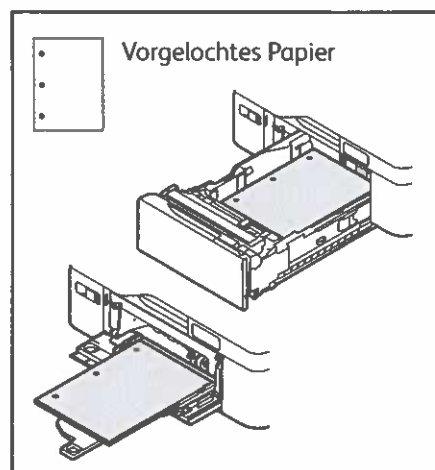
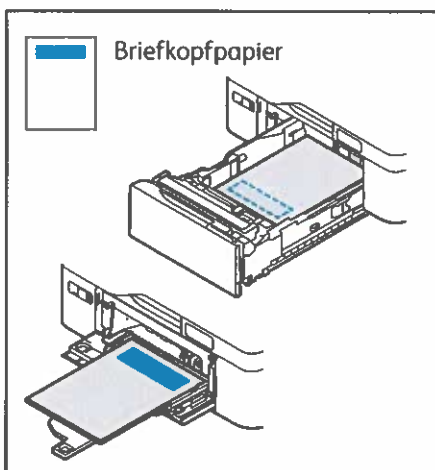

Kopieren

Weitere Informationen siehe *Benutzerhandbuch*.

1

X: 139–356 mm (5,47–14 Zoll)
Y: 105–216 mm (4,13–8,5 Zoll)

52–120 g/m²
(14 lb. Text-32 lb. Bond)

≤100 (75 g/m², 20 lb. Bond)

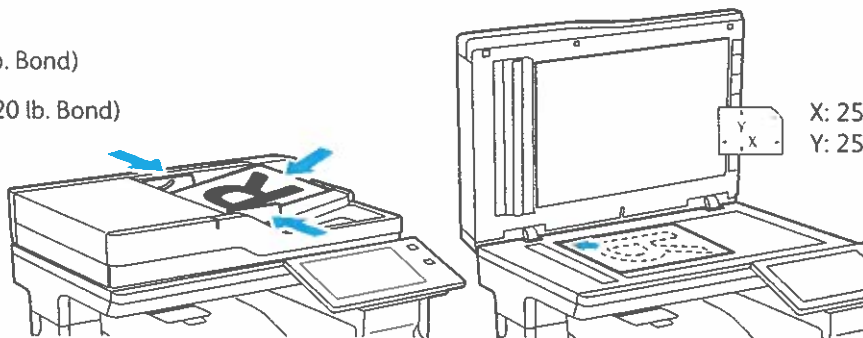

X: 25–355,6 mm (.98–14 Zoll)
Y: 25–215,9 mm (.98–8,5 Zoll)

Die Vorlagen in den Vorlageneinzug oder auf das Vorlagenglas legen.

2



Kopieren antippen und die Auflage auswählen.

3



Die Funktionseinstellungen in der Liste auswählen, dann **Start** antippen.

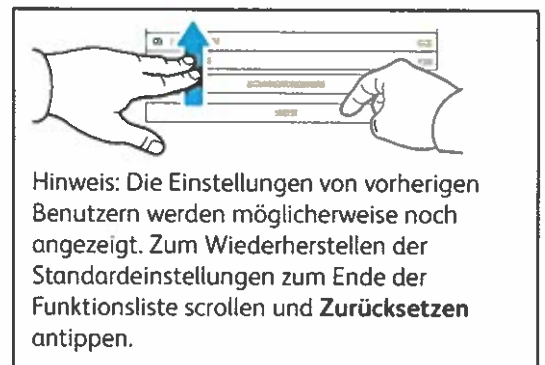

Scannen und E-Mail

Ist der Drucker mit einem Netzwerk verbunden, kann am Steuerpult ein Scanziel ausgewählt werden.

Diese Anleitung erläutert die Vorgehensweisen zum Scannen von Dokumenten ohne spezielle Konfiguration:

- Vorlage scannen und Dokument an E-Mail-Adresse senden.
- Vorlage scannen und Dokument an einen als Favorit oder im Adressbuch gespeicherten Empfänger senden oder auf einem USB-Laufwerk speichern.
- Vorlage scannen und Dokument im öffentlichen Standardordner auf dem Drucker speichern, von wo die Scandatei über den Webbrowser abgerufen werden kann.

Weitere Informationen über Scaneinstellungen siehe *Benutzerhandbuch*. Weitere Informationen über das Adressbuch und über die Einrichtung von Workflow-Profilen siehe *System Administrator Guide (Systemhandbuch)*.

1

X: 139–356 mm (5,47–14 Zoll)
Y: 105–216 mm (4,13–8,5 Zoll)

52–120 g/m²
(14 lb. Text–32 lb. Bond)

≤100 (75 g/m², 20 lb. Bond)

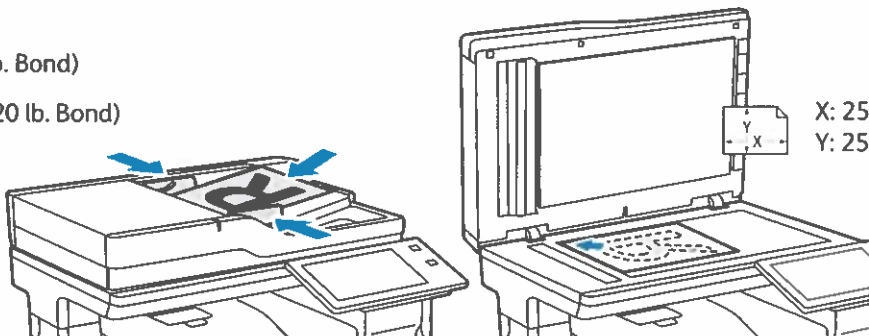

X: 25–355,6 mm (.98–14 Zoll)
Y: 25–215,9 mm (.98–8,5 Zoll)

Die Vorlagen in den Vorlageneinzug oder auf das Vorlagenglas legen.

2

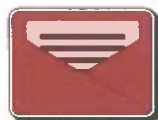

Zunächst **Startseite** drücken, dann **E-Mail** antippen, um den Scan per E-Mail zu verschicken. Zum Scannen an den standardmäßigen öffentlichen Ordner oder einen USB-Datenträger **Workflow-Scannen** antippen. Wenn das Scanziel im Adressbuch oder als Favorit gespeichert ist, **Scannen** antippen.

3



Für E-Mail **Manueller Eintrag** antippen, über die angezeigte Tastatur die E-Mail-Adresse eingeben, dann **Hinzufügen** antippen. Um der Liste mehrere Adressen hinzuzufügen, **Empfänger hinzufügen** antippen. Um eine Betreffzeile für die E-Mail einzugeben, **Betreff** antippen. Sollen gespeicherte E-Mail-Adressen verwendet werden, diese aus dem Geräteadressbuch oder aus den Favoriten auswählen.



Zum Workflow-Scannen den **standardmäßigen öffentlichen Ordner** antippen oder den USB-Datenträger einstecken.

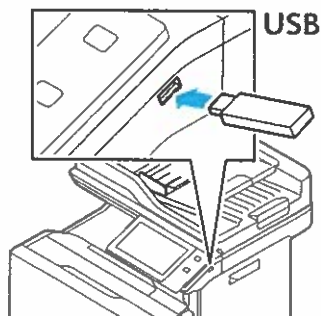

Zur Auswahl der Scanausgabe eine Zielart antippen und die zutreffenden Angaben eintragen. Um mehrere Ziele in die Liste aufzunehmen, **Ziel hinzufügen** antippen.

4

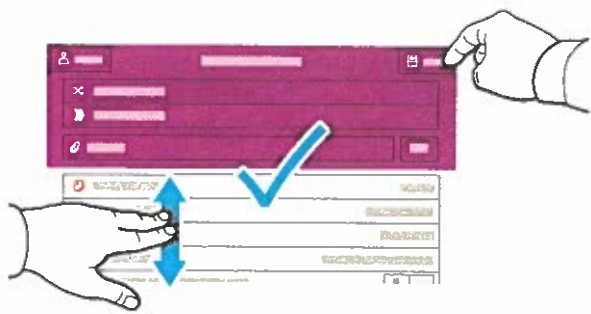

Die Einstellungen nach Bedarf ändern, dann **Scannen** oder für den E-Mail-Versand **Senden** antippen.

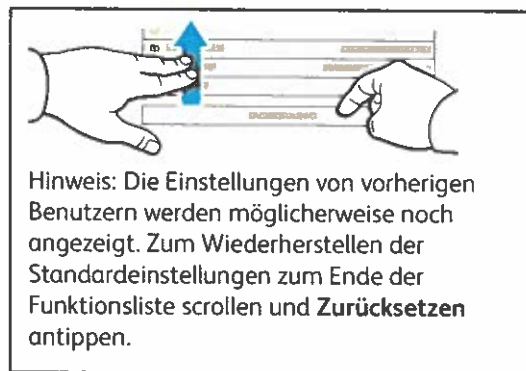

Hinweis: Die Einstellungen von vorherigen Benutzern werden möglicherweise noch angezeigt. Zum Wiederherstellen der Standardeinstellungen zum Ende der Funktionsliste scrollen und **Zurücksetzen** antippen.

Aufrufen von Scandateien

Um die gescannten Bilder aus dem standardmäßigen öffentlichen Ordner auf den Drucker zu laden, Embedded Web Server verwenden. In Embedded Web Server können persönliche Ordner und Vorlagen für Workflow-Scannen eingerichtet werden. Genaue Einzelheiten enthält das *Benutzerhandbuch*.



Die IP-Adresse des Druckers wird auf dem Touchscreen angezeigt. Wenn die IP-Adresse nicht oben auf dem Touchscreen erscheint, „Startseite“ drücken, **Gerät > Info** antippen, dann scrollen, um die IP-Adresse zu überprüfen.

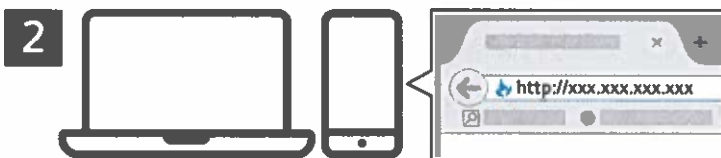

Die IP-Adresse des Druckers in einen Webbrowser eingeben und die **Eingabe-** oder **Return-Taste** drücken.

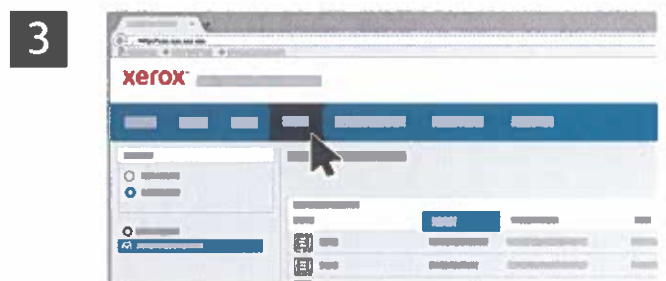

Die Registerkarte **Scannen** öffnen.

4



Den **standardmäßigen öffentlichen Ordner** auswählen, dann den Scan in der Liste ermitteln. Um den Scan herunterzuladen, auf **Start** klicken.

Zum Aktualisieren der Liste auf **Ansicht aktualisieren** klicken.

Zum Speichern der Datei auf dem Computer **Laden** wählen.
Nachdrucken auswählen, um die gespeicherte Datei erneut zu drucken.
Zum Löschen des gespeicherten Auftrags **Löschen** wählen.
Zum Öffnen eines Verzeichnisses **Öffnen** wählen.

Faxen

Für den Faxversand stehen vier Möglichkeiten zur Auswahl:

- **Fax:** Das Dokument wird gescannt und direkt an ein Faxgerät gesendet.
- **Serverfax:** Das Dokument wird gescannt und an einen Faxserver gesendet, der die Faxnachricht an ein Faxgerät übermittelt.
- **Internetfax:** Das Dokument wird gescannt und per E-Mail an einen Empfänger gesendet.
- **LAN-Fax:** Der aktuelle Druckauftrag wird als Fax gesendet.

Weitere Informationen siehe *Benutzerhandbuch*. Weitere Informationen über die LAN-Fax-Funktion siehe Druckertreiber-Software. Detailinformationen über die Faxeinrichtung und erweiterte Einstellungen siehe *System Administrator Guide (Systemhandbuch)*.

1



X: 139–356 mm (5,47–14 Zoll)
Y: 105–216 mm (4,13–8,5 Zoll)



52–120 g/m²
(14 lb. Text-32 lb. Bond)



≤100 (75 g/m², 20 lb. Bond)

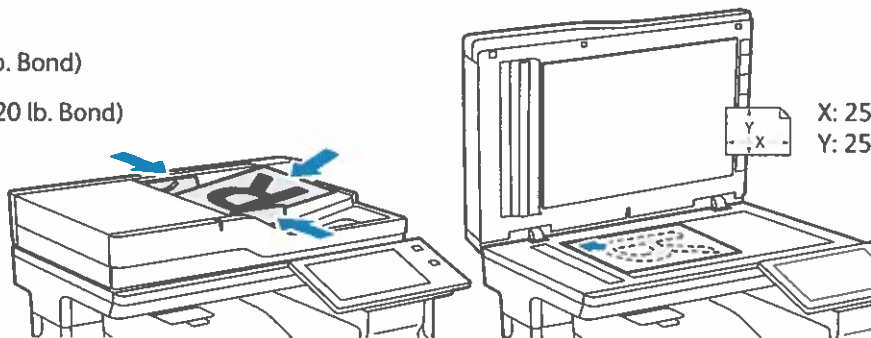

X: 25–355,6 mm (.98–14 Zoll)
Y: 25–215,9 mm (.98–8,5 Zoll)

Die Vorlagen in den Vorlageneinzug oder auf das Vorlagenglas legen.

2



Zur Übermittlung an ein Faxgerät **Startseite** drücken, dann **Fax** oder **Serverfax** antippen.

Zum Senden eines Faxes als E-Mail-Anlage **Startseite** drücken und **Internetfax** antippen.

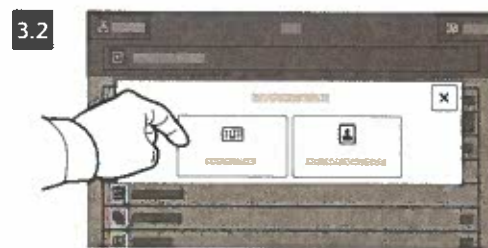

Für Faxnummern **Manueller Eintrag** antippen und die Faxnummer über die Tastatur am Touchscreen eingeben. **Hinzufügen** antippen. Um der Liste weitere Faxnummern hinzuzufügen, **Empfänger hinzufügen** antippen.

Die E-Mail-Adressen für Internetfaxnachrichten können nach Antippen von **Manueller Eintrag** über die Touchscreen-Tastatur eingegeben werden. **Hinzufügen** antippen. Um der Liste weitere E-Mail-Adressen hinzuzufügen, **Empfänger hinzufügen** antippen.

Um gespeicherte Nummern auszuwählen, das Geräteadressbuch oder die Favoriten verwenden. Zum Auswählen von Faxablagebereichen die Mailbox- oder Faxabruf-Funktion verwenden.

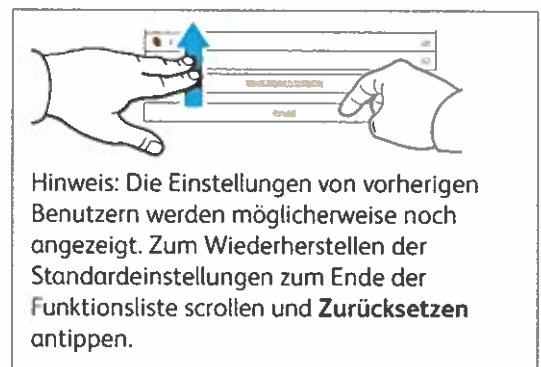

Die Einstellungen nach Bedarf ändern und **Senden** antippen.

Drucken von USB-Datenträger

Dateien im PDF-, TIFF-, PS- und XPS-Format können direkt von einem USB-Laufwerk gedruckt werden. Weitere Informationen siehe *Benutzerhandbuch*.

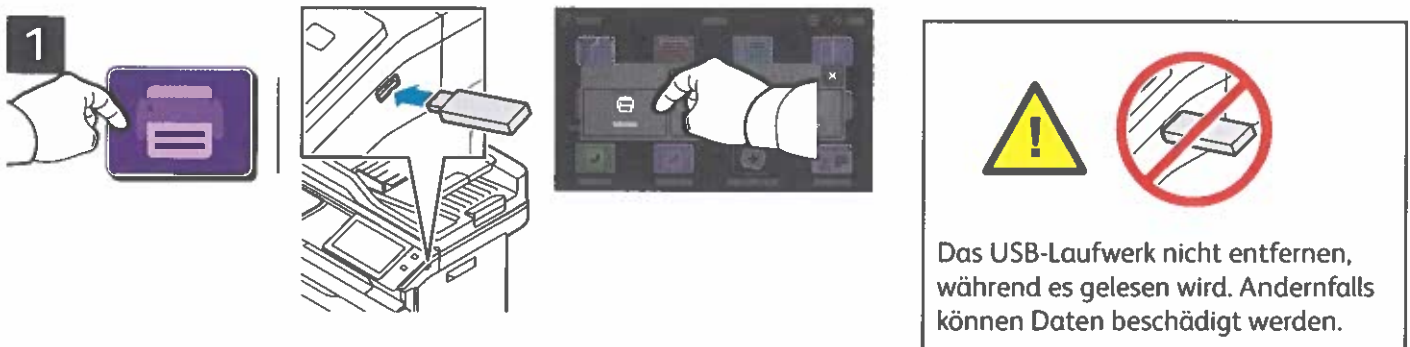

Drucken von antippen oder USB-Datenträger einführen und **USB-Direktdruck** antippen.

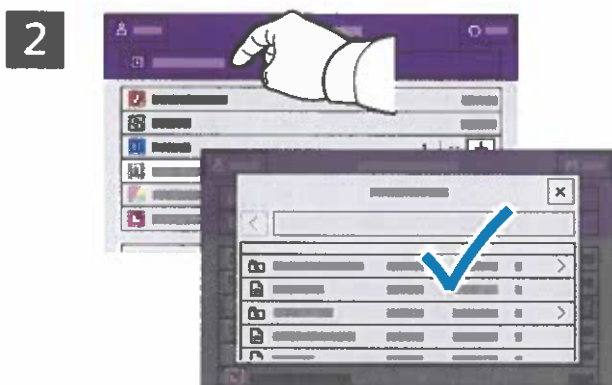

Zum Einstellen der Auflage das Pluszeichen (+) oder das Minuszeichen (-) antippen. Bei größeren Auflagen **Auflage** antippen und Zahl eingeben.

Dokument hinzufügen antippen, dann die Dateien auswählen.



Die Einstellungen nach Bedarf ändern und **Drucken** antippen.



Drucken gespeicherter Aufträge



Ein Druckauftrag kann auf dem Drucker gespeichert und später am Steuerpult ausgewählt und gedruckt werden. Aufträge können im öffentlichen Ordner gespeichert oder durch ein Kennwort geschützt werden. Im Xerox®-Druckertreiber **Eigenschaften** (Windows) bzw. **Xerox-Funktionen** (Mac OS), und dann **Auftragsart** wählen. **Speicherauftrag** oder **Geschützte Ausgabe** wählen. Für die geschützte Ausgabe ein Kennwort eingeben. Auf **OK** klicken und den Auftrag drucken.

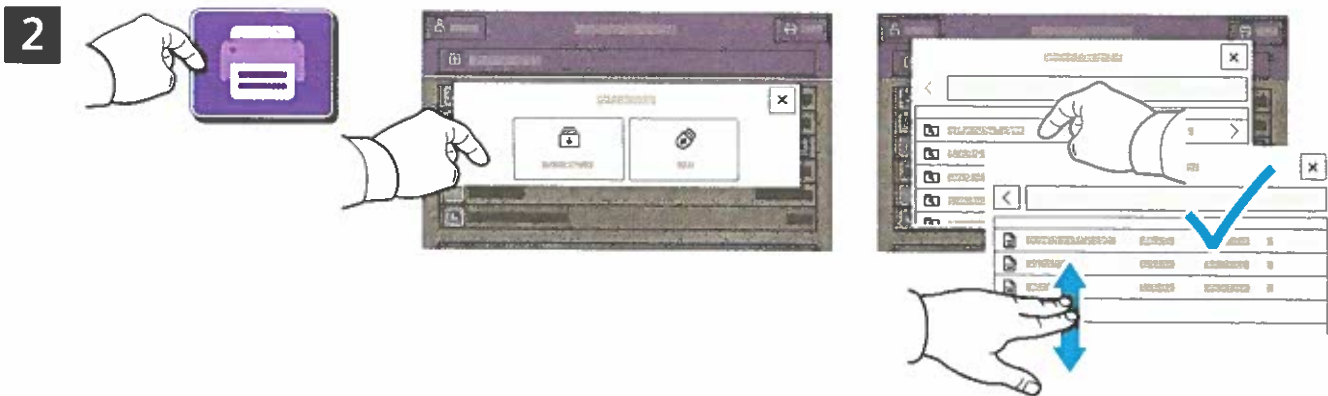

Drucken von und dann **Gespeicherte Aufträge** antippen. Den **öffentlichen Standardordner** und dann den Druckauftrag auswählen.

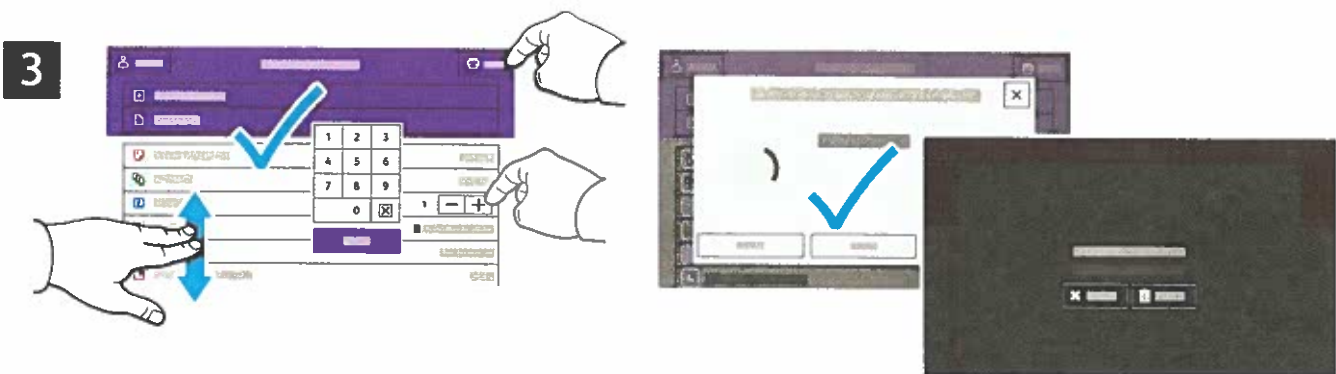

Einstellungen aus der Liste auswählen. Zum Einstellen der Auflage das Pluszeichen (+) oder das Minuszeichen (-) antippen. Bei größeren Auflagen **Auflage** antippen und Zahl eingeben. „Drucken“ antippen. Zum Löschen des Auftrags auf der Druck- und Bestätigungsanzeige **Löschen** wählen.

Fehlerbehebung bei der Druckqualität

Normalerweise wird mit dem Xerox® VersaLink® C625 stets eine einwandfreie Ausgabequalität erzielt. Sollten Probleme mit der Druck- oder Kopierqualität auftreten, können die Informationen auf diesen Seiten zur Fehlerbehebung herangezogen werden. Ausführliche Online-Supportinformationen siehe www.xerox.com/office/support.

ACHTUNG: Schäden, die durch nicht unterstütztes Druckmaterial verursacht wurden, fallen nicht unter die Xerox®-Garantie, den Servicevertrag oder die Total Satisfaction Garantie (umfassende Garantie). Die Total Satisfaction Garantie (umfassende Garantie) wird in den USA und in Kanada angeboten. Für die übrigen Länder kann ein anderer Gewährleistungsumfang gelten. Nähere Informationen erteilt der lokale Xerox-Partner.

Materialart

ACHTUNG: Wenn in einen Behälter eine andere Materialart eingelegt wird, muss die Materialeinstellung am Steuerpult entsprechend aktualisiert werden. Wird die Einstellung der Materialart nicht geändert, kann es zu Einbußen bei der Druckqualität und Schäden am Fixiermodul kommen.

Das beste Ergebnis wird mit empfohlenen Druckmaterialien von Xerox® erzielt. Mit Xerox®-Druckmaterialien wird auf dem Xerox® VersaLink® C625 eine optimale Ausgabequalität erzielt. Xerox®-Druckmaterialien können bestellt werden unter: www.xerox.com/office/supplies.

Eine umfassende Liste der für den Drucker empfohlenen Druckmaterialien ist zu finden unter:

- Nordamerika: www.xerox.com/rmlna
- Europa: www.xerox.com/rmleu



Beheben von Problemen mit der Druckqualität

Die folgenden Tabellen enthalten Lösungen zu speziellen Druckqualitätsproblemen.

Beheben von Problemen mit der Druckqualität

| Problem | Lösung |
|---|--|
| <p>Unvollständige Fixierung</p> <p>Die Ausgabe weist Auslassungen auf und/oder der Toner lässt sich leicht abreiben.</p>  | <ol style="list-style-type: none"> 1. Sicherstellen, dass das Druckmaterial für den Drucker geeignet ist und ordnungsgemäß eingelegt wurde. Eine umfassende Liste der für den Drucker empfohlenen Druckmaterialien ist zu finden unter: <ul style="list-style-type: none"> – Nordamerika: www.xerox.com/rmlna – Europa: www.xerox.com/rmleu 2. Überprüfen, ob am Steuerpult und im Druckertreiber das richtige Druckmaterial ausgewählt wurde. 3. Tritt das Problem weiterhin auf, einen der folgenden Schritte ausführen: <p>Hinweis: Anmeldung als Systemadministrator vornehmen, wenn die Einstellung von Format, Art oder Farbe des Materials in einem Festformatbehälter geändert werden soll.</p> <ol style="list-style-type: none"> a. Bei Behältern, die auf „Dediziert“ eingestellt sind: <ul style="list-style-type: none"> • Am Bedienfeld Anmelden antippen. Systemadministrator-Anmeldeinformationen eingeben und Eingabe antippen. Weitere Informationen siehe <i>Systemhandbuch</i>. • Gerät > Verwaltung > Geräteeinstellungen > Materialverwaltung > Behältereinstellungen antippen. Den Behälter auswählen, Bearbeiten antippen und die Materialart ändern. b. Bei Behältern, die auf „Vollständig anpassbar“ eingestellt sind <ul style="list-style-type: none"> • Materialbehälter: Den ausgewählten Materialbehälter öffnen und wieder schließen. • Zusatzzufuhr: Das Druckmaterial entfernen und wieder einlegen. <p>Am Steuerpult wird zum Bestätigen oder Ändern der Materialart aufgefordert.</p> <ul style="list-style-type: none"> • Am Touchscreen Art antippen und dann einen der folgenden Schritte ausführen: <ul style="list-style-type: none"> • Richtige Materialart auswählen und dann Bestätigen antippen. • Nächstschwerere Materialart auswählen und dann Bestätigen antippen. <p>Hinweis: Die Druckmaterialarten vom leichtesten bis zum schwersten Material sind:</p> <ul style="list-style-type: none"> • Ungestrichenes Material: Normalpapier, Dünner Karton und Karton. • Gestrichenes Material: Dünner Hochglanzkarton und Hochglanzkarton. |



Beheben von Problemen mit der Druckqualität (Fortsetzung)

| Problem | Lösung |
|--|--|
| <p>Wiederholte Fehler Die Ausgabe weist in Zufuhrrichtung Punkte oder Linien auf, die in regelmäßigen Abständen wiederkehren und bei allen Farben bzw. in unbedruckten Bereichen auftreten.</p>  | <ol style="list-style-type: none"> 1. Am Steuerpult Gerät > Verwaltung > Fehlerbehebung > Hilfsseiten > Seite für Wiederholungsfehler > Drucken antippen. Die Seite für Wiederholungsfehler mit Anweisungen zum Ermitteln der defekten Komponente(n) wird ausgegeben. 2. Zum Beheben des Problems die anhand der Seite für Wiederholungsfehler ermittelten Teile austauschen.  |
| <p>Die Ausgabe weist in Zufuhrrichtung Punkte oder Linien auf, die in regelmäßigen Abständen wiederkehren, aber nur bei einer Farbe auftreten.</p>  | <ol style="list-style-type: none"> 3. Beim Austausch eines Verbrauchsmaterials den Zähler zurücksetzen: <ol style="list-style-type: none"> a. Am Bedienfeld Anmelden antippen. Systemadministrator-Anmeldeinformationen eingeben und Eingabe antippen. Weitere Informationen siehe <i>Systemhandbuch</i>. b. Gerät > Verwaltung > Geräteeinstellung antippen. c. Bildlauf durchführen und Austauschmodule > Verbrauchsmaterialzähler zurücksetzen antippen. d. Das ausgetauschte Verbrauchsmaterial antippen. e. Zähler zurücksetzen antippen. f. Zum Schließen des Popupfensters das X, dann admin antippen und Abmelden auswählen. |

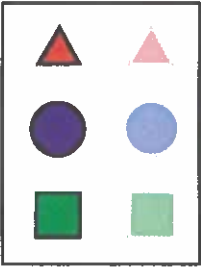
Beheben von Problemen mit der Druckqualität (Fortsetzung)

| Problem | Lösung |
|--|---|
| <p>Versetztes Bild</p> <p>Der am häufigsten vorkommende Versatzfehler besteht darin, dass ein Druckbild im Abstand von 95 mm (3,75 Zoll) in Zufuhrrichtung wiederholt wird, so dass es ggf. zu einer Überlagerung kommt.</p> <p>Hinweis: Bei anderen Abständen die Ursache anhand der Seite für Wiederholungsfehler ermitteln.</p>  | <ol style="list-style-type: none"> Prüfen, ob das Druckmaterial für den Drucker geeignet ist und ordnungsgemäß eingelegt wurde. Eine umfassende Liste der für den Drucker empfohlenen Druckmaterialien ist zu finden unter: <ul style="list-style-type: none"> Nordamerika: www.xerox.com/rmlna Europa: www.xerox.com/rmleu Überprüfen, ob am Steuerpult und im Drucktreiber das richtige Druckmaterial ausgewählt wurde. Hinweis: Anmeldung als Systemadministrator vornehmen, wenn die Einstellung von Format, Art oder Farbe des Materials in einem Festformatbehälter geändert werden soll. Tritt das Problem weiterhin auf, einen der folgenden Schritte ausführen: <p>Hinweis: Anmeldung als Systemadministrator vornehmen, wenn die Einstellung von Format, Art oder Farbe des Materials in einem Festformatbehälter geändert werden soll.</p> <ol style="list-style-type: none"> Bei Behältern, die auf „Dediziert“ eingestellt sind: <ul style="list-style-type: none"> Am Bedienfeld Anmelden antippen. Systemadministrator-Anmeldeinformationen eingeben und Eingabe antippen. Weitere Informationen siehe <i>Systemhandbuch</i>. Gerät > Verwaltung > Geräteeinstellungen > Materialverwaltung > Behälterereinstellungen antippen. Den Behälter auswählen, Bearbeiten antippen und die Materialart ändern. Bei Behältern, die auf „Vollständig anpassbar“ eingestellt sind <ul style="list-style-type: none"> Materialbehälter: Den ausgewählten Materialbehälter öffnen und wieder schließen. Zusatzzufuhr: Das Druckmaterial entfernen und wieder einlegen. <p>Am Steuerpult wird zum Bestätigen oder Ändern der Materialart aufgefordert.</p> <ul style="list-style-type: none"> Am Touchscreen Art antippen und dann einen der folgenden Schritte ausführen: <ul style="list-style-type: none"> Richtige Materialart auswählen und dann Bestätigen antippen. Nächstschwerere Materialart auswählen und dann Bestätigen antippen. <p>Hinweis: Die Druckmaterialarten vom leichtesten bis zum schwersten Material sind:</p> <ul style="list-style-type: none"> Ungestrichenes Material: Normalpapier, Dünner Karton und Karton. Gestrichenes Material: Dünner Hochglanzkarton und Hochglanzkarton. Gestrichenes Material: Dünner Hochglanzkarton und Hochglanzkarton. Ursache mithilfe der Seite für Wiederholungsfehler ermitteln. Weitere Informationen siehe vorige Seite. |

Beheben von Problemen mit der Druckqualität (Fortsetzung)

| Problem | Lösung |
|---|---|
| <p>Fleckige Ausgabe bei hoher Tonerdichte Schwartzöne erscheinen blau</p>  | <ol style="list-style-type: none"> 1. Sicherstellen, dass das Druckmaterial für den Drucker geeignet ist und ordnungsgemäß eingelegt wurde. Eine umfassende Liste der für den Drucker empfohlenen Druckmaterialien ist zu finden unter: <ul style="list-style-type: none"> – Nordamerika: www.xerox.com/rmlna – Europa: www.xerox.com/rmleu 2. Überprüfen, ob am Steuerpult und im Druckertreiber das richtige Druckmaterial ausgewählt wurde. <p>Hinweis: Tritt das Problem weiterhin auf, Service anfordern.</p> |
| <p>Falsche Farbausrichtung Es treten Farbverschiebungen bzw. -überlagerungen auf.</p>  | <p>Vordere Abdeckung öffnen und wieder schließen. Mit dem nächsten Druckauftrag wird automatisch eine Kalibrierung zur Ausrichtung der Farben durchgeführt.</p> <p>Hinweis: Tritt das Problem weiterhin auf, Service anfordern.</p> |
| <p>Alle Farben zu hell oder zu dunkel Farben erscheinen blass oder zu dunkel auf dem Druck oder der Kopie.</p> | <ol style="list-style-type: none"> 1. Sicherstellen, dass das Druckmaterial für den Drucker geeignet ist und ordnungsgemäß eingelegt wurde. Eine umfassende Liste der für den Drucker empfohlenen Druckmaterialien ist zu finden unter: <ul style="list-style-type: none"> – Nordamerika: www.xerox.com/rmlna – Europa: www.xerox.com/rmleu 2. Überprüfen, ob am Steuerpult und im Druckertreiber das richtige Druckmaterial ausgewählt wurde. <p>Hinweis: Tritt das Problem weiterhin auf, im <i>Benutzerhandbuch</i> nachschlagen oder Service anfordern.</p> |

Beheben von Problemen mit der Druckqualität (Fortsetzung)

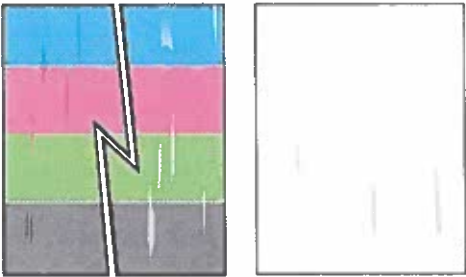
| Problem | Lösung |
|--|--|
| <p>Striche, verschmierte Stellen oder Streifen Die Ausgabe weist dunkle oder helle Stellen auf (alle Farben bzw. nicht bedruckte Bereiche).</p>  | <ol style="list-style-type: none"> 1. Sicherstellen, dass das Druckmaterial für den Drucker geeignet ist und ordnungsgemäß eingelegt wurde. Eine umfassende Liste der für den Drucker empfohlenen Druckmaterialien ist zu finden unter: <ul style="list-style-type: none"> – Nordamerika: www.xerox.com/rmlna – Europa: www.xerox.com/rmleu 2. Überprüfen, ob am Steuerpult und im Druckertreiber das richtige Druckmaterial ausgewählt wurde. 3. Zur Ermittlung der Ursache die zusammen mit der Seite zur Fehlerbehebung bei Druckqualitätsproblemen ausgegebene Wiederholungsfehlerseite konsultieren. Am Bedienfeld Gerät > Verwaltung > Fehlerbehebung > Supportseiten > Wiederholungsfehlerseite > Drucken antippen. 4. Zur Behebung des Problems die auf der Wiederholungsfehlerseite genannten Teile austauschen. |
| <p>Farben variieren von Computer zu Computer Bei der Dokumentausgabe von unterschiedlichen Computern stimmen die Farben nicht überein.</p> | <ol style="list-style-type: none"> 1. Sicherstellen, dass die Treibereinstellungen für Druckqualität, Farbkorrektur und „Farbe nach Wörtern“ auf beiden Computern identisch sind. 2. Ggf. die Einstellungen anpassen. Hinweis: Die Einstellungen im Druckertreiber haben Vorrang vor den am Steuerpult des Druckers vorgenommenen Einstellungen. |
| <p>Farben stimmen nicht überein Die ausgegebene Farbe entspricht nicht der Zielfarbe.</p> | <p>Weitere Informationen über die Farbabstimmung siehe Online-Support-Assistent unter www.xerox.com/office/support.</p> |
| <p>Farben auf der Ausgabe stimmen nicht mit den Farben am Bildschirm überein Die ausgegebene Farbe entspricht nicht der am Computerbildschirm angezeigten Farbe.</p> | <p>Informationen zur Farbabstimmung zwischen Bildschirm und gedrucktem Dokument siehe Online-Support-Assistent unter: www.xerox.com/office/support.</p> |

Einstellungen für die Druckqualität

Der Druckqualitätsmodus und die Farbkorrekturoptionen haben direkten Einfluss auf die Druckqualität. Diese Einstellungen können im Druckertreiber geändert werden. Die für den Druckauftrag am besten geeignete Einstellung wählen.

Druckqualitätsmodus

- **Optimiert:** Dies ist der Allzweckmodus für frische, leuchtende Farbdrucke. Der Modus „Optimiert“ sorgt für ein ausgewogenes Verhältnis zwischen Geschwindigkeit und Qualität.
- **Hohe Auflösung:** Dieser Modus sorgt für hohe Qualität mit feiner Linien- und Detailzeichnung. Der Modus „Hohe Auflösung“ wird für kräftige, satte Farbdrucke empfohlen. Beim Modus „Hohe Auflösung“ hat Qualität Vorrang vor der Geschwindigkeit.
- **Tonersparbetrieb:** In diesem für Entwurfsdrucke geeigneten Modus wird der Tonerverbrauch reduziert. Die Druckqualität ist etwas geringer als beim Standardmodus.

Farbkorrektur

Die Farbkorrektur ist auf der Registerkarte „Bildqualität“ im Druckertreiber verfügbar. Das Vorschauenfenster befindet sich rechts auf der Registerkarte „Bildqualität“. Wenn das Kontrollkästchen „Vorschau“ aktiviert ist, wird die Farbkorrektur im Vorschauenfenster angezeigt. Das korrigierte Bild kann mit dem nicht korrigierten Bild verglichen werden, indem die Vorschauoption wechselweise aktiviert und deaktiviert wird.

Zum Anpassen der Farben eines Druckauftrags die Registerkarte „Farbkorrektur“ und dann die gewünschten Optionen auswählen.

- **Xerox-Schwarzweißumwandlung** konvertiert die Farben in Graustufen. Die Ausgabe erfolgt in Schwarzweiß. Diese Einstellung eignet sich zum Erstellen von Schwarzweißvorlagen zum Kopieren oder Übermitteln per Fax.
- **Farbkorrektur** bietet Optionen zur möglichst genauen Abstimmung der Druckerfarben auf die von anderen Geräten produzierten im Farben, zum Beispiel von einem Computerbildschirm oder einem bestimmten Drucksystem.
 - **Automatisch** wendet auf jedes Grafikelement des Dokuments die optimale Farbkorrektur an: Text, Grafiken und Fotos.
 - **LCD-Anzeige simulieren** nähert die Farbe des Druckauftrags an die Farben eines LCD-Computermonitors an.
 - **sRGB-Anzeige simulieren** nähert die Farbe des Druckauftrags an die Farben einer RGB-Anzeige (Rot, Grün, Blau) an.
 - **Aus:** Farbkorrektur deaktiviert. Diese Einstellung ist die beste Wahl, wenn die Farbe in der Anwendung oder im Betriebssystem spezifiziert wurde.
- **Xerox-Autofarbe** wendet auf jedes grafische Element (Text, Grafiken, Fotos) die optimale Farbkorrektur an.
- **Benutzerdefinierte automatische Farbe** stellt zusätzliche Optionen zum Anpassen der Farben im Druckauftrag bereit. Eine der Einstellungen zum Anpassen der Farbe von Text und Grafiken auswählen. Die andere Einstellung zum Anpassen der auf die Bilder angewendeten Farbkorrektur verwenden. Auf jedes Element können viele verschiedene Farboptionen angewendet werden, um die Ausgabe verschiedener Farbgeräte zu simulieren.

Zum Anpassen von Farben mit beschreibenden Ausdrücken die Registerkarte **Farbe nach Wörtern** auswählen. Aus den Menüs die Wörter für den Satz auswählen, der die gewünschte Farbanpassung beschreibt. Es können mehrere Sätze auf einen Druckauftrag angewendet werden. Die Korrektur kann für eine einzelne Farbe oder ein gesamtes Farbspektrum durchgeführt werden.

Zum Ändern der Einstellungen einzelner Farbparameter die Registerkarte **Farbanpassung** auswählen und die Schieberegler anpassen. Mithilfe der Skalen kann für jedes nachstehend aufgeführte Element ein durchgängiger Bereich mit Anpassungen ausgewählt werden:

- Helligkeit
- Kontrast
- Sättigung
- Cyan in Rot
- Magenta in Grün
- Gelb in Blau

Weitere Informationen zu Farbanpassung und ICC-Profilen siehe www.xerox.com/office/support.





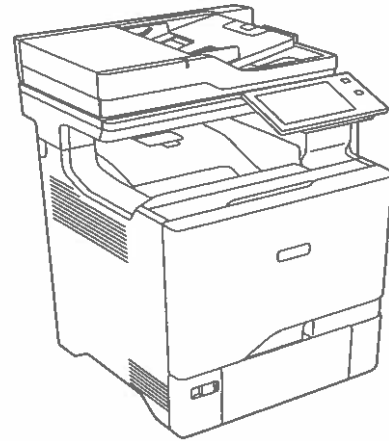

Xerox® VersaLink® C625 Color Multifunction Printer

Powerful performance. Personalized productivity.

The VersaLink® C625 Color Multifunction Printer provides exceptional performance and unbeatable reliability. Cloud-connected, mobile-ready, app-enabled, and easy to customize, the C625 is your modern workplace assistant — transforming the way you work today, while ensuring you can keep up with the needs of tomorrow.



PRINT, COPY, SCAN, FAX, CLOUD

-  52 ppm Letter
50 ppm A4
-  Solutions
-  Cloud connectivity
-  Single pass
Two-sided scanning
-  1200 x 1200 dpi
-  Up to 2,850 pages
-  Optional: 4 additional
paper trays

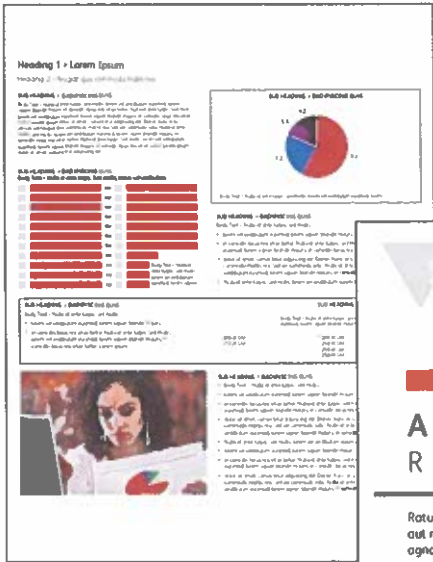

Residente Schriftarten

| Position | Schriftname | Muster |
|----------|--|---------------------------------|
| 1 | Courier «Esc»(Symbol set«Esc»(s0p«pitch»h0s0b4099T | 'ABCDEFGabcdefg0123456789&?!.,' |
| 2 | CG Times «Esc»(Symbol set«Esc»(s1p«size»v0s0b4101T | 'ABCDEFGabcdefg0123456789&?!.,' |
| 3 | CG Times Bold «Esc»(Symbol set«Esc»(s1p«size»v0s3b4101T | 'ABCDEFGabcdefg0123456789&?!.,' |
| 4 | CG Times Italic «Esc»(Symbol set«Esc»(s1p«size»v1s0b4101T | 'ABCDEFGabcdefg0123456789&?!.,' |
| 5 | CG Times Bold Italic «Esc»(Symbol set«Esc»(s1p«size»v1s3b4101T | 'ABCDEFGabcdefg0123456789&?!.,' |
| 6 | CG Omega «Esc»(Symbol set«Esc»(s1p«size»v0s0b4113T | 'ABCDEFGabcdefg0123456789&?!.,' |
| 7 | CG Omega Bold «Esc»(Symbol set«Esc»(s1p«size»v0s3b4113T | 'ABCDEFGabcdefg0123456789&?!.,' |
| 8 | CG Omega Italic «Esc»(Symbol set«Esc»(s1p«size»v1s0b4113T | 'ABCDEFGabcdefg0123456789&?!.,' |
| 9 | CG Omega Bold Italic «Esc»(Symbol set«Esc»(s1p«size»v1s3b4113T | 'ABCDEFGabcdefg0123456789&?!.,' |
| 10 | Coronet «Esc»(Symbol set«Esc»(s1p«size»v1s0b4116T | 'ABCDEFGabcdefg0123456789&?!.,' |
| 11 | Clarendon Condensed «Esc»(Symbol set«Esc»(s1p«size»v4s3b4140T | 'ABCDEFGabcdefg0123456789&?!.,' |
| 12 | Univers Medium «Esc»(Symbol set«Esc»(s1p«size»v0s0b4148T | 'ABCDEFGabcdefg0123456789&?!.,' |
| 13 | Univers Bold «Esc»(Symbol set«Esc»(s1p«size»v0s3b4148T | 'ABCDEFGabcdefg0123456789&?!.,' |
| 14 | Univers Medium Italic «Esc»(Symbol set«Esc»(s1p«size»v1s0b4148T | 'ABCDEFGabcdefg0123456789&?!.,' |
| 15 | Univers Bold Italic «Esc»(Symbol set«Esc»(s1p«size»v1s3b4148T | 'ABCDEFGabcdefg0123456789&?!.,' |
| 16 | Univers Medium Condensed «Esc»(Symbol set«Esc»(s1p«size»v4s0b4148T | 'ABCDEFGabcdefg0123456789&?!.,' |
| 17 | Univers Bold Condensed «Esc»(Symbol set«Esc»(s1p«size»v4s3b4148T | 'ABCDEFGabcdefg0123456789&?!.,' |
| 18 | Univers Medium Condensed Italic «Esc»(Symbol set«Esc»(s1p«size»v5s0b4148T | 'ABCDEFGabcdefg0123456789&?!.,' |

Residente Schriftarten

| Position | Schriftname | Muster |
|----------|--|---|
| 19 | Univers Bold Condensed Italic «Esc»(Symbol set«Esc»(s1p«size»v5s3b4148T | ' ABCDEFGGabcdefg0123456789&?!.,' |
| 20 | Antique Olive «Esc»(Symbol set«Esc»(s1p«size»v0s0b4168T | 'ABCDEFGabcdefg0123456789&?!.,' |
| 21 | Antique Olive Bold «Esc»(Symbol set«Esc»(s1p«size»v0s3b4168T | ' ABCDEFGGabcdefg0123456789&?!.,' |
| 22 | Antique Olive Italic «Esc»(Symbol set«Esc»(s1p«size»v1s0b4168T | ' <i>ABCDEFGGabcdefg0123456789&?!.,'</i> |
| 23 | Garamond Antiqua «Esc»(Symbol set«Esc»(s1p«size»v0s0b4197T | 'ABCDEFGabcdefg0123456789&?!.,' |
| 24 | Garamond Halbfett «Esc»(Symbol set«Esc»(s1p«size»v0s3b4197T | ' ABCDEFGGabcdefg0123456789&?!.,' |
| 25 | Garamond Kursiv «Esc»(Symbol set«Esc»(s1p«size»v1s0b4197T | ' <i>ABCDEFGGabcdefg0123456789&?!.,'</i> |
| 26 | Garamond Kursiv Halbfett «Esc»(Symbol set«Esc»(s1p«size»v1s3b4197T | ' <i>ABCDEFGGabcdefg0123456789&?!.,'</i> |
| 27 | Marigold «Esc»(Symbol set«Esc»(s1p«size»v0s0b4297T | 'ABCDEFGabcdefg0123456789&?!.,' |
| 28 | Albertus Medium «Esc»(Symbol set«Esc»(s1p«size»v0s1b4362T | 'ABCDEFGabcdefg0123456789&?!.,' |
| 29 | Albertus Extra Bold «Esc»(Symbol set«Esc»(s1p«size»v0s4b4362T | ' ABCDEFGGabcdefg0123456789&?!.,' |
| 30 | Ryadh «Esc»(Symbol set«Esc»(s1p«size»v0s0b4859T | ABCDEFGabcdefg0123456789&?!.,' |
| 31 | Ryadh Bold «Esc»(Symbol set«Esc»(s1p«size»v0s3b4859T | ABCDEFGabcdefg0123456789&?!.,' |
| 32 | Malka «Esc»(Symbol set«Esc»(s1p«size»v0s0b16584T | ABCDEFGabcdefg0123456789&?!.,' |
| 33 | Malka Bold «Esc»(Symbol set«Esc»(s1p«size»v0s3b16584T | ABCDEFGabcdefg0123456789&?!.,' |
| 34 | Malka Italic «Esc»(Symbol set«Esc»(s1p«size»v1s0b16584T | <i>ABCDEFGabcdefg0123456789&?!.,'</i> |
| 35 | Dorit «Esc»(Symbol set«Esc»(s1p«size»v0s0b16585T | ABCDEFGabcdefg0123456789&?!.,' |
| 36 | Dorit Bold «Esc»(Symbol set«Esc»(s1p«size»v0s3b16585T | ABCDEFGabcdefg0123456789&?!.,' |

Residente Schriftarten

| Position | Schriftname | Muster |
|----------|---|---------------------------------|
| 37 | Naamit «Esc»(Symbol set«Esc»(s1p«size»v0s0b16587T | ABCDEFGabcdefg0123456789&?!.,' |
| 38 | Naamit Bold «Esc»(Symbol set«Esc»(s1p«size»v0s3b16587T | ABCDEFGabcdefg0123456789&?!.,' |
| 39 | Arial «Esc»(Symbol set«Esc»(s1p«size»v0s0b16602T | 'ABCDEFGabcdefg0123456789&?!.,' |
| 40 | Arial Bold «Esc»(Symbol set«Esc»(s1p«size»v0s3b16602T | 'ABCDEFGabcdefg0123456789&?!.,' |
| 41 | Arial Italic «Esc»(Symbol set«Esc»(s1p«size»v1s0b16602T | 'ABCDEFGabcdefg0123456789&?!.,' |
| 42 | Arial Bold Italic «Esc»(Symbol set«Esc»(s1p«size»v1s3b16602T | 'ABCDEFGabcdefg0123456789&?!.,' |
| 43 | Times New Roman «Esc»(Symbol set«Esc»(s1p«size»v0s0b16901T | 'ABCDEFGabcdefg0123456789&?!.,' |
| 44 | Times New Roman Bold «Esc»(Symbol set«Esc»(s1p«size»v0s3b16901T | 'ABCDEFGabcdefg0123456789&?!.,' |
| 45 | Times New Roman Italic «Esc»(Symbol set«Esc»(s1p«size»v1s0b16901T | 'ABCDEFGabcdefg0123456789&?!.,' |
| 46 | Times New Roman Bold Italic «Esc»(Symbol set«Esc»(s1p«size»v1s3b16901T | 'ABCDEFGabcdefg0123456789&?!.,' |
| 47 | Helvetica «Esc»(Symbol set«Esc»(s1p«size»v0s0b24580T | 'ABCDEFGabcdefg0123456789&?!.,' |
| 48 | Helvetica Bold «Esc»(Symbol set«Esc»(s1p«size»v0s3b24580T | 'ABCDEFGabcdefg0123456789&?!.,' |
| 49 | Helvetica Oblique «Esc»(Symbol set«Esc»(s1p«size»v1s0b24580T | 'ABCDEFGabcdefg0123456789&?!.,' |
| 50 | Helvetica Bold Oblique «Esc»(Symbol set«Esc»(s1p«size»v1s3b24580T | 'ABCDEFGabcdefg0123456789&?!.,' |
| 51 | Helvetica Narrow «Esc»(Symbol set«Esc»(s1p«size»v4s0b24580T | 'ABCDEFGabcdefg0123456789&?!.,' |
| 52 | Helvetica Narrow Bold «Esc»(Symbol set«Esc»(s1p«size»v4s3b24580T | 'ABCDEFGabcdefg0123456789&?!.,' |
| 53 | Helvetica Narrow Oblique «Esc»(Symbol set«Esc»(s1p«size»v5s0b24580T | 'ABCDEFGabcdefg0123456789&?!.,' |
| 54 | Helvetica Narrow Bold Oblique «Esc»(Symbol set«Esc»(s1p«size»v5s3b24580T | 'ABCDEFGabcdefg0123456789&?!.,' |

Residente Schriftarten

| Position | Schriftname | Muster |
|----------|--|---------------------------------|
| 55 | Palatino Roman «Esc»(Symbol set«Esc»(s1p«size»v0s0b24591T | 'ABCDEFGabcdefg0123456789&?!.,' |
| 56 | Palatino Bold «Esc»(Symbol set«Esc»(s1p«size»v0s3b24591T | 'ABCDEFGabcdefg0123456789&?!.,' |
| 57 | Palatino Italic «Esc»(Symbol set«Esc»(s1p«size»v1s0b24591T | 'ABCDEFGabcdefg0123456789&?!.,' |
| 58 | Palatino Bold Italic «Esc»(Symbol set«Esc»(s1p«size»v1s3b24591T | 'ABCDEFGabcdefg0123456789&?!.,' |
| 59 | ITC Avant Garde Book «Esc»(Symbol set«Esc»(s1p«size»v0s0b24607T | 'ABCDEFGabcdefg0123456789&?!.,' |
| 60 | ITC Avant Garde DemiBold «Esc»(Symbol set«Esc»(s1p«size»v0s2b24607T | 'ABCDEFGabcdefg0123456789&?!.,' |
| 61 | ITC Avant Garde Book Oblique «Esc»(Symbol set«Esc»(s1p«size»v1s0b24607T | 'ABCDEFGabcdefg0123456789&?!.,' |
| 62 | ITC Avant Garde DemiBold Oblique «Esc»(Symbol set«Esc»(s1p«size»v1s2b24607T | 'ABCDEFGabcdefg0123456789&?!.,' |
| 63 | ITC Bookman Light «Esc»(Symbol set«Esc»(s1p«size»v0s-3b24623T | 'ABCDEFGabcdefg0123456789&?!.,' |
| 64 | ITC Bookman DemiBold «Esc»(Symbol set«Esc»(s1p«size»v0s2b24623T | 'ABCDEFGabcdefg0123456789&?!.,' |
| 65 | ITC Bookman Light Italic «Esc»(Symbol set«Esc»(s1p«size»v1s-3b24623T | 'ABCDEFGabcdefg0123456789&?!.,' |
| 66 | ITC Bookman DemiBold Italic «Esc»(Symbol set«Esc»(s1p«size»v1s2b24623T | 'ABCDEFGabcdefg0123456789&?!.,' |
| 67 | New Century Schoolbook Roman «Esc»(Symbol set«Esc»(s1p«size»v0s0b24703T | 'ABCDEFGabcdefg0123456789&?!.,' |
| 68 | New Century Schoolbook Bold «Esc»(Symbol set«Esc»(s1p«size»v0s3b24703T | 'ABCDEFGabcdefg0123456789&?!.,' |
| 69 | New Century Schoolbook Italic «Esc»(Symbol set«Esc»(s1p«size»v1s0b24703T | 'ABCDEFGabcdefg0123456789&?!.,' |
| 70 | New Century Schoolbook Bold Ital «Esc»(Symbol set«Esc»(s1p«size»v1s3b24703T | 'ABCDEFGabcdefg0123456789&?!.,' |
| 71 | Times Roman «Esc»(Symbol set«Esc»(s1p«size»v0s0b25093T | 'ABCDEFGabcdefg0123456789&?!.,' |
| 72 | Times Roman Bold «Esc»(Symbol set«Esc»(s1p«size»v0s3b25093T | 'ABCDEFGabcdefg0123456789&?!.,' |

Residente Schriftarten

| Position | Schriftname | Muster |
|----------|--|---|
| 91 | Courier PS Bold «Esc»(Symbol set«Esc»(s0p«pitch»h0s3b24579T | ' ABCDEFGGabcdefg0123456789&?!.,' |
| 92 | Courier PS Oblique «Esc»(Symbol set«Esc»(s0p«pitch»h1s0b24579T | ' <i>ABCDEFGGabcdefg0123456789&?!.,'</i> |
| 93 | Courier PS Bold Oblique «Esc»(Symbol set«Esc»(s0p«pitch»h1s3b24579T | ' <i>ABCDEFGGabcdefg0123456789&?!.,'</i> |
| 93 | Line Printer «Esc»(8U«Esc»(s0p16.67h8.48v0s0b0T | 'ABCDEFGGabcdefg0123456789&?!.,' |

PostScript-Schriftartenliste

Interne Schriftarten (Fortsetzung):

| | |
|------------------------------|--|
| GreekMono8859-7BoldItalic | <i>ABCDEFG abcdefg 0123456789 &?!\$.,</i> |
| GreekMono8859-7Italic | <i>ABCDEFG abcdefg 0123456789 &?!\$.,</i> |
| GreekSans737 | ABCDEFG abcdefg 0123456789 &?!\$., |
| GreekSans737-Bold | ABCDEFG abcdefg 0123456789 &?!\$., |
| GreekSans737-BoldItalic | <i>ABCDEFG abcdefg 0123456789 &?!\$.,</i> |
| GreekSans737-Italic | <i>ABCDEFG abcdefg 0123456789 &?!\$.,</i> |
| GreekSans851 | ABCDEFG abcdefg 0123456789 &?!\$., |
| GreekSans851-Bold | ABCDEFG abcdefg 0123456789 &?!\$., |
| GreekSans851-BoldItalic | <i>ABCDEFG abcdefg 0123456789 &?!\$.,</i> |
| GreekSans851-Italic | <i>ABCDEFG abcdefg 0123456789 &?!\$.,</i> |
| GreekSans8859-7 | ABCDEFG abcdefg 0123456789 &?!\$., |
| GreekSans8859-7Bold | ABCDEFG abcdefg 0123456789 &?!\$., |
| GreekSans8859-7BoldItalic | <i>ABCDEFG abcdefg 0123456789 &?!\$.,</i> |
| GreekSans8859-7Italic | <i>ABCDEFG abcdefg 0123456789 &?!\$.,</i> |
| GreekSerif737 | ABCDEFG abcdefg 0123456789 &?!\$., |
| GreekSerif737-Bold | ABCDEFG abcdefg 0123456789 &?!\$., |
| GreekSerif737-BoldItalic | <i>ABCDEFG abcdefg 0123456789 &?!\$.,</i> |
| GreekSerif737-Italic | <i>ABCDEFG abcdefg 0123456789 &?!\$.,</i> |
| GreekSerif851 | ABCDEFG abcdefg 0123456789 &?!\$., |
| GreekSerif851-Bold | ABCDEFG abcdefg 0123456789 &?!\$., |
| GreekSerif851-BoldItalic | <i>ABCDEFG abcdefg 0123456789 &?!\$.,</i> |
| GreekSerif851-Italic | <i>ABCDEFG abcdefg 0123456789 &?!\$.,</i> |
| GreekSerif8859-7 | ABCDEFG abcdefg 0123456789 &?!\$., |
| GreekSerif8859-7Bold | ABCDEFG abcdefg 0123456789 &?!\$., |
| GreekSerif8859-7BoldItalic | <i>ABCDEFG abcdefg 0123456789 &?!\$.,</i> |
| GreekSerif8859-7Italic | <i>ABCDEFG abcdefg 0123456789 &?!\$.,</i> |
| Helvetica | ABCDEFG abcdefg 0123456789 &?!\$.,€ |
| Helvetica-Bold | ABCDEFG abcdefg 0123456789 &?!\$.,€ |
| Helvetica-BoldOblique | <i>ABCDEFG abcdefg 0123456789 &?!\$.,€</i> |
| Helvetica-Condensed | ABCDEFG abcdefg 0123456789 &?!\$.,€ |
| Helvetica-Condensed-Bold | ABCDEFG abcdefg 0123456789 &?!\$.,€ |
| Helvetica-Condensed-BoldObl | <i>ABCDEFG abcdefg 0123456789 &?!\$.,€</i> |
| Helvetica-Condensed-Oblique | <i>ABCDEFG abcdefg 0123456789 &?!\$.,€</i> |
| Helvetica-Narrow | ABCDEFG abcdefg 0123456789 &?!\$.,€ |
| Helvetica-Narrow-Bold | ABCDEFG abcdefg 0123456789 &?!\$.,€ |
| Helvetica-Narrow-BoldOblique | <i>ABCDEFG abcdefg 0123456789 &?!\$.,€</i> |
| Helvetica-Narrow-Oblique | <i>ABCDEFG abcdefg 0123456789 &?!\$.,€</i> |
| Helvetica-Oblique | <i>ABCDEFG abcdefg 0123456789 &?!\$.,€</i> |
| HoeflerText-Black | ABCDEFG abcdefg 0123456789 &?!\$.,€ |
| HoeflerText-BlackItalic | <i>ABCDEFG abcdefg 0123456789 &?!\$.,€</i> |
| HoeflerText-Italic | <i>ABCDEFG abcdefg 0123456789 &?!\$.,€</i> |
| HoeflerText-Ornaments |  |
| HoeflerText-Regular | ABCDEFG abcdefg 0123456789 &?!\$.,€ |
| JoannaMT | ABCDEFG abcdefg 0123456789 &?!\$.,€ |
| JoannaMT-Bold | ABCDEFG abcdefg 0123456789 &?!\$.,€ |
| JoannaMT-BoldItalic | <i>ABCDEFG abcdefg 0123456789 &?!\$.,€</i> |
| JoannaMT-Italic | <i>ABCDEFG abcdefg 0123456789 &?!\$.,€</i> |
| LetterGothic | ABCDEFG abcdefg 0123456789 &?!\$.,€ |
| LetterGothic-Bold | ABCDEFG abcdefg 0123456789 &?!\$.,€ |
| LetterGothic-BoldSlanted | <i>ABCDEFG abcdefg 0123456789 &?!\$.,€</i> |
| LetterGothic-Slanted | <i>ABCDEFG abcdefg 0123456789 &?!\$.,€</i> |
| LubalinGraph-Book | ABCDEFG abcdefg 0123456789 &?!\$.,€ |
| LubalinGraph-BookOblique | <i>ABCDEFG abcdefg 0123456789 &?!\$.,€</i> |
| LubalinGraph-Demi | ABCDEFG abcdefg 0123456789 &?!\$.,€ |
| LubalinGraph-DemiOblique | <i>ABCDEFG abcdefg 0123456789 &?!\$.,€</i> |
| Marigold | ABCDEFG abcdefg 0123456789 &?!\$.,€ |
| Monalisa-Recut | ABCDEFG abcdefg 0123456789 &?!\$.,€ |
| Monaco | ABCDEFG abcdefg 0123456789 &?!\$.,€ |
| NewCenturySchlbk-Bold | ABCDEFG abcdefg 0123456789 &?!\$.,€ |
| NewCenturySchlbk-BoldItalic | <i>ABCDEFG abcdefg 0123456789 &?!\$.,€</i> |
| NewCenturySchlbk-Italic | <i>ABCDEFG abcdefg 0123456789 &?!\$.,€</i> |
| NewCenturySchlbk-Roman | ABCDEFG abcdefg 0123456789 &?!\$.,€ |
| NewYork | ABCDEFG abcdefg 0123456789 &?!\$.,€ |
| Optima | ABCDEFG abcdefg 0123456789 &?!\$.,€ |
| Optima-Bold | ABCDEFG abcdefg 0123456789 &?!\$.,€ |
| Optima-BoldItalic | <i>ABCDEFG abcdefg 0123456789 &?!\$.,€</i> |
| Optima-Italic | <i>ABCDEFG abcdefg 0123456789 &?!\$.,€</i> |
| Oxford | ABCDEFG abcdefg 0123456789 &?!\$.,€ |
| Palatino-Bold | ABCDEFG abcdefg 0123456789 &?!\$.,€ |

Upravljačka ploča

Dostupne aplikacije mogu se razlikovati ovisno o postavi pisača. Pojednosti o aplikacijama i značajkama potražite u *User Guide* (Korisničkom vodiču).

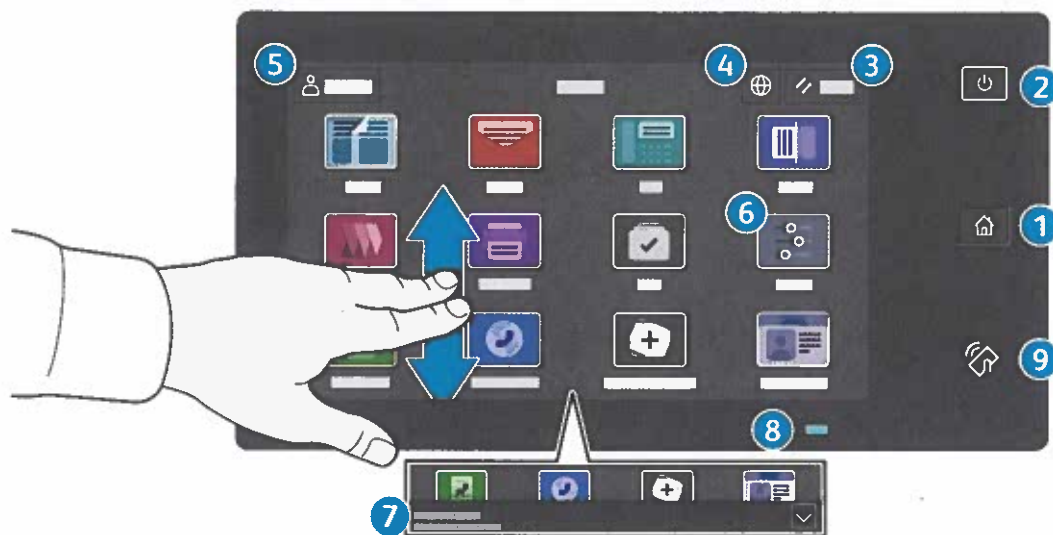

- 1 Početna nas vraća na glavni zaslon aplikacija.
- 2 Napajanje/Wake pokreće pisač ili pruža mogućnosti mirovanja, ponovnog pokretanja ili isključivanja pisača.
- 3 Reset vraća postavke na zadane vrijednosti u svim aplikacijama.
- 4 Language pruža izbor jezika na zaslonu.
- 5 Log in pruža poseban pristup alatima i postavkama.
- 6 Device app pruža pristup informacijama o pisaču i postavkama.
- 7 Natpis s obavijesti prikazuje status pisača i upozorenja. Da biste vidjeli sve obavijesti, dodirnite natpis. Za zatvaranje natpisa dodirnite strelicu prema dolje.
- 8 Pokazivač statusa pokazuje status pisača. Za detaljne informacije pogledajte *User Guide* (Korisničkom vodiču).
- 9 Područje NFC-a omogućuje uparivanje s mobilnim uređajem radi ispisa ili skeniranja iz aplikacije.

Aplikacija Uređaj

Aplikacija Uređaj pruža pristup statusu zaliha, informacijama o pisaču i postavkama. Neki izbornici i postavke zahtijevaju prijavu uz ime i lozinku administratora.



Informacije o naplati i upotrebi

U izborniku Značajke uređaja, za prikaz osnovnog zbroja otisaka, dodirnite **Billing/Usage** (Naplata/korištenje). Za detaljni prikaz broja korištenja dodirnite **Usage Counters** (Brojači korištenja). Popis pruža detaljne kategorije zbroja otisaka.



Ugrađeni web-poslužitelj

Xerox® ugrađeni web-poslužitelj omogućuje vam pristup konfiguracijskim podacima pisača, statusu papira i potrošnog materijala, statusu zadatka i dijagnostičkim funkcijama putem mreže. Možete i upravljati faksom, e-poštom i adresarima.

Da biste se povezali, u web-preglednik upišite IP adresu pisača. IPv4 adresa mreže dostupna je na dodirnom zaslonu upravljačke ploče. Dodirnite aplikaciju **Device (Uređaj) > About (Više o)**, a zatim se pomaknite dolje.

Pojedinosti o upotrebi ugrađenog web-poslužitelja potražite u *User Guide (Korisničkom vodiču)* na web-mjestu Xerox.com.

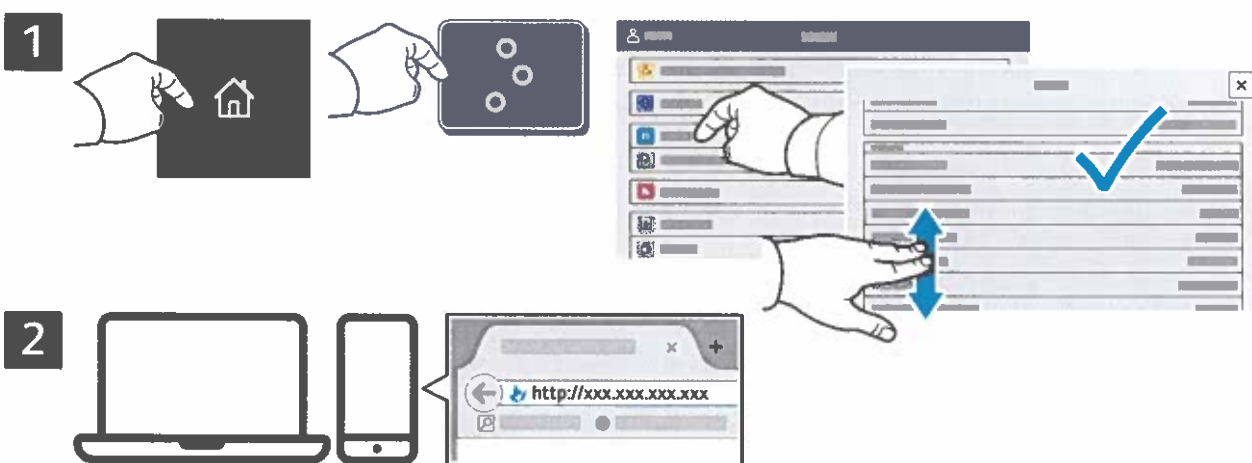

App Gallery

Xerox App Gallery ima rastuću zbirku aplikacija za produktivnost koje možete instalirati na svoj pisač. Pronađite aplikaciju na svojem početnom zaslonu i izravno izradite prijavu ili idite na www.xerox.com/appgallery da biste se prijavili i dodali svoj uređaj. Da biste pojednostavnili instalaciju aplikacije, za vjerodajnice za prijavu u galeriju aplikacija upotrijebite isto ime koje ste upotrijebili za prijavu pisača.



www.xerox.com/appgallery

Vodič za pisač

Opcijski dodaci mogu biti dijelom vaše postave pisača. Detaljne informacije potražite u *User Guide* (Korisničkom vodiču).

Automatski jednopotezni obostrani ulagač dokumenata (DADF)

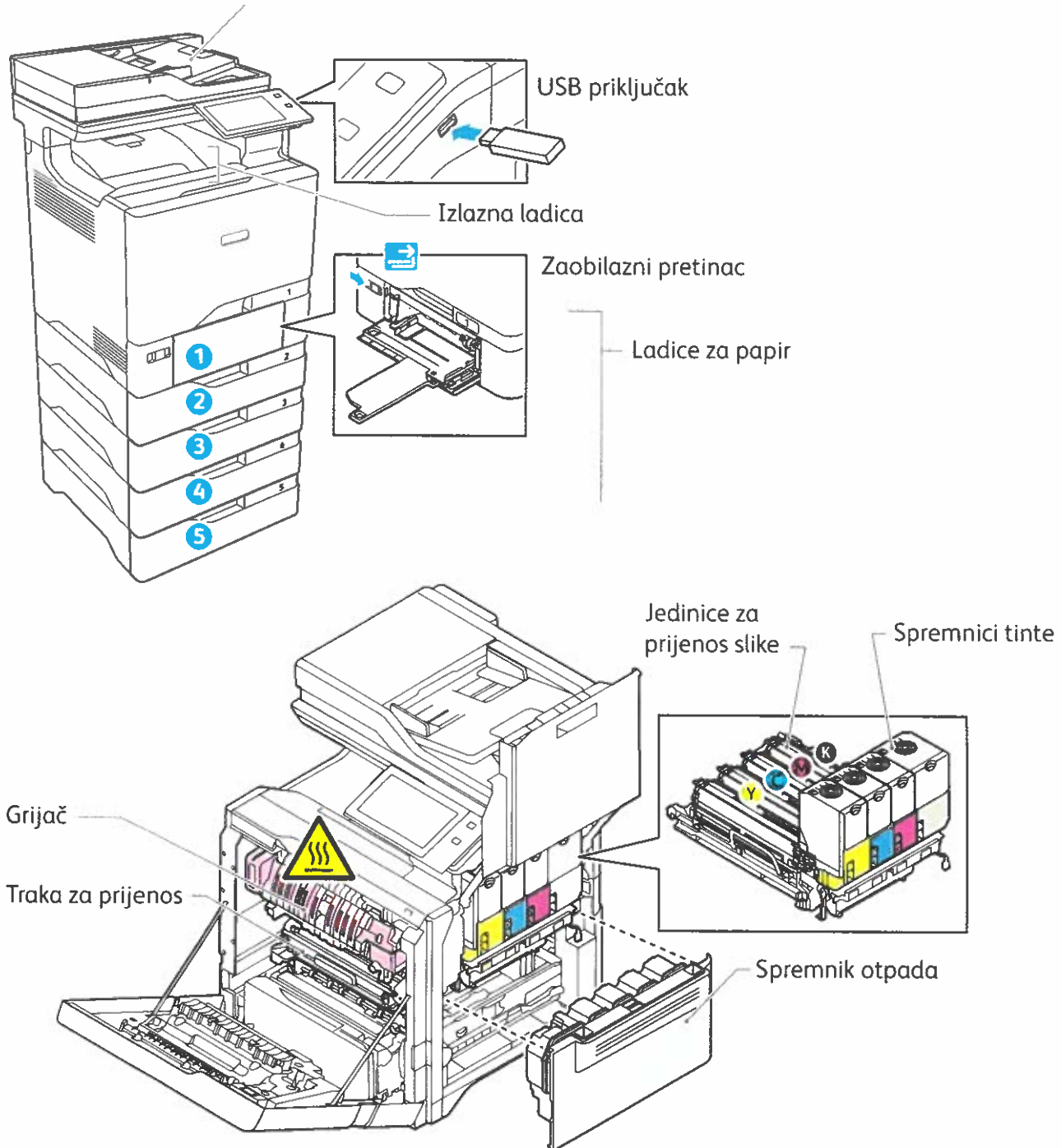

Rukovanje papirom

Za cjelokupni popis vrsta papira koje odgovaraju vašem pisaču pogledajte Popis preporučenih medija na:

www.xerox.com/rmlna (SAD i Kanada)

www.xerox.com/rmleu (Europa)

Pojedinosti o ladicama i papiru potražite u *User Guide* (Korisničkom vodiču).

Umetanje papira

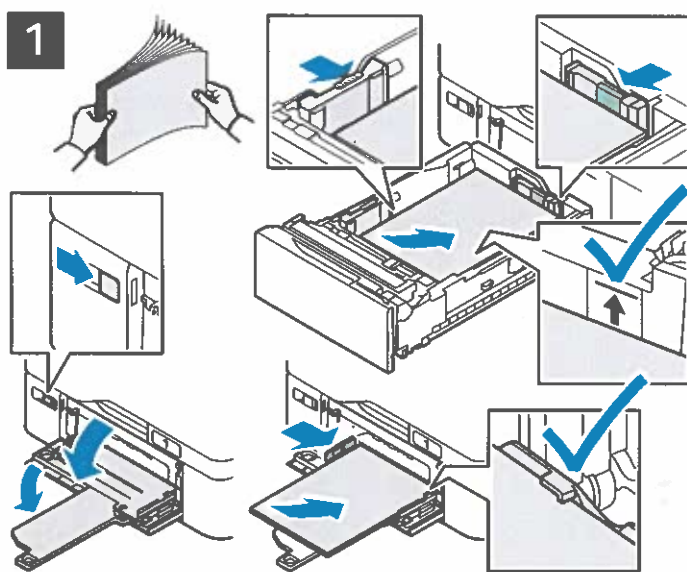

Za najbolje rezultate razgranajte rubove papira. Prilagodite vodilice veličini papira. Ne umećite papir iznad crte maksimalne ispunje.



Potvrdite ili promijenite veličinu i postavke vrste ako je potrebno.



Pri ispisu odaberite mogućnosti u upravljačkom programu pisača.

Usmjerenje papira

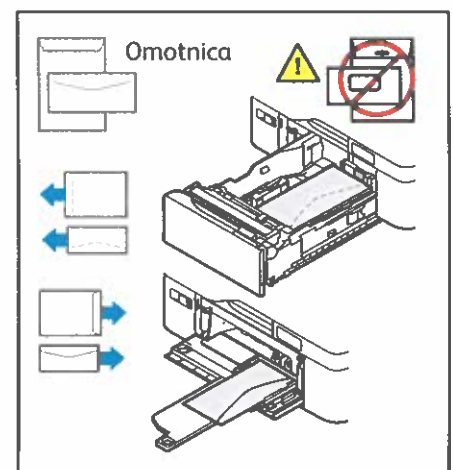
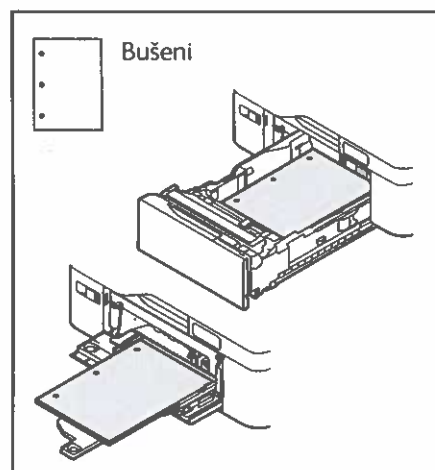
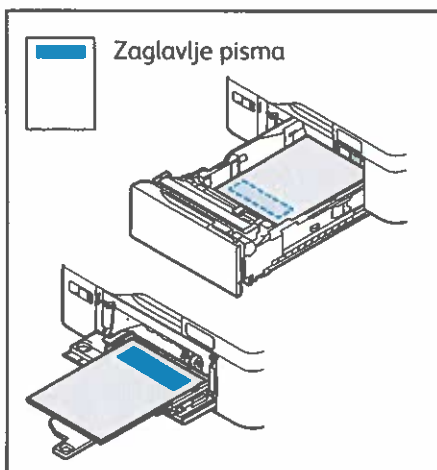

Kopiranje

Detaljne informacije potražite u *User Guide* (Korisničkom vodiču).

1

 X: 139–356 mm (5,47–14 in.)
Y: 105–216 mm (4,13–8,5 in.)

 52–120 g/m²
(14 lb. Text – 32 lb. Bond)

 ≤100 (75 g/m², 20 lb. Bond)

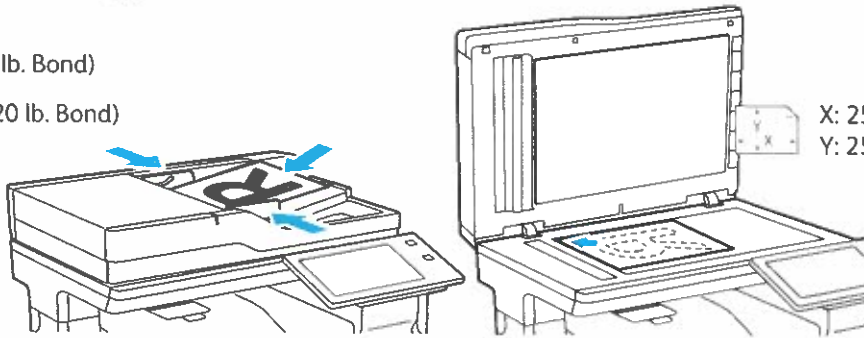

Učitajte originalne dokumente.

2



Dodirnite **Copy** (Kopiraj), a zatim odaberite željeni broj kopija.

3

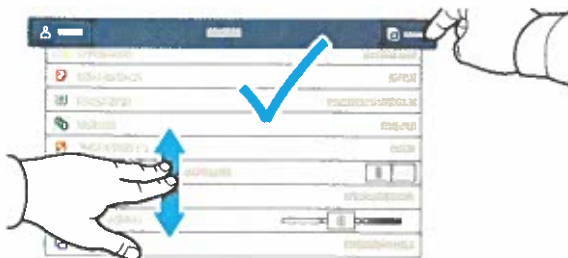

Odaberite postavke s popisa, a zatim dodirnite **Start** (Pokreni).

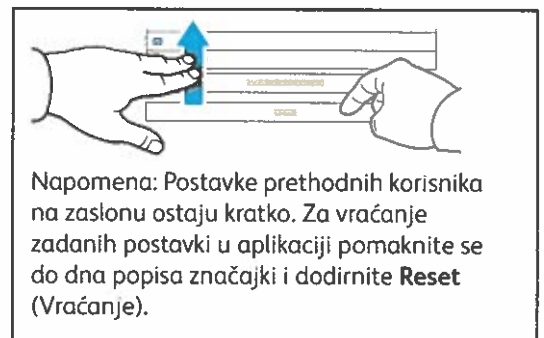

Skeniranje i slanje e-pošte

Ako je pisač spojen s mrežom, odredište za skeniranu sliku možete odabrati na upravljačkoj ploči pisača.

Ovaj vodič određuje tehniku skeniranja dokumenata bez pripreme posebnih postavki:

- Skeniranje dokumenata i slanje na adresu e-pošte.
- Skeniranje dokumenata u spremljene Favorite, popis Adresara ili USB izbrisivi memorijski pogon.
- Skeniranje dokumenata u Zadanu javnu mapu na tvrdom disku pisača i njihovo dohvaćanje putem web-preglednika.

Pojedinosti i više o postavi skeniranja potražite u *User Guide* (Korisničkom vodiču). Pojedinosti o adresaru i postavi obrasca radnih procesa potražite u *System Administrator Guide* (Vodiču za administratora sustava).

1

 X: 139–356 mm (5,47–14 in.)
Y: 105–216 mm (4,13–8,5 in.)

 52–120 g/m²
(14 lb. Text ~ 32 lb. Bond)

 ≤100 (75 g/m², 20 lb. Bond)

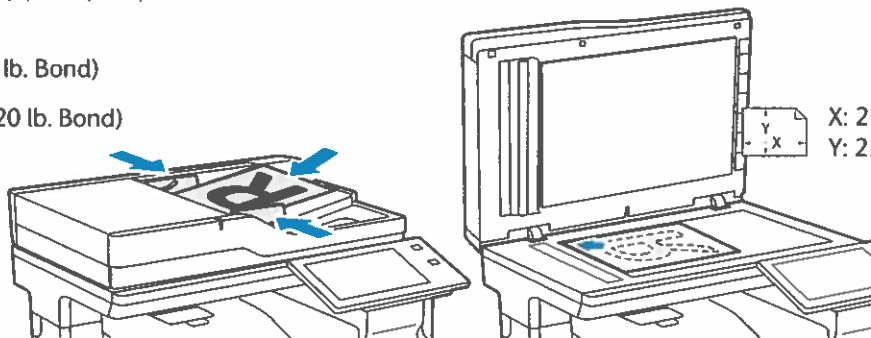

Učitajte originalne dokumente.

2



Pritisnite Početno, a zatim za slanje skena e-poštom dodirnite **Email** (E-pošta). Da biste skenirali Zadanu javnu mapu ili USB Flash memoriju, dodirnite **Workflow Scanning** (Skeniranje tijekom rada). Ako je odredište skeniranja pohranjeno u adresar ili spremljeno kao favorit, dodirnite **Scan To** (Odredište skeniranja).

3

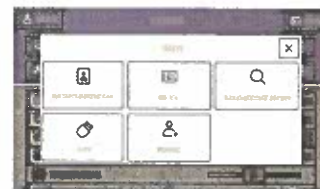

Za e-poštu dodirnite **Manual Entry** (Ručni unos), upišite adresu e-pošte putem tipkovnice dodirnog zaslona pa dodirnite **Add** (Dodaj). Za dodavanje više od jedne adrese e-pošte na popis dodirnite **Add Recipient** (Dodaj primatelja). Za upisivanje retka predmeta za e-poštu dodirnite **Subject** (Predmet). Spremljene adrese e-pošte odaberite putem Device Address Book (Adresara uređaja) ili ih odaberite iz Favorites (Favorita).

Za skeniranje tijekom rada dodirnite **Default Public Mailbox** (Zadana javna mapa) ili umetnite USB Flash memoriju.

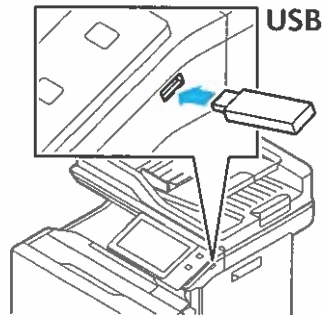

Za opciju Scan To (Skeniraj na), dodirnite vrstu odredišta, a zatim unesite odgovarajuće podatke. Za dodavanje više od jednog odredišta na popis, dodirnite **Add Destination** (Dodaj odredište).

4

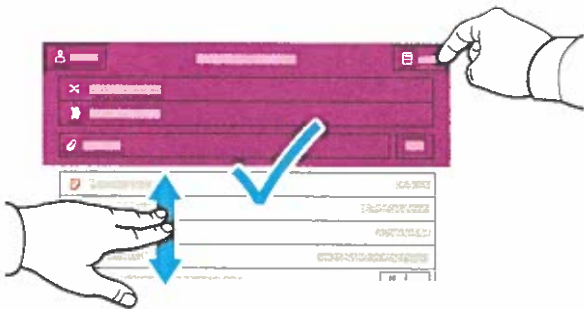

Promijenite postavke prema potrebi pa dodirnite **Scan** (Skeniraj), a za e-poštu dodirnite **Send** (Pošalji).

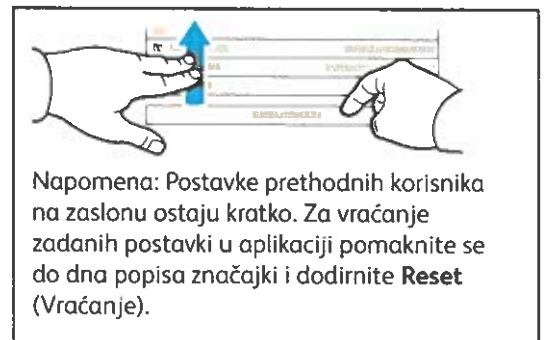

Dohvaćanje skeniranih datoteka

Za preuzimanje skeniranih slika iz Zadane javne mape na pisaču upotrijebite ugrađeni Web poslužitelj. U ugrađenom Web poslužitelju možete postaviti osobne mape i predloške za skeniranje tijekom rada. Za detalje pogledajte *User Guide* (Korisničkom vodiču).



Zabilježite IP adresu pisača na dodirnom zaslonu. Ako se IP adresa ne pojavi pri vrhu zaslona, pritisnite Početna, dodirnite **Device** (Uređaj) > **About** (O uređaju) pa se pomaknite za provjeru IP adrese.

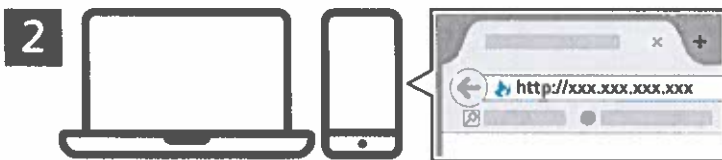

U web-pregledniku upišite IP adresu pisača pa pritisnite **Enter** (Unos) ili **Return** (Povratak).



Kliknite karticu **Scan** (Skeniraj).

4

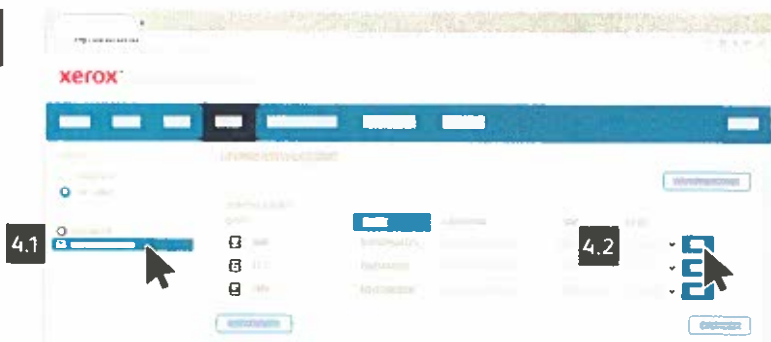

Odaberite **Default Public Folder** (Zadana javna mapa), a zatim na popisu pronadite svoj sken. Da biste sken preuzeli, kliknite **Go** (Idi).

Za osvježavanje popisa kliknite **Update View** (Ažuriraj prikaz).

Za spremanje datoteke na računalo odaberite **Download** (Preuzmi).
Za ponovni ispis spremljene datoteke odaberite **Reprint** (Ponovi ispis).
Za trajno uklanjanje pohranjenog zadatka odaberite **Delete** (Izbriši).
Za otvaranje imenika odaberite **Open** (Otvori).

Faksiranje

Faks možete slati na jedan od četiri načina:

- **Faks** skenira dokument pa ga šalje izravno uređaju za faksiranje.
- **Faks na poslužitelju** skenira dokument pa ga šalje poslužitelju za faks koji dokument prenosi na faks uređaj.
- **Internetski faks** skenira dokument pa ga e-poštom šalje primatelju.
- **LAN faks** šalje trenutni zadatak ispisa kao faks.

Detaljne informacije potražite u *User Guide* (Korisničkom vodiču). Za pojedinosti o LAN faksu pogledajte softver upravljačkog programa pisača. Pojedinosti o postavljanju faksa i naprednim postavkama potražite u *System Administrator Guide* (Vodiču za administratora sustava).

1



X: 139–356 mm (5,47–14 in.)
Y: 105–216 mm (4,13–8,5 in.)



52–120 g/m²
(14 lb. Text – 32 lb. Bond)



≤100 (75 g/m², 20 lb. Bond)

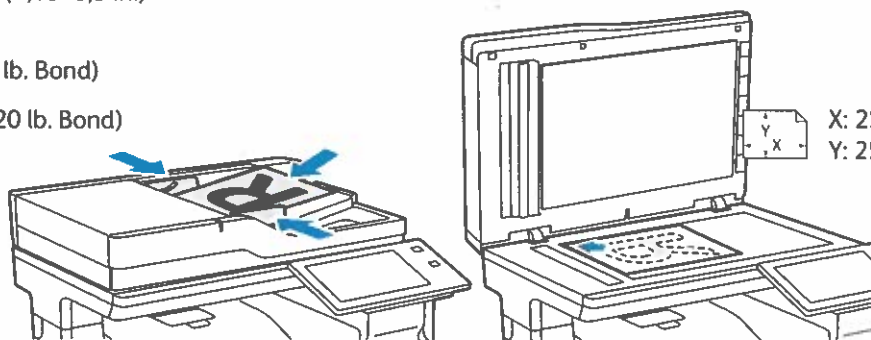

X: 25–355,6 mm (.98–14 in.)
Y: 25–215,9 mm (.98–8,5 in.)

Učitajte originalne dokumente.

2

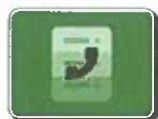

Za slanje faksa na uređaj za faksiranje pritisnite **Početna**, a zatim dodirnite **Fax** (Faks) ili **Server Fax** (Faks poslužitelja).

Za slanje faksa kao privitka poruci e-pošte, dodirnite **Početna**, a zatim dodirnite **Internet Fax** (Internetski faks).

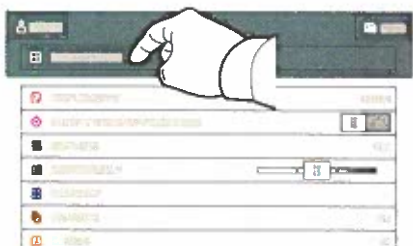
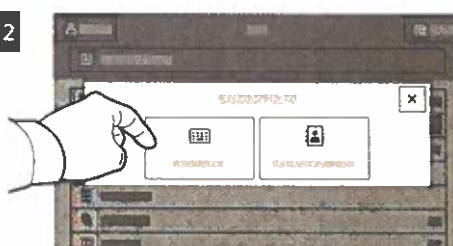
3**3.1****3.2****3.3**

Za brojeve faksa dodirnite **Manual Entry** (Ručni unos), a zatim unesite broj faksa pomoću slovnobrojčanih tipki i posebnih znakova na dodirnom zaslonu. Dodirnite **Add** (Dodaj). Za dodavanje više brojeva faksa na popis dodirnite **Add Recipient** (Dodaj primatelja).

Za adrese e-pošte internetskog faksa dodirnite **Manual Entry** (Ručni unos), a zatim unesite adresu e-pošte putem tipkovnice na dodirnom zaslonu. Dodirnite **Add** (Dodaj). Za dodavanje više adresa e-pošte na popis dodirnite **Add Recipient** (Dodaj primatelja).

Za odabir spremljenih brojeva koristite Device Address Book (Adresar uređaja) ili Favorites (Favorita). Za odabir pohranjenih lokacija faksa koristite Mailbox (Poštanski sandučić) ili Polling (Prozivanje).

4

Promijenite postavke prema potrebi pa dodirnite **Send** (Pošalji).

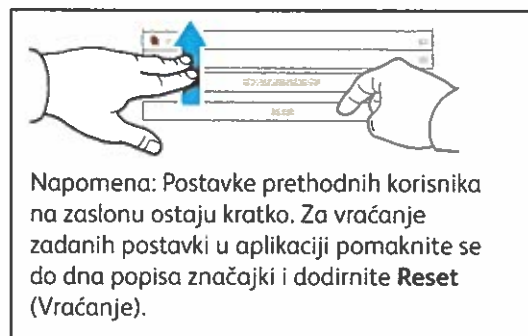

Ispis s USB izbrisivog memorijskog pogona

Možete ispisivati .pdf, .tiff, .ps, .xps i druge vrste datoteka izravno s USB izbrisivog memorijskog pogona. Detaljne informacije potražite u *User Guide* (Korisničkom vodiču).

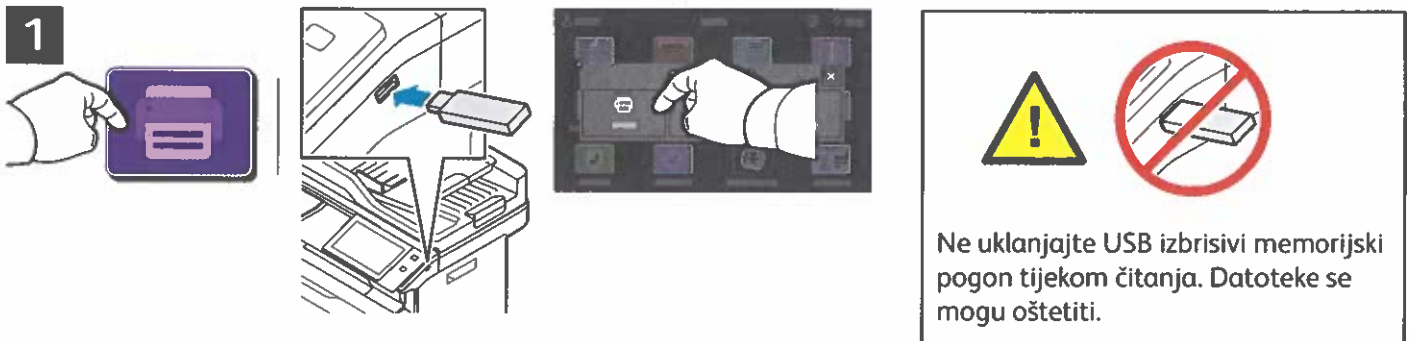

Dodirnite **Print From** (Ispis s) ili umetnite USB izbrisivi memorijski pogon, a zatim odaberite **Print From USB** (Ispis s USB-a).

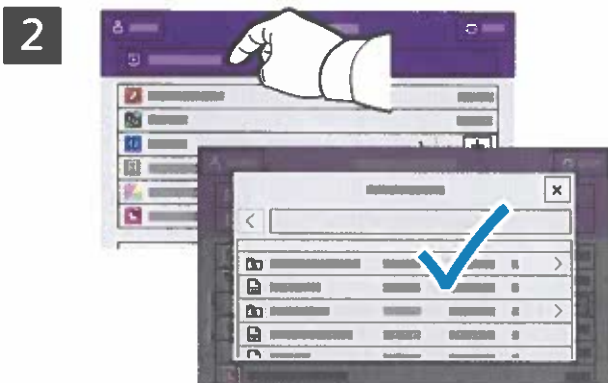

Za odabir broja kopija dodirnite znak za plus (+) ili minus (-). Za veće brojeve dodirnite **Quantity** (Količina) pa unesite broj.

Dodirnite **Add Document** (Dodaj dokument) pa navigirajte do datoteka i odaberite ih.



Odaberite postavke po želji, a zatim dodirnite **Print** (Ispis).

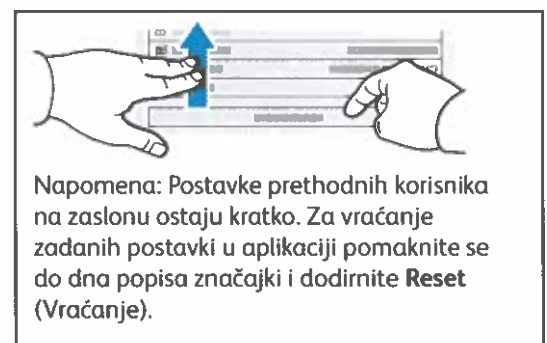

Zadaci za ispis pohranjeni u pisaču



Zadatak za ispis možete poslati i spremiti u pisač, a zatim kasnije odabrati zadatak na upravljačkoj ploči pisača i ispisati ga. Zadaci se mogu spremiti u javnu mapu ili se zaštititi lozinkom. U upravljačkom programu Xerox® pisača odaberite **Properties** (Značajke) (Windows) ili **Xerox Features** (Xerox značajke) (Mac OS), a zatim **Job Type** (Vrsta zadatka). Odaberite **Saved Jobs** (Spremljeni zadatak) ili **Secure Print** (Sigurni ispis). Za Sigurni ispis upišite lozinku. Kliknite **OK** (U redu) i ispišite zadatak.

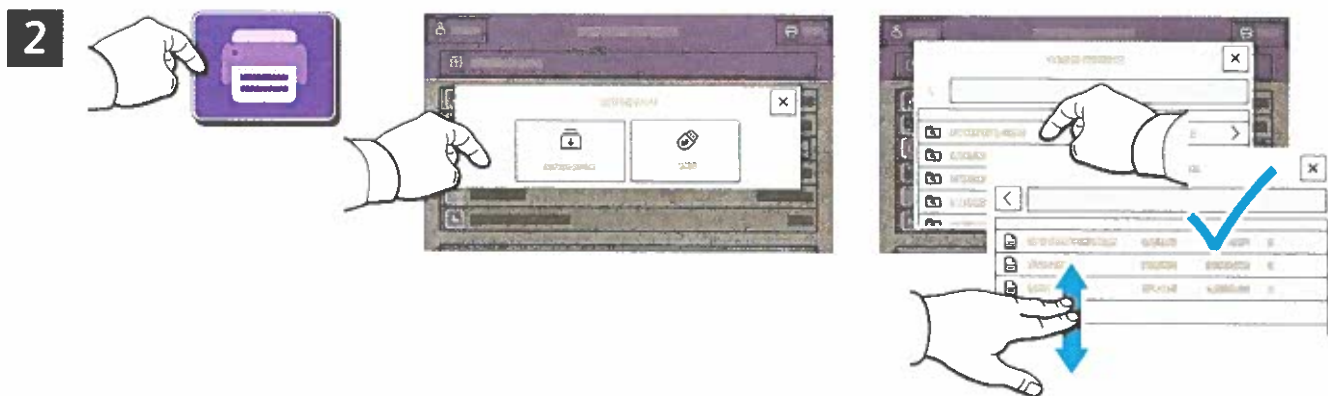

Dodirnite **Print From** (Ispis s) pa dodirnite **Saved Jobs** (Spremljeni zadaci). Odaberite **Default Public Folder** (Zadana javna mapa) a pa odaberite zadatak za ispis.

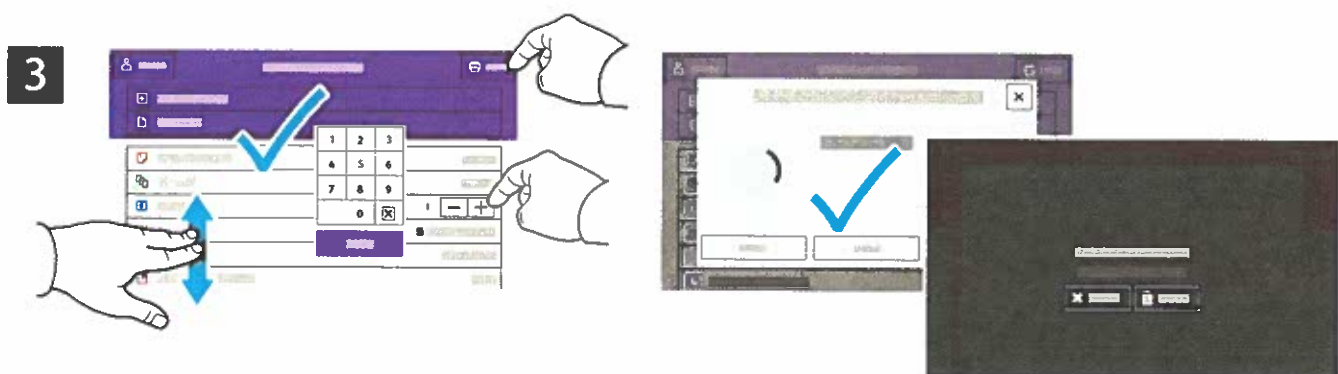

Odaberite postavke s popisa. Za odabir broja kopija dodirnite znak za plus (+) ili minus (-). Za veće brojeve dodirnite **Quantity** (Kvantiteta) pa unesite broj. Dodirnite **Print** (Ispis). Za brisanje zadatka na zaslону za ispis i zaslону za potvrdu dodirnite **Delete** (Izbriši).

Troubleshooting Print Quality

Your Xerox® VersaLink® C625 Color Multifunction Printer is designed to produce high-quality color prints consistently. If you observe print-quality problems, use the information on these pages to troubleshoot the problems. For detailed online support information, go to www.xerox.com/office/support.

CAUTION: The Xerox® warranty, Service Agreement, or Total Satisfaction Guarantee does not cover damage caused by using unsupported paper, transparencies, or other specialty media. The Total Satisfaction Guarantee is available in the United States and Canada. Coverage can vary outside of these areas. For details, contact your local representative.

Paper Type

CAUTION: If you change the type of paper in the tray, change the paper type at the control panel to match the paper in the tray. If you fail to change the paper type, it can cause print-quality problems and damage the fuser.

For the best results, only use recommended Xerox® paper and media. Xerox® paper and media are guaranteed to produce excellent results on your Xerox® VersaLink® C625 Color Multifunction Printer. To order Xerox® paper and media, go to www.xerox.com/office/supplies.

For a complete list of recommended paper for your printer, go to:

- North America: www.xerox.com/rmlna
- Europe: www.xerox.com/rmleu



Solving Print-Quality Problems

Use the following tables to find specific solutions to print-quality problems.

Solving Print-Quality Problems

| Problem | Solution |
|--|--|
| <p data-bbox="132 398 336 427">Incomplete Fusing</p> <p data-bbox="132 436 616 495">Toner appears to be missing from the print, or rubs off easily.</p>  | <ol data-bbox="676 398 1430 685" style="list-style-type: none">1. Verify that the paper you are using is the correct type for the printer and is properly loaded. For a complete list of recommended paper for your printer, go to:<ul data-bbox="711 506 1394 573" style="list-style-type: none">– North America: www.xerox.com/rmlna– Europe: www.xerox.com/rmleu2. Verify that the paper type is selected on the control panel and in the print driver.3. If the problem persists, do one of the following: <p data-bbox="711 696 1422 754">Note: To change the size, type, or color of paper in a dedicated tray when the control panel is locked, log in as the system administrator.</p> <ol data-bbox="711 768 1453 1122" style="list-style-type: none">a. For trays that are set to Dedicated:<ul data-bbox="751 808 1453 999" style="list-style-type: none">• At the control panel, touch Log In. Enter system administrator login information, then touch Enter. For details, refer to the <i>System Administrator Guide</i>.• Touch Device > Tools > Device Settings > Paper Management > Tray Settings. Select the tray, touch Edit, then change the paper type.b. For trays that are set to Fully Adjustable:<ul data-bbox="751 1050 1353 1122" style="list-style-type: none">• Paper Trays: Open, then close the selected paper tray.• Bypass Tray: Remove, then reinsert the paper. <p data-bbox="711 1133 1430 1162">The control panel prompts you to confirm or change the paper type.</p> <ul data-bbox="751 1173 1453 1279" style="list-style-type: none">• At the touch screen, touch Type, then do one of the following:<ul data-bbox="791 1211 1374 1279" style="list-style-type: none">• Select the correct paper type, then touch Confirm.• Select the next heavier type of paper, then touch Confirm. <p data-bbox="711 1290 1209 1319">Note: Paper types from lightest to heaviest are:</p> <ul data-bbox="751 1330 1417 1453" style="list-style-type: none">• For uncoated paper: Plain, Lightweight Cardstock, and Cardstock.• For coated paper: Lightweight Glossy Cardstock and Glossy Cardstock. |



Solving Print-Quality Problems (continued)

| Problem | Solution |
|---|---|
| <p data-bbox="129 405 336 432">Repeating Defects</p> <p data-bbox="129 443 587 562">Spots or lines appear at regular intervals on the page in the direction that the paper moves through the printer in all colors or in non-printed areas.</p>  <p data-bbox="129 871 587 958">Spots or lines appear at regular intervals on the page, in the direction the paper moves through the printer, and in one color only.</p>  | <ol data-bbox="678 405 1417 600" style="list-style-type: none">1. At the control panel, touch Device > Tools > Troubleshooting > Support Pages > Repeating Defects Page > Print. The Repeating Defects Page prints with instructions for identifying defective units.2. To correct the problem, replace items identified on the Repeating Defects Page.  <ol data-bbox="678 943 1458 1301" style="list-style-type: none">3. If you replace a supply, reset the counter:<ol data-bbox="715 981 1458 1301" style="list-style-type: none">a. At the control panel, touch Log In. Enter system administrator login information, then touch Enter. For details, refer to the <i>System Administrator Guide</i>.b. Touch Device > Tools > Device Settings.c. Scroll, then touch Supplies > Supply Counter Reset.d. Touch the replaced Supply.e. Touch Reset Counter.f. To close the pop-up window, touch X, touch admin, then select Log Out. |

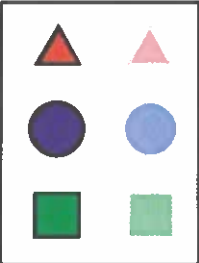
Solving Print-Quality Problems (continued)

| Problem | Solution |
|---|---|
| <p>Offset Image</p> <p>The most common offset is toner that appears to be reprinted on the page and placed about 95 mm (3.75 in.) across the page in the direction that the paper moves through the printer.</p> <p>Note: For a different distance, use the Repeating Defects Page to identify the cause.</p>  | <ol style="list-style-type: none"> Verify that the paper you are using is the correct paper type for the printer and is properly loaded. For a complete list of recommended paper for your printer, go to: <ul style="list-style-type: none"> North America: www.xerox.com/rmlna Europe: www.xerox.com/rmleu Verify that the paper type is selected on the control panel and in the print driver. Note: To change the size, type, or color of paper in a dedicated tray when the control panel is locked, log in as the system administrator. If the problem persists, do one of the following: <ul style="list-style-type: none"> Note: To change the size, type, or color of paper in a dedicated tray when the control panel is locked, log in as the system administrator. <ol style="list-style-type: none"> For trays that are set to Dedicated: <ul style="list-style-type: none"> At the control panel, touch Log In. Enter system administrator login information, then touch Enter. For details, refer to the <i>System Administrator Guide</i>. Touch Device > Tools > Device Settings > Paper Management > Tray Settings. Select the tray, touch Edit, then change the paper type. For trays that are set to Fully Adjustable: <ul style="list-style-type: none"> Paper Trays: Open, then close the selected paper tray. Bypass Tray: Remove, then reinsert the paper. <p>The control panel prompts you to confirm or change the paper type.</p> <ul style="list-style-type: none"> At the touch screen, touch Type, then do one of the following: <ul style="list-style-type: none"> Select the correct paper type, then touch Confirm. Select the next heavier type of paper, then touch Confirm. <p>Note: Paper types from lightest to heaviest are:</p> <ul style="list-style-type: none"> For uncoated paper: Plain, Lightweight Cardstock, and Cardstock. For coated paper: Lightweight Glossy Cardstock and Glossy Cardstock. <ol style="list-style-type: none"> To identify the cause, use the Repeating Defects Page. For details, refer to the previous page. |

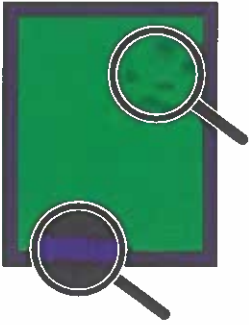
Solving Print-Quality Problems (continued)

| Problem | Solution |
|--|--|
| <p>Heavy Coverage Appears Mottled or Blotchy</p> <p>Blacks Appear Blue</p>  | <ol style="list-style-type: none"> 1. Verify that the paper you are using is the correct type for the printer and is properly loaded. For a complete list of recommended paper for your printer, go to: <ul style="list-style-type: none"> – North America: www.xerox.com/rmlna – Europe: www.xerox.com/rmleu 2. Verify that the paper type is selected on the control panel and in the print driver. <p>Note: If the problem continues, call for service.</p> |
| <p>Colors Align Incorrectly</p> <p>Color has shifted outside the designated area or is superimposed over another color.</p>  | <p>Open, then close the front door. The printer performs an automatic registration calibration with the next print.</p> <p>Note: If the problem continues, call for service.</p> |
| <p>All Colors Too Light or Too Dark</p> <p>Colors appear faded or too dark on print or copy.</p> | <ol style="list-style-type: none"> 1. Verify that the paper you are using is the correct type for the printer and is properly loaded. For a complete list of recommended paper for your printer, go to: <ul style="list-style-type: none"> – North America: www.xerox.com/rmlna – Europe: www.xerox.com/rmleu 2. Verify that the paper type is selected on the control panel and in the print driver. <p>Note: If the problem continues, refer to <i>User Guide</i> or call for service.</p> |

Solving Print-Quality Problems (continued)

| Problem | Solution |
|--|--|
| <p>Lines, Smudges, or Streaks Dark or light marks appear on the page in all colors and/or in non-printed areas.</p>  | <ol style="list-style-type: none"> 1. Verify that the paper you are using is the correct type for the printer and is properly loaded. For a complete list of recommended paper for your printer, go to: <ul style="list-style-type: none"> – North America: www.xerox.com/rmlna – Europe: www.xerox.com/rmleu 2. Verify that the paper type is selected on the control panel and in the print driver. 3. To identify the cause, refer to the Repeating Defects Page that prints with <i>Troubleshooting Print Quality Page</i>. At the control panel, touch Device > Tools > Troubleshooting > Support Pages > Repeating Defects Page > Print. 4. To correct the problem, replace items identified on the Repeating Defects Page. |
| <p>Colors Vary Between Computers The colors printed from one computer do not match the colors printed from a different computer.</p> | <ol style="list-style-type: none"> 1. Confirm that the print driver settings for Print Quality, Color Correction, and Color By Words are identical on both computers. 2. Adjust the settings as needed. Note: Print driver settings override the settings that are made at the printer control panel. |
| <p>Colors Do Not Match The color produced by the printer is different from the color that it must match.</p> | <p>For more information about color matching, go to the Online Support Assistant at www.xerox.com/office/support.</p> |
| <p>Printed Colors Do Not Match Monitor Colors The color produced by the printer looks different from the color that appears on the computer monitor.</p> | <p>To view information about color matching between the monitor and the printed document, go to the Online Support Assistant at www.xerox.com/office/support.</p> |

Print-Quality Settings

The Print-Quality mode and Color Corrections options directly control the quality of your prints. You can change these settings in the print driver. Select the setting that is best suited for your print job.

Print-Quality Mode

- **Enhanced** mode is the general-purpose mode for crisp, bright color prints. Enhanced mode balances speed with quality.
- **High Resolution** mode is a high-quality mode that creates fine lines and detail. High Resolution mode is recommended for vibrant, saturated color prints. High Resolution mode balances quality over speed.
- **Toner Saver** mode reduces the amount of toner used for print jobs and is useful for draft-quality output. Print quality is slightly lower than using Standard mode.

Color Corrections

Color corrections are available on the Image Options tab in the print driver. The Preview window appears on the right side of the Image Options tab. When the Preview check box is selected, color correction appear in the Preview window. Selecting and clearing the Preview check box allows you to compare the corrected image to the uncorrected image.

To adjust the color characteristics of your print job, select the Color Correction tab, then select options as needed.

- **Xerox Black and White Conversion** converts the colors to grayscale, producing a black and white print job. This setting is useful for creating black and white master documents for photocopying or faxing.
- **Color Correction** provides options to match the printer colors as closely as possible to colors on other devices, such as your computer screen or a printing press.
 - **Automatic** applies the best color correction to each graphic element of the document: text, artwork, and photographs.
 - **Simulate LCD Display** approximates the print job color to the colors on a LCD computer monitor.
 - **sRGB Display** approximates the print job color to an RGB (red, green, blue) display.
 - **None** removes all color correction. This option is the best choice when working with color specified within your application or operating system.
- **Xerox Automatic Color** applies the best color correction to each graphic element of the document, including text, artwork, and photographs.
- **Custom Automatic Color** provides more options for customizing colors in your print job. Use one selection to adjust the color of the text and graphics. Use the other selection to adjust the color correction applied to images. You can apply a wide range of color options to each element to simulate the outputs of different color devices.

To adjust colors using descriptive phrases, select the **Color By Words** tab. From the menus, select the phrases to build a sentence that describes the color adjustment that you want. You can build more than one sentence for the print job, affecting one color or an entire range of colors.

To change settings for each individual color parameter, select the **Color Adjustments** tab, then adjust the sliders. The sliders allow you to select a continuous range of adjustment for each of the following:

- Lightness
- Contrast
- Saturation
- Cyan to Red
- Magenta to Green
- Yellow to Blue

For more information on color matching and ICC profiles, go to www.xerox.com/office/support.

Uporaba zaliha

Informacije o naručivanju zaliha nalaze se na
www.xerox.com/office/supplies

Potrošni materijali

Ulošci tonera



Crno

Datum postavljanja: Feb 6, 2024
 Ponovno naručivanje: 00
 Procjena broja preostalih stranica: 14500
 (Na temelju prosječne izdašnosti uloška ovog tonera: 3%)



Cijan

Datum postavljanja: Jan 8, 2024
 Ponovno naručivanje: 00
 Procjena broja preostalih stranica: 16000
 (Na temelju prosječne izdašnosti uloška ovog tonera: 2%)



Magenta

Datum postavljanja: Nov 28, 2024
 Ponovno naručivanje: 00
 Procjena broja preostalih stranica: 16000
 (Na temelju prosječne izdašnosti uloška ovog tonera: 1%)



uto

Datum postavljanja: Jul 24, 2024
 Ponovno naručivanje: 00
 Procjena broja preostalih stranica: 16000
 (Na temelju prosječne izdašnosti uloška ovog tonera: 1%)

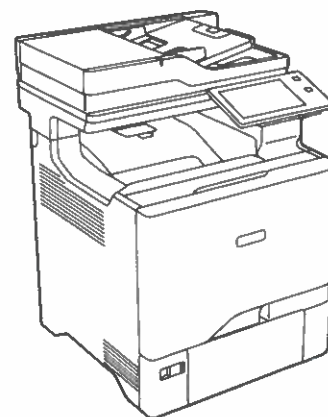
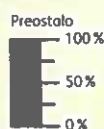

Stavke za rutinsko održavanje

Jedinice za prijenos slike



Komplet za obradu crno-bijelih slika

Datum postavljanja: Feb 6, 2024
 Ponovno naručivanje: 4
 Procjena broja preostalih stranica: 150000
 (Na temelju prosječne veličine zadatka ispisa: 1 Stranice)

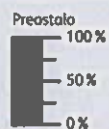

Komplet za obradu slika u boji

Datum postavljanja: Feb 6, 2024
 Ponovno naručivanje: 4
 Procjena broja preostalih stranica: 150000
 (Na temelju prosječne veličine zadatka ispisa: 1 Stranice)

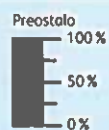

Spremnik za otpad



Datum postavljanja: Dec 6, 2024
 Ponovno naručivanje: 008

U redu





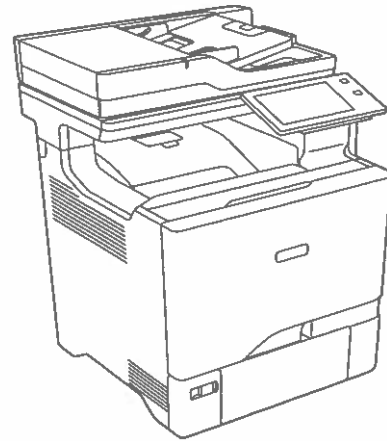

Xerox® VersaLink® C625 Color Multifunction Printer

Powerful performance. Personalized productivity.

The VersaLink® C625 Color Multifunction Printer provides exceptional performance and unbeatable reliability. Cloud-connected, mobile-ready, app-enabled, and easy to customize, the C625 is your modern workplace assistant — transforming the way you work today, while ensuring you can keep up with the needs of tomorrow.



PRINT, COPY, SCAN, FAX, CLOUD

-  52 ppm Letter
50 ppm A4
-  Solutions
-  Cloud connectivity
-  Single pass
Two-sided scanning
-  1200 x 1200 dpi
-  Up to 2,850 pages
-  Optional: 4 additional
paper trays

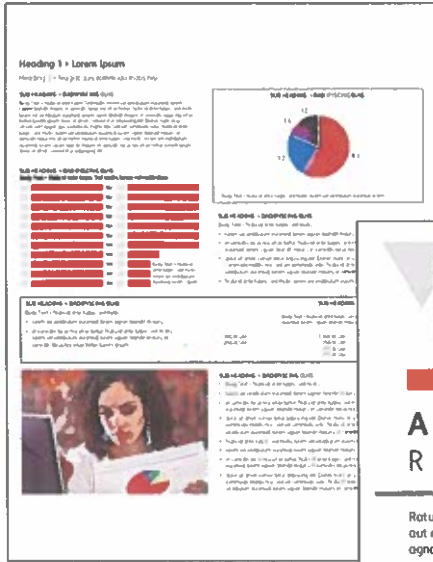

Osnovni fontovi

| Položaj | Naziv fonta | Ispis uzorka |
|---------|--|---------------------------------|
| 1 | Courier «Esc»(Symbol set«Esc»(s0p«pitch»h0s0b4099T | 'ABCDEFGabcdefg0123456789&?!.,' |
| 2 | CG Times «Esc»(Symbol set«Esc»(s1p«size»v0s0b4101T | 'ABCDEFGabcdefg0123456789&?!.,' |
| 3 | CG Times Bold «Esc»(Symbol set«Esc»(s1p«size»v0s3b4101T | 'ABCDEFGabcdefg0123456789&?!.,' |
| 4 | CG Times Italic «Esc»(Symbol set«Esc»(s1p«size»v1s0b4101T | 'ABCDEFGabcdefg0123456789&?!.,' |
| 5 | CG Times Bold Italic «Esc»(Symbol set«Esc»(s1p«size»v1s3b4101T | 'ABCDEFGabcdefg0123456789&?!.,' |
| 6 | CG Omega «Esc»(Symbol set«Esc»(s1p«size»v0s0b4113T | 'ABCDEFGabcdefg0123456789&?!.,' |
| 7 | CG Omega Bold «Esc»(Symbol set«Esc»(s1p«size»v0s3b4113T | 'ABCDEFGabcdefg0123456789&?!.,' |
| 8 | CG Omega Italic «Esc»(Symbol set«Esc»(s1p«size»v1s0b4113T | 'ABCDEFGabcdefg0123456789&?!.,' |
| 9 | CG Omega Bold Italic «Esc»(Symbol set«Esc»(s1p«size»v1s3b4113T | 'ABCDEFGabcdefg0123456789&?!.,' |
| 10 | Coronet «Esc»(Symbol set«Esc»(s1p«size»v1s0b4116T | 'ABCDEFGabcdefg0123456789&?!.,' |
| 11 | Clarendon Condensed «Esc»(Symbol set«Esc»(s1p«size»v4s3b4140T | 'ABCDEFGabcdefg0123456789&?!.,' |
| 12 | Univers Medium «Esc»(Symbol set«Esc»(s1p«size»v0s0b4148T | 'ABCDEFGabcdefg0123456789&?!.,' |
| 13 | Univers Bold «Esc»(Symbol set«Esc»(s1p«size»v0s3b4148T | 'ABCDEFGabcdefg0123456789&?!.,' |
| 14 | Univers Medium Italic «Esc»(Symbol set«Esc»(s1p«size»v1s0b4148T | 'ABCDEFGabcdefg0123456789&?!.,' |
| 15 | Univers Bold Italic «Esc»(Symbol set«Esc»(s1p«size»v1s3b4148T | 'ABCDEFGabcdefg0123456789&?!.,' |
| 16 | Univers Medium Condensed «Esc»(Symbol set«Esc»(s1p«size»v4s0b4148T | 'ABCDEFGabcdefg0123456789&?!.,' |
| 17 | Univers Bold Condensed «Esc»(Symbol set«Esc»(s1p«size»v4s3b4148T | 'ABCDEFGabcdefg0123456789&?!.,' |
| 18 | Univers Medium Condensed Italic «Esc»(Symbol set«Esc»(s1p«size»v5s0b4148T | 'ABCDEFGabcdefg0123456789&?!.,' |

Osnovni fontovi

| Položaj | Naziv fonta | Ispis uzorka |
|---------|--|---------------------------------|
| 19 | Univers Bold Condensed Italic «Esc»(Symbol set«Esc»(s1p«size»v5s3b4148T | 'ABCDEFGabcdefg0123456789&?!.,' |
| 20 | Antique Olive «Esc»(Symbol set«Esc»(s1p«size»v0s0b4168T | 'ABCDEFGabcdefg0123456789&?!.,' |
| 21 | Antique Olive Bold «Esc»(Symbol set«Esc»(s1p«size»v0s3b4168T | 'ABCDEFGabcdefg0123456789&?!.,' |
| 22 | Antique Olive Italic «Esc»(Symbol set«Esc»(s1p«size»v1s0b4168T | 'ABCDEFGabcdefg0123456789&?!.,' |
| 23 | Garamond Antiqua «Esc»(Symbol set«Esc»(s1p«size»v0s0b4197T | 'ABCDEFGabcdefg0123456789&?!.,' |
| 24 | Garamond Halbfett «Esc»(Symbol set«Esc»(s1p«size»v0s3b4197T | 'ABCDEFGabcdefg0123456789&?!.,' |
| 25 | Garamond Kursiv «Esc»(Symbol set«Esc»(s1p«size»v1s0b4197T | 'ABCDEFGabcdefg0123456789&?!.,' |
| 26 | Garamond Kursiv Halbfett «Esc»(Symbol set«Esc»(s1p«size»v1s3b4197T | 'ABCDEFGabcdefg0123456789&?!.,' |
| 27 | Marigold «Esc»(Symbol set«Esc»(s1p«size»v0s0b4297T | 'ABCDEFGabcdefg0123456789&?!.,' |
| 28 | Albertus Medium «Esc»(Symbol set«Esc»(s1p«size»v0s1b4362T | 'ABCDEFGabcdefg0123456789&?!.,' |
| 29 | Albertus Extra Bold «Esc»(Symbol set«Esc»(s1p«size»v0s4b4362T | 'ABCDEFGabcdefg0123456789&?!.,' |
| 30 | Ryadh «Esc»(Symbol set«Esc»(s1p«size»v0s0b4859T | ABCDEFGabcdefg0123456789&?!.,' |
| 31 | Ryadh Bold «Esc»(Symbol set«Esc»(s1p«size»v0s3b4859T | ABCDEFGabcdefg0123456789&?!.,' |
| 32 | Malka «Esc»(Symbol set«Esc»(s1p«size»v0s0b16584T | ABCDEFGabcdefg0123456789&?!.,' |
| 33 | Malka Bold «Esc»(Symbol set«Esc»(s1p«size»v0s3b16584T | ABCDEFGabcdefg0123456789&?!.,' |
| 34 | Malka Italic «Esc»(Symbol set«Esc»(s1p«size»v1s0b16584T | ABCDEFGabcdefg0123456789&?!.,' |
| 35 | Dorit «Esc»(Symbol set«Esc»(s1p«size»v0s0b16585T | ABCDEFGabcdefg0123456789&?!.,' |
| 36 | Dorit Bold «Esc»(Symbol set«Esc»(s1p«size»v0s3b16585T | ABCDEFGabcdefg0123456789&?!.,' |

Osnovni fontovi

| Položaj | Naziv fonta | Ispis uzorka |
|---------|---|---|
| 37 | Naamit «Esc»(Symbol set«Esc»(s1p«size»v0s0b16587T | ABCDEFGabcdefg0123456789&?!.,' |
| 38 | Naamit Bold «Esc»(Symbol set«Esc»(s1p«size»v0s3b16587T | ABCDEFGabcdefg0123456789&?!.,' |
| 39 | Arial «Esc»(Symbol set«Esc»(s1p«size»v0s0b16602T | 'ABCDEFGabcdefg0123456789&?!.,' |
| 40 | Arial Bold «Esc»(Symbol set«Esc»(s1p«size»v0s3b16602T | 'ABCDEFGabcdefg0123456789&?!.,' |
| 41 | Arial Italic «Esc»(Symbol set«Esc»(s1p«size»v1s0b16602T | <i>'ABCDEFGabcdefg0123456789&?!.,'</i> |
| 42 | Arial Bold Italic «Esc»(Symbol set«Esc»(s1p«size»v1s3b16602T | <i>'ABCDEFGabcdefg0123456789&?!.,'</i> |
| 43 | Times New Roman «Esc»(Symbol set«Esc»(s1p«size»v0s0b16901T | 'ABCDEFGabcdefg0123456789&?!.,' |
| 44 | Times New Roman Bold «Esc»(Symbol set«Esc»(s1p«size»v0s3b16901T | 'ABCDEFGabcdefg0123456789&?!.,' |
| 45 | Times New Roman Italic «Esc»(Symbol set«Esc»(s1p«size»v1s0b16901T | <i>'ABCDEFGabcdefg0123456789&?!.,'</i> |
| 46 | Times New Roman Bold Italic «Esc»(Symbol set«Esc»(s1p«size»v1s3b16901T | <i>'ABCDEFGabcdefg0123456789&?!.,'</i> |
| 47 | Helvetica «Esc»(Symbol set«Esc»(s1p«size»v0s0b24580T | 'ABCDEFGabcdefg0123456789&?!.,' |
| 48 | Helvetica Bold «Esc»(Symbol set«Esc»(s1p«size»v0s3b24580T | 'ABCDEFGabcdefg0123456789&?!.,' |
| 49 | Helvetica Oblique «Esc»(Symbol set«Esc»(s1p«size»v1s0b24580T | <i>'ABCDEFGabcdefg0123456789&?!.,'</i> |
| 50 | Helvetica Bold Oblique «Esc»(Symbol set«Esc»(s1p«size»v1s3b24580T | <i>'ABCDEFGabcdefg0123456789&?!.,'</i> |
| 51 | Helvetica Narrow «Esc»(Symbol set«Esc»(s1p«size»v4s0b24580T | 'ABCDEFGabcdefg0123456789&?!.,' |
| 52 | Helvetica Narrow Bold «Esc»(Symbol set«Esc»(s1p«size»v4s3b24580T | 'ABCDEFGabcdefg0123456789&?!.,' |
| 53 | Helvetica Narrow Oblique «Esc»(Symbol set«Esc»(s1p«size»v5s0b24580T | <i>'ABCDEFGabcdefg0123456789&?!.,'</i> |
| 54 | Helvetica Narrow Bold Oblique «Esc»(Symbol set«Esc»(s1p«size»v5s3b24580T | <i>'ABCDEFGabcdefg0123456789&?!.,'</i> |

Osnovni fontovi

| Položaj | Naziv fonta | Ispis uzorka |
|---------|--|---------------------------------|
| 55 | Palatino Roman «Esc»(Symbol set«Esc»(s1p«size»v0s0b24591T | 'ABCDEFGabcdefg0123456789&?!.,' |
| 56 | Palatino Bold «Esc»(Symbol set«Esc»(s1p«size»v0s3b24591T | 'ABCDEFGabcdefg0123456789&?!.,' |
| 57 | Palatino Italic «Esc»(Symbol set«Esc»(s1p«size»v1s0b24591T | 'ABCDEFGabcdefg0123456789&?!.,' |
| 58 | Palatino Bold Italic «Esc»(Symbol set«Esc»(s1p«size»v1s3b24591T | 'ABCDEFGabcdefg0123456789&?!.,' |
| 59 | ITC Avant Garde Book «Esc»(Symbol set«Esc»(s1p«size»v0s0b24607T | 'ABCDEFGabcdefg0123456789&?!.,' |
| 60 | ITC Avant Garde DemiBold «Esc»(Symbol set«Esc»(s1p«size»v0s2b24607T | 'ABCDEFGabcdefg0123456789&?!.,' |
| 61 | ITC Avant Garde Book Oblique «Esc»(Symbol set«Esc»(s1p«size»v1s0b24607T | 'ABCDEFGabcdefg0123456789&?!.,' |
| 62 | ITC Avant Garde DemiBold Oblique «Esc»(Symbol set«Esc»(s1p«size»v1s2b24607T | 'ABCDEFGabcdefg0123456789&?!.,' |
| 63 | ITC Bookman Light «Esc»(Symbol set«Esc»(s1p«size»v0s-3b24623T | 'ABCDEFGabcdefg0123456789&?!.,' |
| 64 | ITC Bookman DemiBold «Esc»(Symbol set«Esc»(s1p«size»v0s2b24623T | 'ABCDEFGabcdefg0123456789&?!.,' |
| 65 | ITC Bookman Light Italic «Esc»(Symbol set«Esc»(s1p«size»v1s-3b24623T | 'ABCDEFGabcdefg0123456789&?!.,' |
| 66 | ITC Bookman DemiBold Italic «Esc»(Symbol set«Esc»(s1p«size»v1s2b24623T | 'ABCDEFGabcdefg0123456789&?!.,' |
| 67 | New Century Schoolbook Roman «Esc»(Symbol set«Esc»(s1p«size»v0s0b24703T | 'ABCDEFGabcdefg0123456789&?!.,' |
| 68 | New Century Schoolbook Bold «Esc»(Symbol set«Esc»(s1p«size»v0s3b24703T | 'ABCDEFGabcdefg0123456789&?!.,' |
| 69 | New Century Schoolbook Italic «Esc»(Symbol set«Esc»(s1p«size»v1s0b24703T | 'ABCDEFGabcdefg0123456789&?!.,' |
| 70 | New Century Schoolbook Bold Ital «Esc»(Symbol set«Esc»(s1p«size»v1s3b24703T | 'ABCDEFGabcdefg0123456789&?!.,' |
| 71 | Times Roman «Esc»(Symbol set«Esc»(s1p«size»v0s0b25093T | 'ABCDEFGabcdefg0123456789&?!.,' |
| 72 | Times Roman Bold «Esc»(Symbol set«Esc»(s1p«size»v0s3b25093T | 'ABCDEFGabcdefg0123456789&?!.,' |

Osnovni fontovi

| Položaj | Naziv fonta | Ispis uzorka |
|---------|---|-----------------------------------|
| 73 | Times Roman Italic «Esc»(Symbol set«Esc»(s1p«size»v1s0b25093T | 'ABCDEFGFGabcdefg0123456789&?!.,' |
| 74 | Times Bold Italic «Esc»(Symbol set«Esc»(s1p«size»v1s3b25093T | 'ABCDEFGFGabcdefg0123456789&?!.,' |
| 75 | Zapf Chancery Medium Italic «Esc»(Symbol set«Esc»(s1p«size»v1s0b45099T | 'ABCDEFfGabcdefg0123456789e?!.,' |
| 76 | Symbol «Esc»(19M«Esc»(s1p«size»v0s0b16686T | ⟨αβχδεφγηιφκλμνοπθ⟩ρστυωξψζθς) |
| 77 | Symbol PS «Esc»(19M«Esc»(s1p«size»v0s0b45358T | ⟨αβχδεφγηιφκλμνοπθ⟩ρστυωξψζθς) |
| 78 | Wingdings «Esc»(579L«Esc»(s1p«size»v0s0b31402T | ⌘ ♂ ♠ ♣ ♡ ♢ ♣ ♠ ♡ ♢ ♣ ♠ ♣ ♠ ♡ ♢ ♣ |
| 79 | Zapf Dingbats «Esc»(14L«Esc»(s1p«size»v0s0b45101T | ⊛ ⊛ ⊛ ⊛ ⊛ ⊛ ⊛ ⊛ ⊛ ⊛ ⊛ ⊛ ⊛ ⊛ ⊛ ⊛ |
| 80 | Courier Bold «Esc»(Symbol set«Esc»(s0p«pitch»h0s3b4099T | 'ABCDEFGFGabcdefg0123456789&?!.,' |
| 81 | Courier Italic «Esc»(Symbol set«Esc»(s0p«pitch»h1s0b4099T | 'ABCDEFGFGabcdefg0123456789&?!.,' |
| 82 | Courier Bold Italic «Esc»(Symbol set«Esc»(s0p«pitch»h1s3b4099T | 'ABCDEFGFGabcdefg0123456789&?!.,' |
| 83 | Letter Gothic «Esc»(Symbol set«Esc»(s0p«pitch»h0s0b4102T | 'ABCDEFGFGabcdefg0123456789&?!.,' |
| 84 | Letter Gothic Bold «Esc»(Symbol set«Esc»(s0p«pitch»h0s3b4102T | 'ABCDEFGFGabcdefg0123456789&?!.,' |
| 85 | Letter Gothic Italic «Esc»(Symbol set«Esc»(s0p«pitch»h1s0b4102T | 'ABCDEFGFGabcdefg0123456789&?!.,' |
| 86 | Naskh «Esc»(Symbol set«Esc»(s0p«pitch»h0s0b4124T | ABCDEFGFGabcdefg0123456789&?!.,' |
| 87 | Naskh Bold «Esc»(Symbol set«Esc»(s0p«pitch»h0s3b4124T | ABCDEFGFGabcdefg0123456789&?!.,' |
| 88 | Koufi «Esc»(Symbol set«Esc»(s0p«pitch»h0s0b4264T | ABCDEFGFGabcdefg0123456789&?!.,' |
| 89 | Koufi Bold «Esc»(Symbol set«Esc»(s0p«pitch»h0s3b4264T | ABCDEFGFGabcdefg0123456789&?!.,' |
| 90 | Courier PS «Esc»(Symbol set«Esc»(s0p«pitch»h0s0b24579T | 'ABCDEFGFGabcdefg0123456789&?!.,' |

Osnovni fontovi

| Položaj | Naziv fonta | Ispis uzorka |
|---------|--|---|
| 91 | Courier PS Bold «Esc»(Symbol set«Esc»(s0p«pitch»h0s3b24579T | ' ABCDEFGGabcdefg0123456789&?!.,' |
| 92 | Courier PS Oblique «Esc»(Symbol set«Esc»(s0p«pitch»h1s0b24579T | ' <i>ABCDEFGGabcdefg0123456789&?!.,'</i> |
| 93 | Courier PS Bold Oblique «Esc»(Symbol set«Esc»(s0p«pitch»h1s3b24579T | ' <i>ABCDEFGGabcdefg0123456789&?!.,'</i> |
| 93 | Line Printer «Esc»(8U«Esc»(s0p16.67h8.48v0s0b0T | ' ABCDEFGGabcdefg0123456789&?!.,' |

Popis PostScript fontova

Interni fontovi (nastavak):

| | |
|------------------------------|-------------------------------------|
| Palatino-BoldItalic | ABCDEF G abcdefg 0123456789 &?!\$,% |
| Palatino-Italic | ABCDEF G abcdefg 0123456789 &?!\$,% |
| Palatino-Roman | ABCDEF G abcdefg 0123456789 &?!\$,% |
| StempelGaramond-Bold | ABCDEF G abcdefg 0123456789 &?!\$,% |
| StempelGaramond-BoldItalic | ABCDEF G abcdefg 0123456789 &?!\$,% |
| StempelGaramond-Italic | ABCDEF G abcdefg 0123456789 &?!\$,% |
| StempelGaramond-Roman | ABCDEF G abcdefg 0123456789 &?!\$,% |
| Symbol | ABXΔEΦΓ αβχδεφγ 0123456789 &?!\$,% |
| Tekton | ABCDEF G abcdefg 0123456789 &?!\$,% |
| Times-Bold | ABCDEF G abcdefg 0123456789 &?!\$,% |
| Times-BoldItalic | ABCDEF G abcdefg 0123456789 &?!\$,% |
| Times-Italic | ABCDEF G abcdefg 0123456789 &?!\$,% |
| Times-Roman | ABCDEF G abcdefg 0123456789 &?!\$,% |
| TimesNewRomanPS-BoldItalicMT | ABCDEF G abcdefg 0123456789 &?!\$,% |
| TimesNewRomanPS-BoldMT | ABCDEF G abcdefg 0123456789 &?!\$,% |
| TimesNewRomanPS-ItalicMT | ABCDEF G abcdefg 0123456789 &?!\$,% |
| TimesNewRomanPSMT | ABCDEF G abcdefg 0123456789 &?!\$,% |
| Univers | ABCDEF G abcdefg 0123456789 &?!\$,% |
| Univers-Bold | ABCDEF G abcdefg 0123456789 &?!\$,% |
| Univers-BoldExt | ABCDEF G abcdefg 0123456789 &?!\$,% |
| Univers-BoldExtObl | ABCDEF G abcdefg 0123456789 &?!\$,% |
| Univers-BoldOblique | ABCDEF G abcdefg 0123456789 &?!\$,% |
| Univers-Condensed | ABCDEF G abcdefg 0123456789 &?!\$,% |
| Univers-CondensedBold | ABCDEF G abcdefg 0123456789 &?!\$,% |
| Univers-CondensedBoldOblique | ABCDEF G abcdefg 0123456789 &?!\$,% |
| Univers-CondensedOblique | ABCDEF G abcdefg 0123456789 &?!\$,% |
| Univers-Extended | ABCDEF G abcdefg 0123456789 &?!\$,% |
| Univers-ExtendedObl | ABCDEF G abcdefg 0123456789 &?!\$,% |
| Univers-Light | ABCDEF G abcdefg 0123456789 &?!\$,% |
| Univers-LightOblique | ABCDEF G abcdefg 0123456789 &?!\$,% |
| Univers-Oblique | ABCDEF G abcdefg 0123456789 &?!\$,% |
| Wingdings | ABCDEF G abcdefg 0123456789 &?!\$,% |
| Wingdings-Regular | ABCDEF G abcdefg 0123456789 &?!\$,% |
| ZapfChancery-MediumItalic | ABCDEF G abcdefg 0123456789 &?!\$,% |
| ZapfDingbats | ABCDEF G abcdefg 0123456789 &?!\$,% |

Panel de control

Las aplicaciones disponibles pueden variar según la configuración de su impresora. Para más información sobre las aplicaciones y funciones, consulte la *Guía del usuario*.

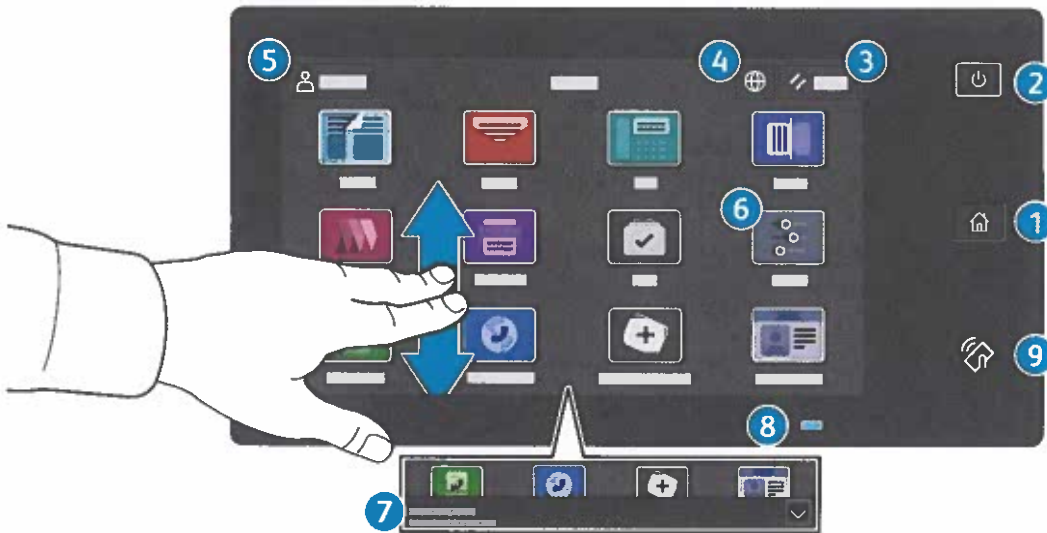

- 1 **Principal** vuelve a la pantalla principal de aplicaciones.
- 2 **Encendido/activación** inicia la impresora o proporciona opciones de reposo, reinicio o apagado de la impresora.
- 3 **Restaurar** restaura las opciones a los valores prefijados en todas las aplicaciones.
- 4 **Idioma** ofrece opciones del idioma en la pantalla.
- 5 **Conexión** proporciona acceso a las herramientas y opciones.
- 6 **Aplicación Dispositivo** proporciona acceso a la información y los ajustes de la impresora.
- 7 El **banner de notificaciones** muestra el estado de la impresora y las advertencias. Para ver todas las notificaciones, toque el banner. Para cerrar el banner, toque la flecha abajo.
- 8 El **LED de estado** indica el estado de la impresora. Para obtener información más detallada, consulte la *Guía del usuario*.
- 9 **Área NFC** permite el emparejamiento con dispositivos móviles para imprimir o escanear desde una aplicación.

Aplicación Dispositivo

La aplicación Dispositivo proporciona acceso al estado de los suministros, a la información de la impresora y a las opciones. Para utilizar algunos menús y opciones se debe conectar utilizando el nombre y la clave del administrador.



Información de facturación y uso

En el menú de funciones Dispositivo, pulse **Facturación/uso** para ver el número de impresiones básicas. Para ver el número de uso detallado, pulse **Contadores de uso**. La lista proporciona categorías detalladas del número de impresiones.

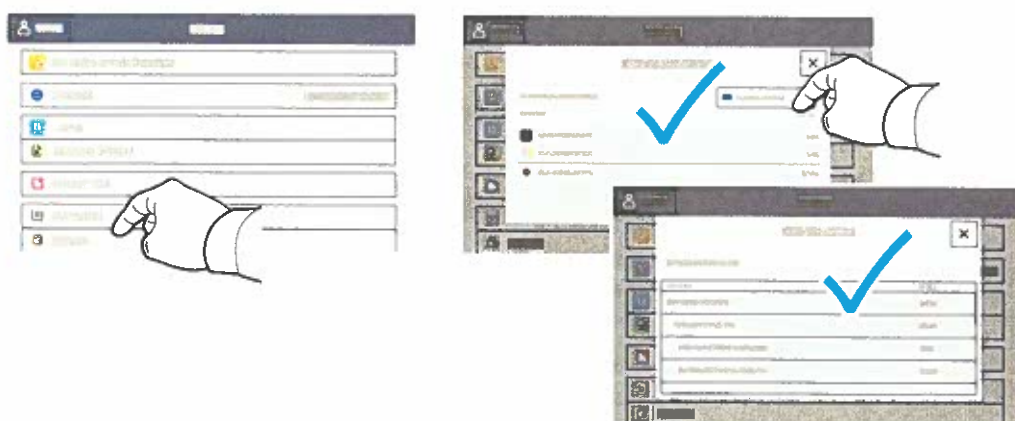

Servidor web interno

El servidor web interno de Xerox® permite acceder a los datos de configuración de la impresora, el estado de consumibles y papel, el estado del trabajo y las funciones de diagnóstico a través de una red. También se pueden gestionar las libretas de direcciones, el correo electrónico y el fax.

Para conectarse desde un navegador web, escriba la dirección IP. La dirección IPv4 de la red está disponible en el panel de control táctil. Toque la aplicación **Dispositivo** > **Acerca de** y desplácese hacia abajo.

Para más información sobre el uso del servidor web interno, consulte la *Guía del usuario* en Xerox.com.

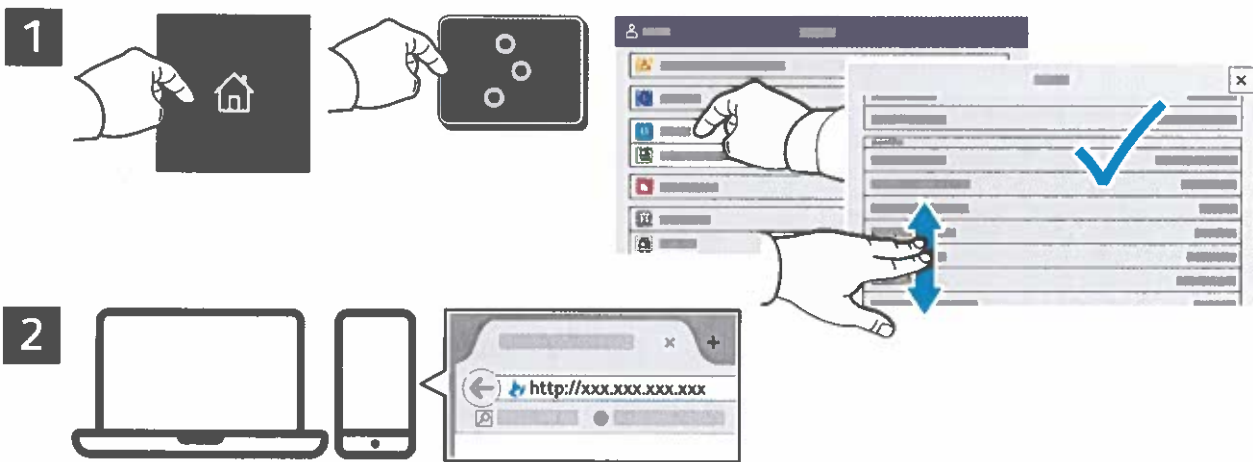

Galería de aplicaciones

En Xerox App Gallery encontrará una amplia colección de aplicaciones de productividad que podrá instalar en su impresora. Busque la aplicación en la pantalla principal y cree su acceso directo o vaya a www.xerox.com/appgallery para conectarse y agregar su dispositivo. Para simplificar la instalación de la aplicación, como identidad de conexión de la galería de aplicaciones utilice el mismo nombre que utilizó para conectarse a la impresora.



www.xerox.com/appgallery

Recorrido por la impresora

La configuración de su impresora puede contener accesorios opcionales. Para obtener más información, consulte la *Guía del usuario*.

Alimentador automático de documentos a dos caras de una sola pasada

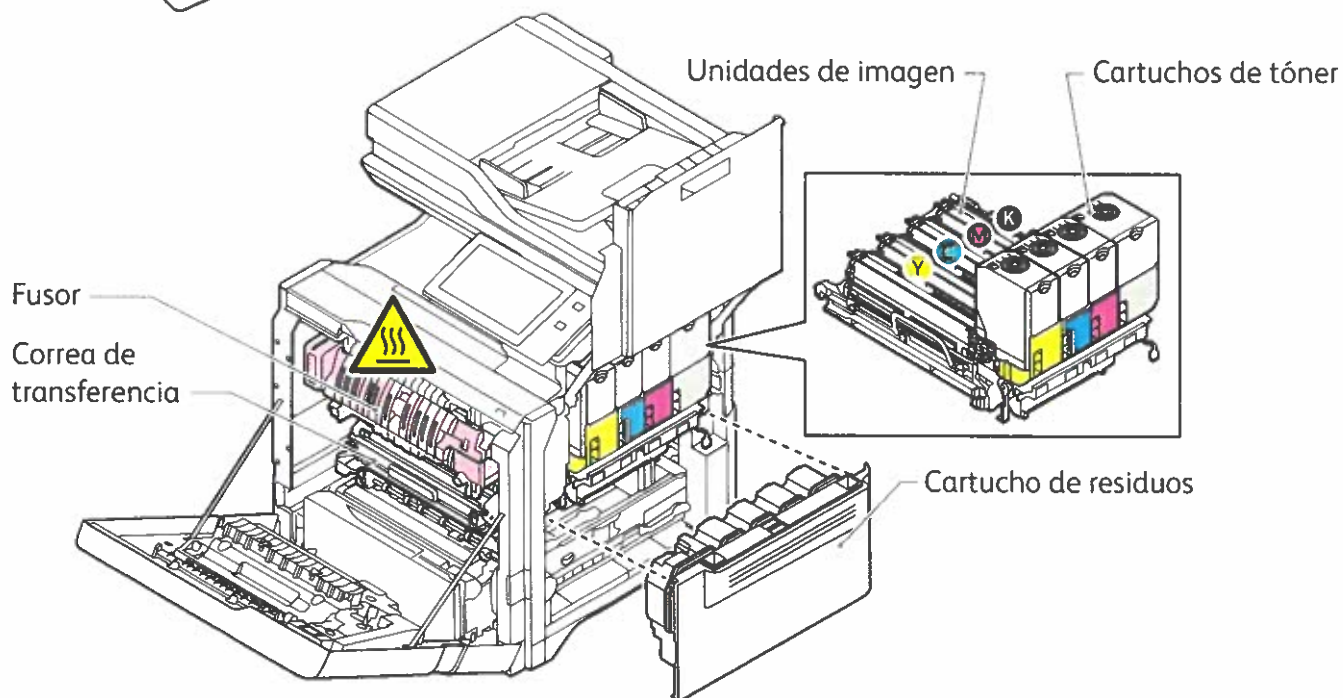
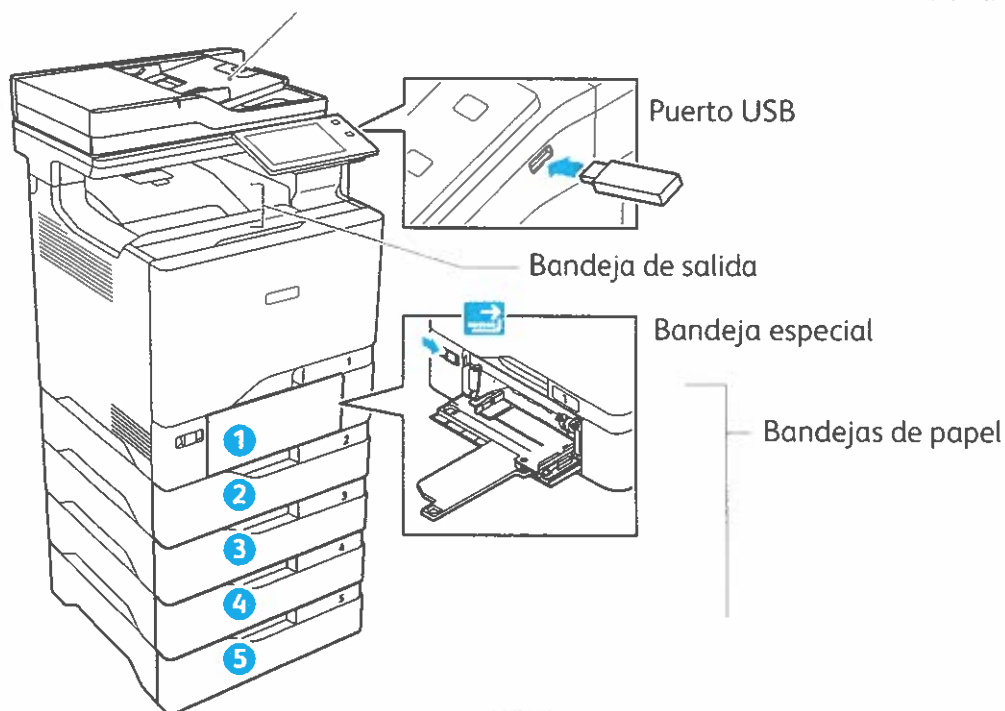

Manipulación del papel

Para obtener una lista completa de los tipos de papel admitidos por su impresora, consulte Recommended Media List (Listado de soportes recomendados):

www.xerox.com/rmlna (EE.UU. y Canadá)

www.xerox.com/rmleu (Europa)

Para más información sobre las bandejas y el papel, consulte la *Guía del usuario*.

Colocación del papel

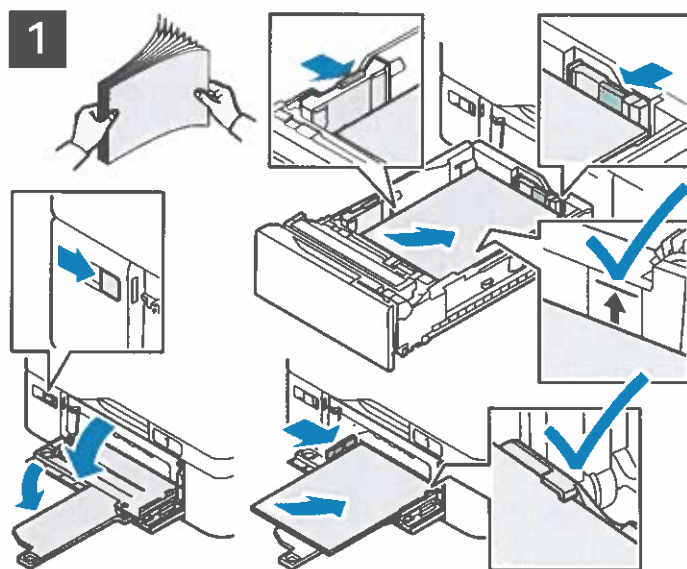

Para obtener los mejores resultados, airee los bordes del papel. Coloque las guías para que se ajusten al tamaño del papel. No coloque papel por encima de la línea de capacidad máxima.



Confirme o cambie las opciones de tamaño y tipo de papel según proceda.



Al imprimir, seleccione las opciones en el controlador de impresión.

Orientación del papel

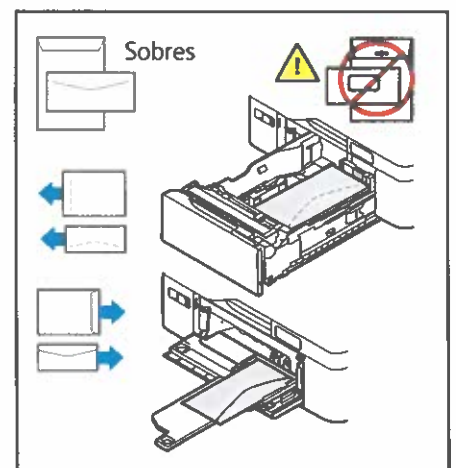
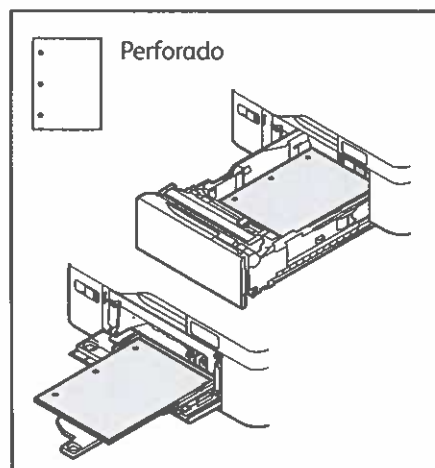
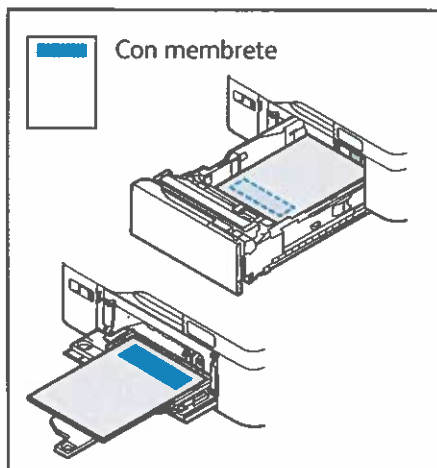

Copia

Para obtener más información, consulte la *Guía del usuario*.

1

X: 139–356 mm (5.47–14 pulg.)
Y: 105–216 mm (4.13–8.5 pulg.)

52–120 g/m²
(Bond de 14 lb. a 32 lb.)

≤100 (Bond de 75 g/m², 20 lb.)

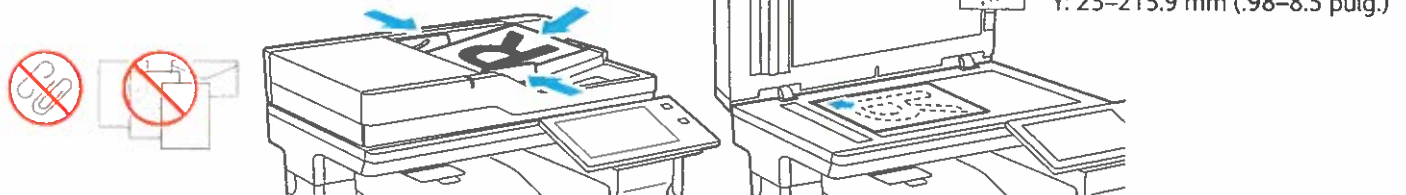

Coloque los documentos originales.

2

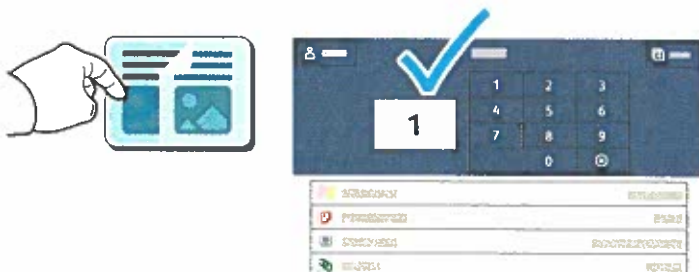

Pulse **Copiar** y seleccione el número de copias.

3



Seleccione las opciones de la función de la lista y pulse **Comenzar**.



Escaneado y envío por e-mail

Si la impresora se conecta a una red, puede seleccionar un destino para la imagen escaneada en el panel de control de la impresora.

En esta guía se definen los procedimientos para escanear documentos sin ninguna configuración especial previa:

- Escanear documentos y enviarlos a una dirección de envío e-mail.
- Escanear documentos y guardarlos en la carpeta de Favoritos, en un listado de la libreta de direcciones o en una unidad USB.
- Escanear documentos, guardarlos en la Carpeta pública prefijada en el disco duro de la impresora y recuperarlos a través de su navegador web.

Para más información y configuraciones de escaneado, consulte la *Guía del usuario*. Para obtener detalles sobre la libreta de direcciones y la configuración de plantillas de flujo de trabajo, consulte la *Guía del administrador del sistema*.

1



X: 139–356 mm (5.47–14 pulg.)
Y: 105–216 mm (4.13–8.5 pulg.)



52–120 g/m²
(Bond de 14 lb. a 32 lb.)



≤100 (Bond de 75 g/m², 20 lb.)

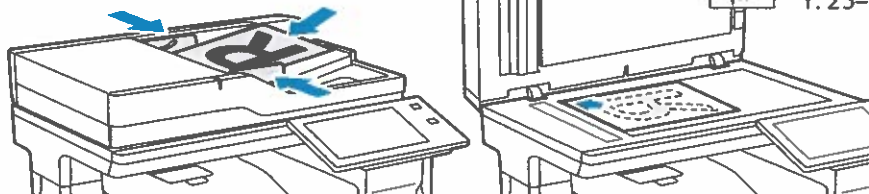

X: 25–355.6 mm (.98–14 pulg.)
Y: 25–215.9 mm (.98–8.5 pulg.)

Coloque los documentos originales.

2



Pulse **Pantalla principal** y, para enviar la imagen escaneada por correo electrónico, toque **Correo electrónico**. Para escanear a la Carpeta pública predeterminada o a una unidad flash USB, toque **Escaneado de trabajos**. Si su destino del escaneado está almacenado en la libreta de direcciones o está guardado como favorito, toque **Escanear a**.

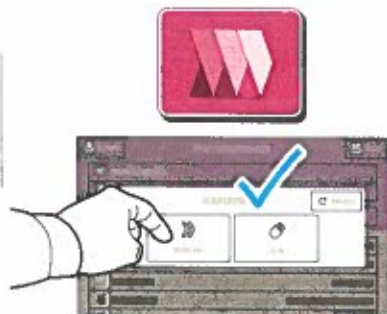
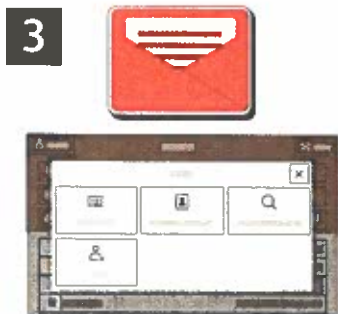

En E-mail, pulse **Entrada manual**, introduzca la dirección de e-mail utilizando el teclado de la pantalla táctil y, a continuación, pulse **Agregar**. Para agregar más de una dirección de e-mail, pulse **Agregar destinatario**. Para introducir el asunto del mensaje de e-mail, pulse **Asunto**. Para seleccionar las direcciones de e-mail guardadas, utilice la Libreta de direcciones del dispositivo o seleccione en Favoritos.

Para escaneo de trabajos, toque **Carpeta pública predeterminada** o inserte su unidad flash USB.

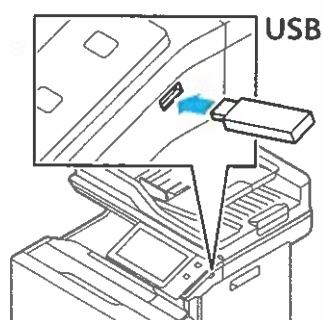

Para Escanear a, seleccione un tipo de destino y, después, introduzca la información correspondiente. Para agregar más de un destino a la lista, seleccione **Agregar destino**.



Modifique las opciones según sea preciso y, a continuación, pulse **Escanear** o para E-mail, pulse **Enviar**.

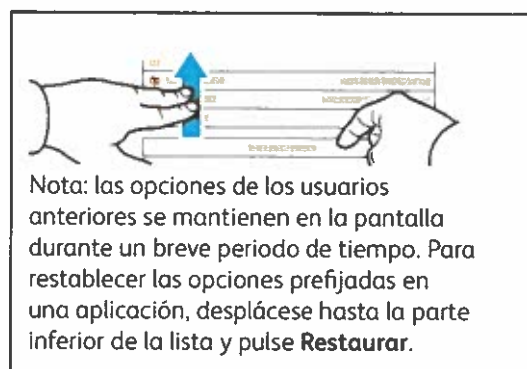

Nota: las opciones de los usuarios anteriores se mantienen en la pantalla durante un breve periodo de tiempo. Para restablecer las opciones prefijadas en una aplicación, desplácese hasta la parte inferior de la lista y pulse **Restaurar**.

Recuperación de archivos de escaneado

Para descargar las imágenes escaneadas desde la carpeta pública predeterminada a la impresora, utilice el Servidor web integrado. Puede configurar carpetas personales y plantillas de escaneado de trabajos en el Servidor web integrado. Para obtener información más detallada, consulte la *Guía del usuario*.



Compruebe la dirección IP de la impresora en la pantalla táctil. Si la dirección IP no aparece en la parte superior de la pantalla táctil, pulse Pantalla principal, toque **Dispositivo** > **Acerca de y**, a continuación, desplácese para comprobar la dirección IP.

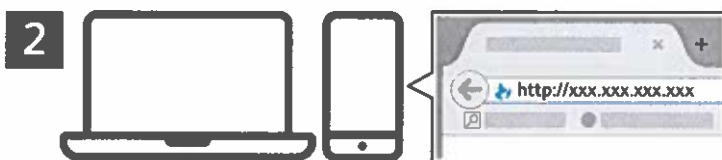

Escriba la dirección IP de la impresora en el navegador web y, a continuación, pulse **Intro**.



Haga clic en la pestaña **Escanear**.

4

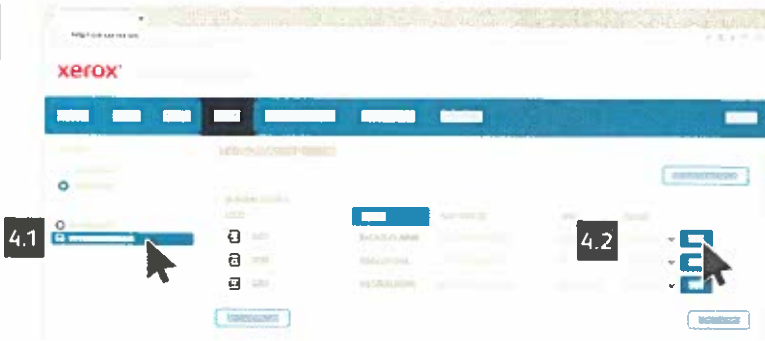

Seleccione la **Carpeta pública predeterminada** y busque su imagen escaneada en la lista. Para descargar la imagen escaneada, haga clic en **Ir**.

Para actualizar la lista, haga clic en **Actualizar vista**.

Para mover el archivo a su equipo, seleccione **Descargar**.
Seleccione **Reimprimir** para imprimir de nuevo el archivo guardado.
Seleccione **Eliminar** para eliminar completamente el trabajo guardado.
Para abrir un directorio, seleccione **Abrir**.

Fax

Hay cuatro maneras distintas de enviar un fax:

- **Fax:** el documento se escanea y se envía directamente a una máquina de fax.
- **Fax de servidor:** el documento se escanea y se envía a un servidor de fax, que transmite el documento a una máquina de fax.
- **Fax de Internet:** el documento se escanea y se envía a través del e-mail a un destinatario.
- **Fax de LAN** envía el trabajo de impresión actual como fax.

Para obtener más información, consulte la *Guía del usuario*. Si desea más información sobre Fax de LAN, consulte el software del controlador de impresión. Para obtener más información sobre la configuración y opciones avanzadas del fax, consulte la *Guía del administrador del sistema*.

1

 X: 139–356 mm (5.47–14 pulg.)
Y: 105–216 mm (4.13–8.5 pulg.)

 52–120 g/m²
(Bond de 14 lb. a 32 lb.)

 ≤100 (Bond de 75 g/m², 20 lb.)

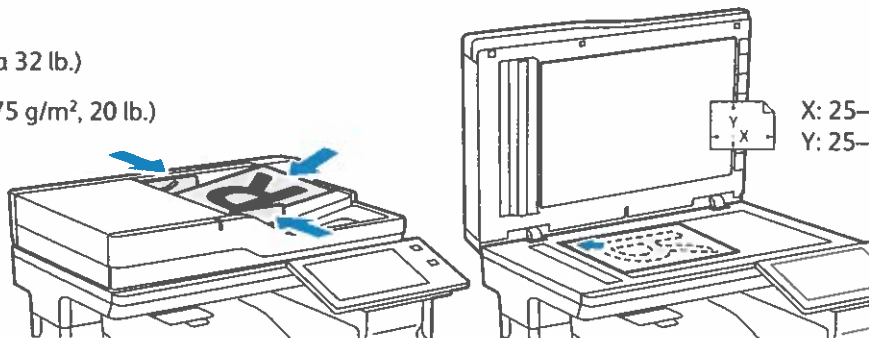

X: 25–355.6 mm (.98–14 pulg.)
Y: 25–215.9 mm (.98–8.5 pulg.)

Coloque los documentos originales.

2



Para enviar el fax a una máquina de fax, pulse **Principal** y, a continuación, pulse **Fax** o **Fax de servidor**.

Para enviar el fax como documento adjunto, pulse **Principal** y, a continuación, pulse **Fax de internet**.



Para los números de fax, pulse **Entrada manual** y, a continuación, especifique el número de fax con las teclas alfanuméricas y caracteres especiales de la pantalla táctil. Pulse **Agregar**. Para agregar más números de fax a la lista, pulse **Agregar destinatario**.

Para introducir direcciones de e-mail de Fax de Internet, pulse **Entrada manual** e introduzca la dirección de e-mail utilizando el teclado de la pantalla táctil. Pulse **Agregar**. Para agregar más direcciones de e-mail a la lista, pulse **Agregar destinatario**.

Para seleccionar los números guardados, utilice la Libreta de direcciones del dispositivo o Favoritos. Para seleccionar las ubicaciones de faxes guardados, utilice Buzón o Sondeo.



Cambie las opciones que sean necesarias y, a continuación, pulse **Enviar**.



Impresión desde una unidad USB

Puede imprimir archivos .pdf, .tiff, .ps, .xps y otros tipos directamente desde una unidad USB. Para más información, consulte la *Guía del usuario*.

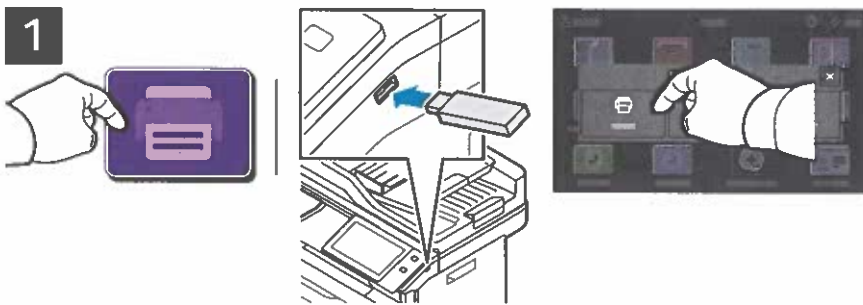

Pulse **USB** o inserte la unidad flash USB y seleccione **Imprimir desde USB**.

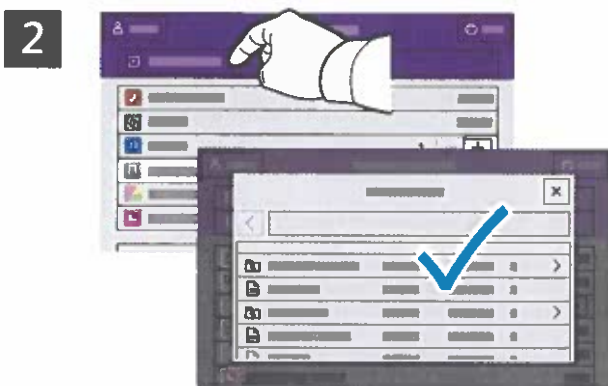

Pulse **Agregar documento**, vaya a los archivos y selecciónelos.



Para seleccionar el número de copias, pulse el signo más (+) o el signo menos (-). Para grandes cantidades, pulse **Cantidad** e introduzca un número.



Seleccione las opciones que sean necesarias y, a continuación, pulse **Imprimir**.



Impresión de trabajos almacenados en la impresora



Se puede enviar un trabajo de impresión para guardarlo en la impresora y más adelante seleccionarlo desde el panel de control de la impresora para imprimirlo. Los trabajos se pueden guardar en una carpeta pública o protegerlos con clave. En el controlador de impresión Xerox®, seleccione **Propiedades** (Windows) o **Funciones Xerox** (Mac OS) y después **Tipo de trabajo**. Seleccione **Trabajo guardado** o **Impresión protegida**. En Impresión protegida, introduzca una clave. Haga clic en **Aceptar** e imprima el trabajo.

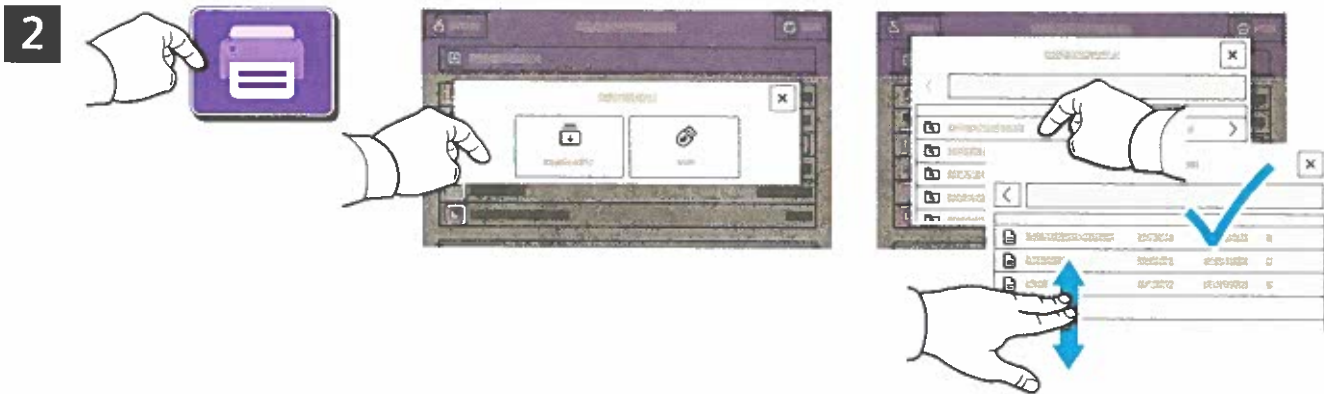

Pulse **Imprimir desde** y, a continuación, **Trabajos guardados**. Seleccione la **Carpeta pública prefijada** y, a continuación, seleccione el trabajo de impresión.

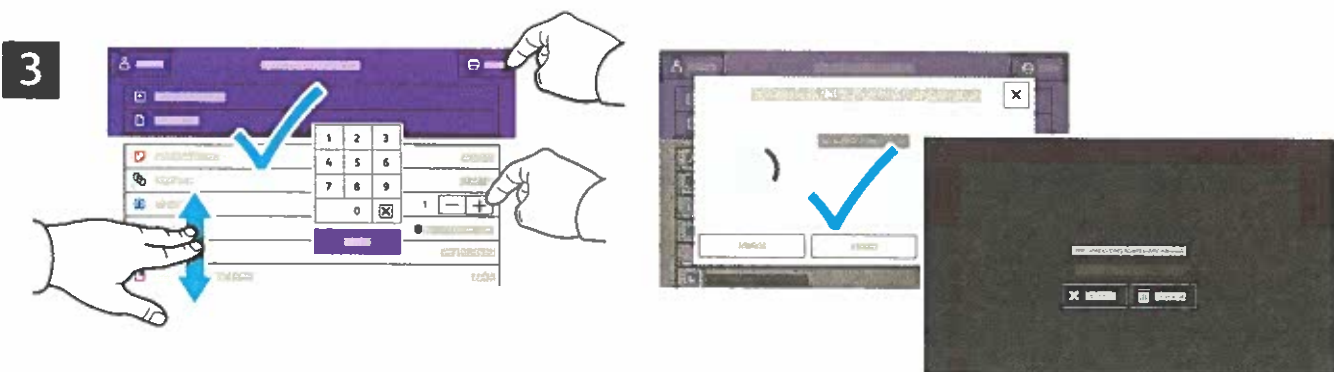

Seleccione las opciones en la lista. Para seleccionar el número de copias, pulse el signo más (+) o el signo menos (-). Para grandes cantidades, pulse **Cantidad** e introduzca un número. Pulse **Imprimir**. Para eliminar el trabajo, en la pantalla de impresión y en la pantalla de confirmación, pulse **Eliminar**.

Solución de problemas de calidad de impresión

Su impresora multifunción a color Xerox® VersaLink® C625 se ha diseñado para realizar impresiones en color de alta calidad de forma sistemática. Si tiene problemas con la calidad de impresión, consulte la información de estas páginas para intentar solucionarlos. Para obtener más información de asistencia en línea, vaya a www.xerox.com/office/support.

PRECAUCIÓN: los daños causados por la utilización de papel, transparencias y otros soportes de impresión especiales no recomendados no están cubiertos por la garantía, el acuerdo de servicio ni la Total Satisfaction Guarantee (Garantía de satisfacción total) de Xerox®. La Total Satisfaction Guarantee (Garantía de satisfacción total) está disponible en Estados Unidos y Canadá. La cobertura puede variar fuera de estas zonas geográficas. Póngase en contacto con su representante local si desea más información.

Tipo de papel

PRECAUCIÓN: si cambia el tipo de papel de una bandeja, cámbielo también en el panel de control para que coincida. Si no cambia el tipo de papel, podría generar problemas de calidad de impresión o dañar el fusor.

Para obtener los mejores resultados, utilice solo papel y material de impresión de Xerox® recomendados. El papel y material de impresión de Xerox® están garantizados para proporcionar resultados excelentes en la impresora multifunción a color Xerox® VersaLink® C625. Para pedir el papel y material de impresión de Xerox®, vaya a www.xerox.com/office/supplies.

Para obtener una lista completa del papel recomendado para la impresora, vaya a:

- Norteamérica: www.xerox.com/rmlna
- Europa: www.xerox.com/rmlEU



Solución de problemas de calidad de impresión

Utilice estas tablas para encontrar soluciones concretas a problemas de calidad de impresión.

Solución de problemas de calidad de impresión

| Problema | Solución |
|--|--|
| <p>Fusión incompleta Parece que falta tóner en la impresión o se desprende con facilidad.</p>  | <ol style="list-style-type: none">1. Compruebe que el papel utilizado es del tipo correcto para la impresora y que se ha colocado correctamente. Para obtener una lista completa del papel recomendado para la impresora, vaya a:<ul style="list-style-type: none">– Norteamérica: www.xerox.com/rmlna– Europa: www.xerox.com/rmleu2. Compruebe que el tipo de papel se ha seleccionado en el panel de control y en el controlador de impresión.3. Si el problema continúa, realice una de las acciones siguientes: Nota: inicie sesión como administrador del sistema para modificar el tamaño, tipo y color del papel en una bandeja exclusiva cuando el panel de control está bloqueado.<ol style="list-style-type: none">a. Para las bandejas definidas como Exclusiva:<ul style="list-style-type: none">• En el panel de control, toque Iniciar sesión. Introduzca la información de inicio de sesión de administrador y toque Intro. Si desea más información, consulte la <i>Guía del administrador del sistema</i>.• Toque Dispositivo > Herramientas > Opciones del dispositivo > Gestión del papel > Opciones de bandeja. Seleccione la bandeja, toque Editar y cambie el tipo de papel.b. Para las bandejas definidas como totalmente ajustables:<ul style="list-style-type: none">• Papel sin revestir: Papel común, cartulina ligera y cartulina para tarjeta.• Papel estucado: Cartulina ligera brillante y cartulina brillante.El panel de control solicita que confirme o cambie el tipo de papel.<ul style="list-style-type: none">• En la pantalla táctil, pulse Tipo y elija una de estas acciones:<ul style="list-style-type: none">• Seleccione el tipo correcto de papel y pulse Confirmar.• Seleccione el siguiente tipo de papel con más peso y pulse Confirmar. Nota: Los tipos de papel del más ligero al más pesado son:<ul style="list-style-type: none">• Papel sin revestir: Papel común, cartulina ligera y cartulina para tarjeta.• Papel estucado: Cartulina ligera brillante y cartulina brillante. |

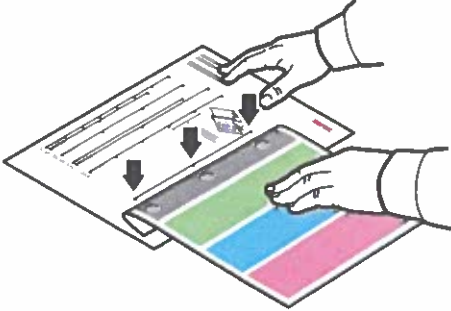

Solución de problemas de calidad de impresión (continuación)

| Problema | Solución |
|--|--|
| <p>Defectos repetitivos</p> <p>Aparecen puntos o líneas en la página a intervalos regulares, en la dirección en que se desplaza el papel en la impresora, en todos los colores o en áreas no impresas de la página.</p>  <p>Aparecen puntos o líneas en la página a intervalos regulares, en la dirección en que se desplaza el papel en la impresora, solo en un color.</p>  | <ol style="list-style-type: none">1. En el panel de control, pulse Dispositivo > Herramientas > Solución de problemas > Páginas de asistencia > Página defectos repetitivos > Imprimir. Se imprimirá la Página de defectos que se repiten, con indicaciones para identificar las unidades defectuosas.2. Cambie los elementos identificados por la página Defectos repetitivos para resolver el problema. 3. Si sustituye un consumible, restablezca el contador:<ol style="list-style-type: none">a. En el panel de control, toque Iniciar sesión. Introduzca la información de inicio de sesión de administrador y toque Intro. Si desea más información, consulte la <i>Guía del administrador del sistema</i>.b. Pulse Dispositivo > Herramientas > Opciones del dispositivo.c. Desplácese y pulse Suministros > Restauración del contador de suministros.d. Toque el Consumible que ha sustituido.e. Pulse Restaurar contador.f. Para cerrar la ventana emergente, pulse X, pulse admin, y seleccione Desconexión. |

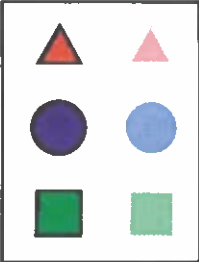
Solución de problemas de calidad de impresión (continuación)

| Problema | Solución |
|---|--|
| <p>Desplazamiento de imagen</p> <p>El desplazamiento más habitual se produce cuando el tóner parece estar reimpreso en la página a unos 95 mm (3.75 pulg.) en la dirección en que se desplaza el papel en la impresora.</p> <p>Nota: si la distancia es diferente, utilice la página Efectos repetitivos para identificar la causa.</p>  | <ol style="list-style-type: none">1. Compruebe que el papel utilizado es del tipo correcto para la impresora y que se ha colocado correctamente. Para obtener una lista completa del papel recomendado para la impresora, vaya a:<ul style="list-style-type: none">– Norteamérica: www.xerox.com/rmlna– Europa: www.xerox.com/rmleu2. Compruebe que el tipo de papel se ha seleccionado en el panel de control y en el controlador de impresión. Nota: inicie sesión como administrador del sistema para modificar el tamaño, tipo y color del papel en una bandeja exclusiva cuando el panel de control está bloqueado.3. Si el problema continúa, realice una de las acciones siguientes: Nota: inicie sesión como administrador del sistema para modificar el tamaño, tipo y color del papel en una bandeja exclusiva cuando el panel de control está bloqueado.<ol style="list-style-type: none">a. Para las bandejas definidas como Exclusiva:<ul style="list-style-type: none">• En el panel de control, toque Iniciar sesión. Introduzca la información de inicio de sesión de administrador y toque Intro. Si desea más información, consulte la <i>Guía del administrador del sistema</i>.• Toque Dispositivo > Herramientas > Opciones del dispositivo > Gestión del papel > Opciones de bandeja. Seleccione la bandeja, toque Editar y cambie el tipo de papel.b. Para las bandejas definidas como totalmente ajustables:<ul style="list-style-type: none">• Papel sin revestir: Papel común, cartulina ligera y cartulina para tarjeta.• Papel estucado: Cartulina ligera brillante y cartulina brillante.El panel de control solicita que confirme o cambie el tipo de papel.<ul style="list-style-type: none">• En la pantalla táctil, pulse Tipo y elija una de estas acciones:<ul style="list-style-type: none">• Seleccione el tipo correcto de papel y pulse Confirmar.• Seleccione el siguiente tipo de papel con más peso y pulse Confirmar. Nota: Los tipos de papel del más ligero al más pesado son:<ul style="list-style-type: none">• Papel sin revestir: Papel común, cartulina ligera y cartulina para tarjeta.• Papel estucado: Cartulina ligera brillante y cartulina brillante.4. Para identificar la causa, utilice la página Defectos repetitivos. Para obtener más información, consulte la página anterior. |

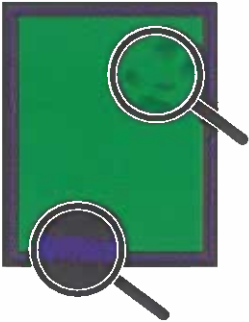
Solución de problemas de calidad de impresión (continuación)

| Problema | Solución |
|--|--|
| <p>Colores sólidos con motas o manchas Los negros aparecen azules</p>  | <p>1. Compruebe que el papel utilizado es del tipo correcto para la impresora y que se ha colocado correctamente.</p> <p>Para obtener una lista completa del papel recomendado para la impresora, vaya a:</p> <ul style="list-style-type: none">– Norteamérica: www.xerox.com/rmlna– Europa: www.xerox.com/rmleu <p>2. Compruebe que el tipo de papel se ha seleccionado en el panel de control y en el controlador de impresión.</p> <p>Nota: Si persiste el problema, llame al servicio técnico.</p> |
| <p>Colores alineados incorrectamente El color se desplaza fuera del área designada o se le superpone otro color.</p>  | <p>Abra y cierre la puerta frontal. La impresora realiza una calibración de registro automática con la siguiente impresión.</p> <p>Nota: Si persiste el problema, llame al servicio técnico.</p> |
| <p>Todos los colores demasiado claros o demasiado oscuros Los colores aparecen descoloridos o demasiado oscuros en la impresión o la copia.</p> | <p>1. Compruebe que el papel utilizado es del tipo correcto para la impresora y que se ha colocado correctamente.</p> <p>Para obtener una lista completa del papel recomendado para la impresora, vaya a:</p> <ul style="list-style-type: none">– Norteamérica: www.xerox.com/rmlna– Europa: www.xerox.com/rmleu <p>2. Compruebe que el tipo de papel se ha seleccionado en el panel de control y en el controlador de impresión.</p> <p>Nota: Si persiste el problema, consulte la <i>Guía del usuario</i> o llame al servicio técnico.</p> |

Solución de problemas de calidad de impresión (continuación)

| Problema | Solución |
|--|---|
| <p>Líneas, manchas o rayas Aparecen marcas oscuras o claras en todos los colores y en áreas no impresas de la página.</p>  | <ol style="list-style-type: none"> 1. Compruebe que el papel utilizado es del tipo correcto para la impresora y que se ha colocado correctamente. Para obtener una lista completa del papel recomendado para la impresora, vaya a: <ul style="list-style-type: none"> – Norteamérica: www.xerox.com/rmlna – Europa: www.xerox.com/rmleu 2. Compruebe que el tipo de papel se ha seleccionado en el panel de control y en el controlador de impresión. 3. Para identificar la causa, consulte la página de defectos que se repiten que se imprime con la página de solución de problemas de calidad de impresión. En el panel de control, toque Dispositivo > Herramientas > Solución de problemas > Páginas de asistencia > Página de defectos que se repiten > Imprimir. 4. Para corregir el problema, cambie los elementos que se han identificado en la página de defectos que se repiten.. |
| <p>El color varía de un equipo informático a otro Los colores impresos desde una estación de trabajo no coinciden con los impresos desde otra estación.</p> | <ol style="list-style-type: none"> 1. Confirme que las opciones del controlador de impresión de Calidad de impresión, de Corrección de color y de Color en palabras son iguales en ambos equipos. 2. Ajuste los valores según proceda. Nota: los ajustes del controlador prevalecen sobre los realizados en el panel de control de la impresora. |
| <p>Los colores no se corresponden El color que produce la impresora es distinto del ajustado.</p> | <p>Si desea obtener más información sobre la concordancia de colores, vaya al Asistente de Ayuda en línea en www.xerox.com/office/support.</p> |
| <p>Los colores impresos no coinciden con los del monitor El color que produce la impresora parece distinto al que aparece en el monitor del equipo.</p> | <p>Para ver información sobre la concordancia de colores entre el monitor y el documento impreso, visite el Asistente de Ayuda en línea en www.xerox.com/office/support.</p> |

Opciones de calidad de impresión

La calidad de las impresiones está directamente controlada por el Modo de calidad de impresión y las opciones de Correcciones del color. Puede cambiar estas opciones en el controlador de impresión. Seleccione la opción que mejor se ajuste a su trabajo de impresión.

Modo de calidad de impresión

- **Mejorado** es un modo de uso general para unas impresiones en color más frescas y brillantes. El modo Mejorado combina la velocidad con la calidad.
- **Alta resolución** es un modo de alta calidad que crea líneas finas y nítidas. El modo Alta resolución se recomienda para impresiones en color vibrantes y saturadas. El modo Alta resolución equilibra la calidad sobre la velocidad.
- **Ahorro de tóner** reduce la cantidad de tóner utilizado para imprimir trabajos y es muy útil para la salida con calidad de borrador. La calidad de impresión es ligeramente inferior a la del modo Estándar.

Correcciones del color

Las correcciones del color están disponibles en la pestaña Opciones de la imagen en el controlador de impresión. La ventana Vista previa aparece en el lado derecho de la pestaña Opciones de la imagen. Cuando se ha seleccionado la casilla de verificación Vista previa, la corrección del color aparece en la ventana Vista previa. Al seleccionar y quitar la marca de selección de la marca de verificación Vista previa, se puede comparar la imagen corregida con la imagen original.

Para ajustar las características del color de su trabajo de impresión, seleccione la pestaña Corrección del color y, a continuación, seleccione las opciones necesarias.

- **Conversión a blanco y negro de Xerox** convierte los colores a escala de grises y produce un trabajo de impresión en blanco y negro. Esta opción es útil para crear páginas maestras a blanco y negro para fotocopiar o enviar por fax.
- **Corrección del color** proporciona opciones para generar una correspondencia de colores en la impresora tan cercana como sea posible con los colores de otros dispositivos, por ejemplo, la pantalla del equipo o una prensa.
 - **Automático** aplica la mejor corrección del color a cada elemento gráfico del documento: textos, ilustraciones y fotografías.
 - **Simular pantalla LCD** aproxima el color del trabajo de impresión a los colores del monitor LCD del equipo.
 - **Pantalla sRGB** aproxima el color del trabajo de impresión a una pantalla RGB (rojo, verde, azul).
 - **No elimina todas las correcciones del color.** Es la mejor opción al trabajar con un color especificado en la aplicación o sistema operativo.
- **Color automático de Xerox** aplica la mejor corrección del color a cada elemento gráfico del documento: textos, ilustraciones y fotografías.
- **Color automático personalizado** proporciona más opciones de colores personalizados en el trabajo de impresión. Utilice una opción para ajustar el color del texto y de los gráficos. Utilice la otra opción para ajustar la corrección del color aplicada a las imágenes. Cada elemento se puede controlar con varios controles de color para simular las impresiones de distintos dispositivos de color.

Para ajustar los colores usando frases descriptivas, seleccione la pestaña **Color en palabras**. Seleccione una opción en los menús para formar una frase que describa el ajuste de color deseado. Puede formar más de una frase que se aplique al trabajo de impresión y que afecte un color o varios colores.

Para cambiar las opciones de cada parámetro de color, seleccione la pestaña **Ajustes de color** y, a continuación, ajuste los controles deslizantes. Los controles deslizantes permiten seleccionar ajustes continuos para cada una de las opciones siguientes:

- Claridad
- Contraste
- Saturación
- Cian a rojo
- Magenta a verde
- Amarillo a azul

Para obtener más información sobre la concordancia de colores y los perfiles ICC, vaya a www.xerox.com/office/support.





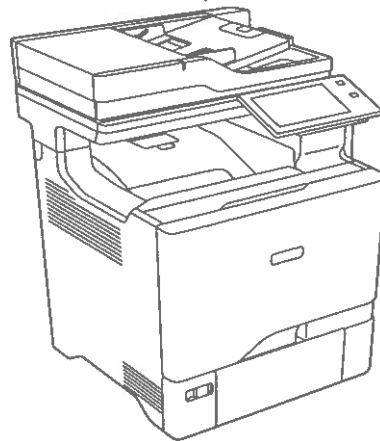

Xerox® VersaLink® C625 Color Multifunction Printer

Powerful performance. Personalized productivity.

The VersaLink® C625 Color Multifunction Printer provides exceptional performance and unbeatable reliability. Cloud-connected, mobile-ready, app-enabled, and easy to customize, the C625 is your modern workplace assistant — transforming the way you work today, while ensuring you can keep up with the needs of tomorrow.



PRINT. COPY. SCAN. FAX. CLOUD

-  52 ppm Letter
50 ppm A4
-  Solutions
-  Cloud connectivity
-  Single pass
Two-sided scanning
-  1200 x 1200 dpi
-  Up to 2,850 pages
-  Optional: 4 additional
paper trays

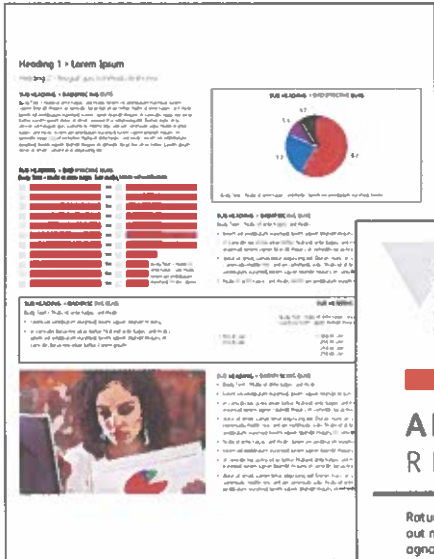

Fuentes residentes

| Posición | Nombre de la fuente | Muestra de impresión |
|----------|--|---------------------------------|
| 1 | Courier «Esc»(Symbol set«Esc»(s1p«pitch»h0s0b4099T | 'ABCDEFGabcdefg0123456789&?!.,' |
| 2 | CG Times «Esc»(Symbol set«Esc»(s1p«size»v0s0b4101T | 'ABCDEFGabcdefg0123456789&?!.,' |
| 3 | CG Times Bold «Esc»(Symbol set«Esc»(s1p«size»v0s3b4101T | 'ABCDEFGabcdefg0123456789&?!.,' |
| 4 | CG Times Italic «Esc»(Symbol set«Esc»(s1p«size»v1s0b4101T | 'ABCDEFGabcdefg0123456789&?!.,' |
| 5 | CG Times Bold Italic «Esc»(Symbol set«Esc»(s1p«size»v1s3b4101T | 'ABCDEFGabcdefg0123456789&?!.,' |
| 6 | CG Omega «Esc»(Symbol set«Esc»(s1p«size»v0s0b4113T | 'ABCDEFGabcdefg0123456789&?!.,' |
| 7 | CG Omega Bold «Esc»(Symbol set«Esc»(s1p«size»v0s3b4113T | 'ABCDEFGabcdefg0123456789&?!.,' |
| 8 | CG Omega Italic «Esc»(Symbol set«Esc»(s1p«size»v1s0b4113T | 'ABCDEFGabcdefg0123456789&?!.,' |
| 9 | CG Omega Bold Italic «Esc»(Symbol set«Esc»(s1p«size»v1s3b4113T | 'ABCDEFGabcdefg0123456789&?!.,' |
| 10 | Coronet «Esc»(Symbol set«Esc»(s1p«size»v1s0b4116T | 'ABCDEFGabcdefg0123456789&?!.,' |
| 11 | Clarendon Condensed «Esc»(Symbol set«Esc»(s1p«size»v4s3b4140T | 'ABCDEFGabcdefg0123456789&?!.,' |
| 12 | Univers Medium «Esc»(Symbol set«Esc»(s1p«size»v0s0b4148T | 'ABCDEFGabcdefg0123456789&?!.,' |
| 13 | Univers Bold «Esc»(Symbol set«Esc»(s1p«size»v0s3b4148T | 'ABCDEFGabcdefg0123456789&?!.,' |
| 14 | Univers Medium Italic «Esc»(Symbol set«Esc»(s1p«size»v1s0b4148T | 'ABCDEFGabcdefg0123456789&?!.,' |
| 15 | Univers Bold Italic «Esc»(Symbol set«Esc»(s1p«size»v1s3b4148T | 'ABCDEFGabcdefg0123456789&?!.,' |
| 16 | Univers Medium Condensed «Esc»(Symbol set«Esc»(s1p«size»v4s0b4148T | 'ABCDEFGabcdefg0123456789&?!.,' |
| 17 | Univers Bold Condensed «Esc»(Symbol set«Esc»(s1p«size»v4s3b4148T | 'ABCDEFGabcdefg0123456789&?!.,' |
| 18 | Univers Medium Condensed Italic «Esc»(Symbol set«Esc»(s1p«size»v5s0b4148T | 'ABCDEFGabcdefg0123456789&?!.,' |

Fuentes residentes

| Posición | Nombre de la fuente | Muestra de impresión |
|----------|--|---|
| 19 | Univers Bold Condensed Italic «Esc»(Symbol set«Esc»(s1p«size»v5s3b4148T | ' ABCDEFGabcdefg0123456789&?!.,' |
| 20 | Antique Olive «Esc»(Symbol set«Esc»(s1p«size»v0s0b4168T | 'ABCDEFGabcdefg0123456789&?!.,' |
| 21 | Antique Olive Bold «Esc»(Symbol set«Esc»(s1p«size»v0s3b4168T | ' ABCDEFGabcdefg0123456789&?!.,' |
| 22 | Antique Olive Italic «Esc»(Symbol set«Esc»(s1p«size»v1s0b4168T | ' <i>ABCDEFGabcdefg0123456789&?!.,'</i> |
| 23 | Garamond Antiqua «Esc»(Symbol set«Esc»(s1p«size»v0s0b4197T | 'ABCDEFGabcdefg0123456789&?!.,' |
| 24 | Garamond Halbfett «Esc»(Symbol set«Esc»(s1p«size»v0s3b4197T | 'ABCDEFGabcdefg0123456789&?!.,' |
| 25 | Garamond Kursiv «Esc»(Symbol set«Esc»(s1p«size»v1s0b4197T | ' <i>ABCDEFGabcdefg0123456789&?!.,'</i> |
| 26 | Garamond Kursiv Halbfett «Esc»(Symbol set«Esc»(s1p«size»v1s3b4197T | ' <i>ABCDEFGabcdefg0123456789&?!.,'</i> |
| 27 | Marigold «Esc»(Symbol set«Esc»(s1p«size»v0s0b4297T | 'ABCDEFGabcdefg0123456789&?!.,' |
| 28 | Albertus Medium «Esc»(Symbol set«Esc»(s1p«size»v0s1b4362T | 'ABCDEFGabcdefg0123456789&?!.,' |
| 29 | Albertus Extra Bold «Esc»(Symbol set«Esc»(s1p«size»v0s4b4362T | ' ABCDEFGabcdefg0123456789&?!.,' |
| 30 | Ryadh «Esc»(Symbol set«Esc»(s1p«size»v0s0b4859T | ABCDEFGabcdefg0123456789&?!.,' |
| 31 | Ryadh Bold «Esc»(Symbol set«Esc»(s1p«size»v0s3b4859T | ABCDEFGabcdefg0123456789&?!.,' |
| 32 | Malka «Esc»(Symbol set«Esc»(s1p«size»v0s0b16584T | ABCDEFGabcdefg0123456789&?!.,' |
| 33 | Malka Bold «Esc»(Symbol set«Esc»(s1p«size»v0s3b16584T | ABCDEFGabcdefg0123456789&?!.,' |
| 34 | Malka Italic «Esc»(Symbol set«Esc»(s1p«size»v1s0b16584T | <i>ABCDEFGabcdefg0123456789&?!.,'</i> |
| 35 | Dorit «Esc»(Symbol set«Esc»(s1p«size»v0s0b16585T | ABCDEFGabcdefg0123456789&?!.,' |
| 36 | Dorit Bold «Esc»(Symbol set«Esc»(s1p«size»v0s3b16585T | ABCDEFGabcdefg0123456789&?!.,' |

Fuentes residentes

| Posición | Nombre de la fuente | Muestra de impresión |
|----------|---|---|
| 37 | Naamit «Esc»(Symbol set«Esc»(s1p«size»v0s0b16587T | ABCDEFGabcdefg0123456789&?!.,' |
| 38 | Naamit Bold «Esc»(Symbol set«Esc»(s1p«size»v0s3b16587T | ABCDEFGabcdefg0123456789&?!.,' |
| 39 | Arial «Esc»(Symbol set«Esc»(s1p«size»v0s0b16602T | 'ABCDEFGabcdefg0123456789&?!.,' |
| 40 | Arial Bold «Esc»(Symbol set«Esc»(s1p«size»v0s3b16602T | 'ABCDEFGabcdefg0123456789&?!.,' |
| 41 | Arial Italic «Esc»(Symbol set«Esc»(s1p«size»v1s0b16602T | <i>'ABCDEFGabcdefg0123456789&?!.,'</i> |
| 42 | Arial Bold Italic «Esc»(Symbol set«Esc»(s1p«size»v1s3b16602T | <i>'ABCDEFGabcdefg0123456789&?!.,'</i> |
| 43 | Times New Roman «Esc»(Symbol set«Esc»(s1p«size»v0s0b16901T | 'ABCDEFGabcdefg0123456789&?!.,' |
| 44 | Times New Roman Bold «Esc»(Symbol set«Esc»(s1p«size»v0s3b16901T | 'ABCDEFGabcdefg0123456789&?!.,' |
| 45 | Times New Roman Italic «Esc»(Symbol set«Esc»(s1p«size»v1s0b16901T | <i>'ABCDEFGabcdefg0123456789&?!.,'</i> |
| 46 | Times New Roman Bold Italic «Esc»(Symbol set«Esc»(s1p«size»v1s3b16901T | <i>'ABCDEFGabcdefg0123456789&?!.,'</i> |
| 47 | Helvetica «Esc»(Symbol set«Esc»(s1p«size»v0s0b24580T | 'ABCDEFGabcdefg0123456789&?!.,' |
| 48 | Helvetica Bold «Esc»(Symbol set«Esc»(s1p«size»v0s3b24580T | 'ABCDEFGabcdefg0123456789&?!.,' |
| 49 | Helvetica Oblique «Esc»(Symbol set«Esc»(s1p«size»v1s0b24580T | <i>'ABCDEFGabcdefg0123456789&?!.,'</i> |
| 50 | Helvetica Bold Oblique «Esc»(Symbol set«Esc»(s1p«size»v1s3b24580T | <i>'ABCDEFGabcdefg0123456789&?!.,'</i> |
| 51 | Helvetica Narrow «Esc»(Symbol set«Esc»(s1p«size»v4s0b24580T | 'ABCDEFGabcdefg0123456789&?!.,' |
| 52 | Helvetica Narrow Bold «Esc»(Symbol set«Esc»(s1p«size»v4s3b24580T | 'ABCDEFGabcdefg0123456789&?!.,' |
| 53 | Helvetica Narrow Oblique «Esc»(Symbol set«Esc»(s1p«size»v5s0b24580T | <i>'ABCDEFGabcdefg0123456789&?!.,'</i> |
| 54 | Helvetica Narrow Bold Oblique «Esc»(Symbol set«Esc»(s1p«size»v5s3b24580T | <i>'ABCDEFGabcdefg0123456789&?!.,'</i> |

Fuentes residentes

| Posición | Nombre de la fuente | Muestra de impresión |
|----------|--|---------------------------------|
| 55 | Palatino Roman «Esc»(Symbol set«Esc»(s1p«size»v0s0b24591T | 'ABCDEFGabcdefg0123456789&?!.,' |
| 56 | Palatino Bold «Esc»(Symbol set«Esc»(s1p«size»v0s3b24591T | 'ABCDEFGabcdefg0123456789&?!.,' |
| 57 | Palatino Italic «Esc»(Symbol set«Esc»(s1p«size»v1s0b24591T | 'ABCDEFGabcdefg0123456789&?!.,' |
| 58 | Palatino Bold Italic «Esc»(Symbol set«Esc»(s1p«size»v1s3b24591T | 'ABCDEFGabcdefg0123456789&?!.,' |
| 59 | ITC Avant Garde Book «Esc»(Symbol set«Esc»(s1p«size»v0s0b24607T | 'ABCDEFGabcdefg0123456789&?!.,' |
| 60 | ITC Avant Garde DemiBold «Esc»(Symbol set«Esc»(s1p«size»v0s2b24607T | 'ABCDEFGabcdefg0123456789&?!.,' |
| 61 | ITC Avant Garde Book Oblique «Esc»(Symbol set«Esc»(s1p«size»v1s0b24607T | 'ABCDEFGabcdefg0123456789&?!.,' |
| 62 | ITC Avant Garde DemiBold Oblique «Esc»(Symbol set«Esc»(s1p«size»v1s2b24607T | 'ABCDEFGabcdefg0123456789&?!.,' |
| 63 | ITC Bookman Light «Esc»(Symbol set«Esc»(s1p«size»v0s-3b24623T | 'ABCDEFGabcdefg0123456789&?!.,' |
| 64 | ITC Bookman DemiBold «Esc»(Symbol set«Esc»(s1p«size»v0s2b24623T | 'ABCDEFGabcdefg0123456789&?!.,' |
| 65 | ITC Bookman Light Italic «Esc»(Symbol set«Esc»(s1p«size»v1s-3b24623T | 'ABCDEFGabcdefg0123456789&?!.,' |
| 66 | ITC Bookman DemiBold Italic «Esc»(Symbol set«Esc»(s1p«size»v1s2b24623T | 'ABCDEFGabcdefg0123456789&?!.,' |
| 67 | New Century Schoolbook Roman «Esc»(Symbol set«Esc»(s1p«size»v0s0b24703T | 'ABCDEFGabcdefg0123456789&?!.,' |
| 68 | New Century Schoolbook Bold «Esc»(Symbol set«Esc»(s1p«size»v0s3b24703T | 'ABCDEFGabcdefg0123456789&?!.,' |
| 69 | New Century Schoolbook Italic «Esc»(Symbol set«Esc»(s1p«size»v1s0b24703T | 'ABCDEFGabcdefg0123456789&?!.,' |
| 70 | New Century Schoolbook Bold Ital «Esc»(Symbol set«Esc»(s1p«size»v1s3b24703T | 'ABCDEFGabcdefg0123456789&?!.,' |
| 71 | Times Roman «Esc»(Symbol set«Esc»(s1p«size»v0s0b25093T | 'ABCDEFGabcdefg0123456789&?!.,' |
| 72 | Times Roman Bold «Esc»(Symbol set«Esc»(s1p«size»v0s3b25093T | 'ABCDEFGabcdefg0123456789&?!.,' |

Fuentes residentes

| Posición | Nombre de la fuente | Muestra de impresión |
|----------|--|---|
| 91 | Courier PS Bold «Esc»(Symbol set«Esc»(s0p«pitch»h0s3b24579T | ' ABCDEFGGabcdefg0123456789&?!.,' |
| 92 | Courier PS Oblique «Esc»(Symbol set«Esc»(s0p«pitch»h1s0b24579T | ' <i>ABCDEFGGabcdefg0123456789&?!.,'</i> |
| 93 | Courier PS Bold Oblique «Esc»(Symbol set«Esc»(s0p«pitch»h1s3b24579T | ' <i>ABCDEFGGabcdefg0123456789&?!.,'</i> |
| 93 | Line Printer «Esc»(8U«Esc»(s0p16.67h8.48v0s0b0T | 'ABCDEFGGabcdefg0123456789&?!.,' |











Lista de fuentes PostScript

Fuentes internas:

| | |
|---------------------------|---|
| AlbertusMT | ABCDEF G abcdefg 0123456789 &?!\$.,€ |
| AlbertusMT-Italic | ABCDEF G abcdefg 0123456789 &?!\$.,€ |
| AlbertusMT-Light | ABCDEF G abcdefg 0123456789 &?!\$.,€ |
| AntiqueOlive-Bold | ABCDEF G abcdefg 0123456789 &?!\$.,€ |
| AntiqueOlive-Compact | ABCDEF G abcdefg 0123456789 &?!\$.,€ |
| AntiqueOlive-Italic | ABCDEF G abcdefg 0123456789 &?!\$.,€ |
| AntiqueOlive-Roman | ABCDEF G abcdefg 0123456789 &?!\$.,€ |
| Apple-Chancery | ABCDEF G abcdefg 0123456789 &?!\$.,€ |
| Arial-BoldItalicMT | ABCDEF G abcdefg 0123456789 &?!\$.,€ |
| Arial-BoldMT | ABCDEF G abcdefg 0123456789 &?!\$.,€ |
| Arial-ItalicMT | ABCDEF G abcdefg 0123456789 &?!\$.,€ |
| ArialMT | ABCDEF G abcdefg 0123456789 &?!\$.,€ |
| AvantGarde-Book | ABCDEF G abcdefg 0123456789 &?!\$.,€ |
| AvantGarde-BookOblique | ABCDEF G abcdefg 0123456789 &?!\$.,€ |
| AvantGarde-Demi | ABCDEF G abcdefg 0123456789 &?!\$.,€ |
| AvantGarde-DemiOblique | ABCDEF G abcdefg 0123456789 &?!\$.,€ |
| Bodoni | ABCDEF G abcdefg 0123456789 &?!\$.,€ |
| Bodoni-Bold | ABCDEF G abcdefg 0123456789 &?!\$.,€ |
| Bodoni-BoldItalic | ABCDEF G abcdefg 0123456789 &?!\$.,€ |
| Bodoni-Italic | ABCDEF G abcdefg 0123456789 &?!\$.,€ |
| Bodoni-Poster | ABCDEF G abcdefg 0123456789 &?!\$.,€ |
| Bodoni-PosterCompressed | ABCDEF G abcdefg 0123456789 &?!\$.,€ |
| Bookman-Demi | ABCDEF G abcdefg 0123456789 &?!\$.,€ |
| Bookman-DemiItalic | ABCDEF G abcdefg 0123456789 &?!\$.,€ |
| Bookman-Light | ABCDEF G abcdefg 0123456789 &?!\$.,€ |
| Bookman-LightItalic | ABCDEF G abcdefg 0123456789 &?!\$.,€ |
| Carta | *!@#%&'()*+,-./:;<=>?[]^_`{ }~&?!\$.,€ |
| Chicago | ABCDEF G abcdefg 0123456789 &?!\$.,€ |
| Clarendon | ABCDEF G abcdefg 0123456789 &?!\$.,€ |
| Clarendon-Bold | ABCDEF G abcdefg 0123456789 &?!\$.,€ |
| Clarendon-Light | ABCDEF G abcdefg 0123456789 &?!\$.,€ |
| CooperBlack | ABCDEF G abcdefg 0123456789 &?!\$.,€ |
| CooperBlack-Italic | ABCDEF G abcdefg 0123456789 &?!\$.,€ |
| Copperplate-ThirtyThreeBC | ABCDEF G ABCDEF G 0123456789 &?!\$.,€ |
| Copperplate-ThirtyTwoBC | ABCDEF G ABCDEF G 0123456789 &?!\$.,€ |
| Coronet-Regular | ABCDEF G abcdefg 0123456789 &?!\$.,€ |
| Courier | ABCDEF G abcdefg 0123456789 &?!\$.,€ |
| Courier-Bold | ABCDEF G abcdefg 0123456789 &?!\$.,€ |
| Courier-BoldOblique | ABCDEF G abcdefg 0123456789 &?!\$.,€ |
| Courier-Oblique | ABCDEF G abcdefg 0123456789 &?!\$.,€ |
| Eurostile | ABCDEF G abcdefg 0123456789 &?!\$.,€ |
| Eurostile-Bold | ABCDEF G abcdefg 0123456789 &?!\$.,€ |
| Eurostile-BoldExtendedTwo | ABCDEF G abcdefg 0123456789 &?!\$.,€ |
| Eurostile-ExtendedTwo | ABCDEF G abcdefg 0123456789 &?!\$.,€ |
| Geneva | ABCDEF G abcdefg 0123456789 &?!\$.,€ |
| GillSans | ABCDEF G abcdefg 0123456789 &?!\$.,€ |
| GillSans-Bold | ABCDEF G abcdefg 0123456789 &?!\$.,€ |
| GillSans-BoldCondensed | ABCDEF G abcdefg 0123456789 &?!\$.,€ |
| GillSans-BoldItalic | ABCDEF G abcdefg 0123456789 &?!\$.,€ |
| GillSans-Condensed | ABCDEF G abcdefg 0123456789 &?!\$.,€ |
| GillSans-ExtraBold | ABCDEF G abcdefg 0123456789 &?!\$.,€ |
| GillSans-Italic | ABCDEF G abcdefg 0123456789 &?!\$.,€ |
| GillSans-Light | ABCDEF G abcdefg 0123456789 &?!\$.,€ |
| GillSans-LightItalic | ABCDEF G abcdefg 0123456789 &?!\$.,€ |
| Goudy | ABCDEF G abcdefg 0123456789 &?!\$.,€ |
| Goudy-Bold | ABCDEF G abcdefg 0123456789 &?!\$.,€ |
| Goudy-BoldItalic | ABCDEF G abcdefg 0123456789 &?!\$.,€ |
| Goudy-ExtraBold | ABCDEF G abcdefg 0123456789 &?!\$.,€ |
| Goudy-Italic | ABCDEF G abcdefg 0123456789 &?!\$.,€ |
| GreekMono737 | ABCDEF G abcdefg 0123456789 &?!\$.,€ |
| GreekMono737-Bold | ABCDEF G abcdefg 0123456789 &?!\$.,€ |
| GreekMono737-BoldItalic | ABCDEF G abcdefg 0123456789 &?!\$.,€ |
| GreekMono737-Italic | ABCDEF G abcdefg 0123456789 &?!\$.,€ |
| GreekMono851 | ABCDEF G abcdefg 0123456789 &?!\$.,€ |
| GreekMono851-Bold | ABCDEF G abcdefg 0123456789 &?!\$.,€ |
| GreekMono851-BoldItalic | ABCDEF G abcdefg 0123456789 &?!\$.,€ |
| GreekMono851-Italic | ABCDEF G abcdefg 0123456789 &?!\$.,€ |
| GreekMono8859-7 | ABCDEF G abcdefg 0123456789 &?!\$.,€ |
| GreekMono8859-7Bold | ABCDEF G abcdefg 0123456789 &?!\$.,€ |

Lista de fuentes PostScript

Fuentes internas (continuación):

| | |
|---------------------------------|--|
| GreekMono8859-7BoldItalic | <i>ABCDEF abcdefg 0123456789 &?!\$.,</i> |
| GreekMono8859-7Italic | <i>ABCDEF abcdefg 0123456789 &?!\$.,</i> |
| GreekSans737 | ABCDEF abcdefg 0123456789 &?!\$., |
| GreekSans737-Bold | ABCDEF abcdefg 0123456789 &?!\$., |
| GreekSans737-BoldItalic | <i>ABCDEF abcdefg 0123456789 &?!\$.,</i> |
| GreekSans737-Italic | <i>ABCDEF abcdefg 0123456789 &?!\$.,</i> |
| GreekSans851 | ABCDEF abcdefg 0123456789 &?!\$., |
| GreekSans851-Bold | ABCDEF abcdefg 0123456789 &?!\$., |
| GreekSans851-BoldItalic | <i>ABCDEF abcdefg 0123456789 &?!\$.,</i> |
| GreekSans851-Italic | <i>ABCDEF abcdefg 0123456789 &?!\$.,</i> |
| GreekSans8859-7 | ABCDEF abcdefg 0123456789 &?!\$., |
| GreekSans8859-7Bold | ABCDEF abcdefg 0123456789 &?!\$., |
| GreekSans8859-7BoldItalic | <i>ABCDEF abcdefg 0123456789 &?!\$.,</i> |
| GreekSans8859-7Italic | <i>ABCDEF abcdefg 0123456789 &?!\$.,</i> |
| GreekSerif737 | ABCDEF abcdefg 0123456789 &?!\$., |
| GreekSerif737-Bold | ABCDEF abcdefg 0123456789 &?!\$., |
| GreekSerif737-BoldItalic | <i>ABCDEF abcdefg 0123456789 &?!\$.,</i> |
| GreekSerif737-Italic | <i>ABCDEF abcdefg 0123456789 &?!\$.,</i> |
| GreekSerif851 | ABCDEF abcdefg 0123456789 &?!\$., |
| GreekSerif851-Bold | ABCDEF abcdefg 0123456789 &?!\$., |
| GreekSerif851-BoldItalic | <i>ABCDEF abcdefg 0123456789 &?!\$.,</i> |
| GreekSerif851-Italic | <i>ABCDEF abcdefg 0123456789 &?!\$.,</i> |
| GreekSerif8859-7 | ABCDEF abcdefg 0123456789 &?!\$., |
| GreekSerif8859-7Bold | ABCDEF abcdefg 0123456789 &?!\$., |
| GreekSerif8859-7BoldItalic | <i>ABCDEF abcdefg 0123456789 &?!\$.,</i> |
| GreekSerif8859-7Italic | <i>ABCDEF abcdefg 0123456789 &?!\$.,</i> |
| Helvetica | ABCDEF abcdefg 0123456789 &?!\$.,€ |
| Helvetica-Bold | ABCDEF abcdefg 0123456789 &?!\$.,€ |
| Helvetica-BoldOblique | <i>ABCDEF abcdefg 0123456789 &?!\$.,€</i> |
| Helvetica-Condensed | ABCDEF abcdefg 0123456789 &?!\$.,€ |
| Helvetica-Condensed-Bold | ABCDEF abcdefg 0123456789 &?!\$.,€ |
| Helvetica-Condensed-BoldOblique | <i>ABCDEF abcdefg 0123456789 &?!\$.,€</i> |
| Helvetica-Condensed-Oblique | <i>ABCDEF abcdefg 0123456789 &?!\$.,€</i> |
| Helvetica-Narrow | ABCDEF abcdefg 0123456789 &?!\$.,€ |
| Helvetica-Narrow-Bold | ABCDEF abcdefg 0123456789 &?!\$.,€ |
| Helvetica-Narrow-BoldOblique | <i>ABCDEF abcdefg 0123456789 &?!\$.,€</i> |
| Helvetica-Narrow-Oblique | <i>ABCDEF abcdefg 0123456789 &?!\$.,€</i> |
| Helvetica-Oblique | <i>ABCDEF abcdefg 0123456789 &?!\$.,€</i> |
| HoeflerText-Black | ABCDEF abcdefg 0123456789 &?!\$.,€ |
| HoeflerText-BlackItalic | <i>ABCDEF abcdefg 0123456789 &?!\$.,€</i> |
| HoeflerText-Italic | <i>ABCDEF abcdefg 0123456789 &?!\$.,€</i> |
| HoeflerText-Ornaments |            |
| HoeflerText-Regular | ABCDEF abcdefg 0123456789 &?!\$.,€ |
| JoannaMT | ABCDEF abcdefg 0123456789 &?!\$.,€ |
| JoannaMT-Bold | ABCDEF abcdefg 0123456789 &?!\$.,€ |
| JoannaMT-BoldItalic | <i>ABCDEF abcdefg 0123456789 &?!\$.,€</i> |
| JoannaMT-Italic | <i>ABCDEF abcdefg 0123456789 &?!\$.,€</i> |
| LetterGothic | ABCDEF abcdefg 0123456789 &?!\$.,€ |
| LetterGothic-Bold | ABCDEF abcdefg 0123456789 &?!\$.,€ |
| LetterGothic-BoldSlanted | <i>ABCDEF abcdefg 0123456789 &?!\$.,€</i> |
| LetterGothic-Slanted | <i>ABCDEF abcdefg 0123456789 &?!\$.,€</i> |
| LubalinGraph-Book | ABCDEF abcdefg 0123456789 &?!\$.,€ |
| LubalinGraph-BookOblique | <i>ABCDEF abcdefg 0123456789 &?!\$.,€</i> |
| LubalinGraph-Demi | ABCDEF abcdefg 0123456789 &?!\$.,€ |
| LubalinGraph-DemiOblique | <i>ABCDEF abcdefg 0123456789 &?!\$.,€</i> |
| Marigold | ABCDEF abcdefg 0123456789 &?!\$.,€ |
| MonaLisa-Recut | ABCDEF abcdefg 0123456789 &?!\$.,€ |
| Monaco | ABCDEF abcdefg 0123456789 &?!\$.,€ |
| NewCenturySchlbk-Bold | ABCDEF abcdefg 0123456789 &?!\$.,€ |
| NewCenturySchlbk-BoldItalic | <i>ABCDEF abcdefg 0123456789 &?!\$.,€</i> |
| NewCenturySchlbk-Italic | <i>ABCDEF abcdefg 0123456789 &?!\$.,€</i> |
| NewCenturySchlbk-Roman | ABCDEF abcdefg 0123456789 &?!\$.,€ |
| NewYork | ABCDEF abcdefg 0123456789 &?!\$.,€ |
| Optima | ABCDEF abcdefg 0123456789 &?!\$.,€ |
| Optima-Bold | ABCDEF abcdefg 0123456789 &?!\$.,€ |
| Optima-BoldItalic | <i>ABCDEF abcdefg 0123456789 &?!\$.,€</i> |
| Optima-Italic | <i>ABCDEF abcdefg 0123456789 &?!\$.,€</i> |
| Oxford | ABCDEF abcdefg 0123456789 &?!\$.,€ |
| Palatino-Bold | ABCDEF abcdefg 0123456789 &?!\$.,€ |

Lista de fuentes PostScript

Fuentes internas (continuación):

| | |
|------------------------------|---|
| Palatino-BoldItalic | ABCDEF G abcdefg 0123456789 &?!\$,% |
| Palatino-Italic | ABCDEF G abcdefg 0123456789 &?!\$,% |
| Palatino-Roman | ABCDEF G abcdefg 0123456789 &?!\$,% |
| StempelGaramond-Bold | ABCDEF G abcdefg 0123456789 &?!\$,% |
| StempelGaramond-BoldItalic | ABCDEF G abcdefg 0123456789 &?!\$,% |
| StempelGaramond-Italic | ABCDEF G abcdefg 0123456789 &?!\$,% |
| StempelGaramond-Roman | ABCDEF G abcdefg 0123456789 &?!\$,% |
| Symbol | ΑΒΧΔΕΦΓ αβγδεϕγ &?!\$,% |
| Tekton | ABCDEF G abcdefg 0123456789 &?!\$,% |
| Times-Bold | ABCDEF G abcdefg 0123456789 &?!\$,% |
| Times-BoldItalic | ABCDEF G abcdefg 0123456789 &?!\$,% |
| Times-Italic | ABCDEF G abcdefg 0123456789 &?!\$,% |
| Times-Roman | ABCDEF G abcdefg 0123456789 &?!\$,% |
| TimesNewRomanPS-BoldItalicMT | ABCDEF G abcdefg 0123456789 &?!\$,% |
| TimesNewRomanPS-BoldMT | ABCDEF G abcdefg 0123456789 &?!\$,% |
| TimesNewRomanPS-ItalicMT | ABCDEF G abcdefg 0123456789 &?!\$,% |
| TimesNewRomanPSMT | ABCDEF G abcdefg 0123456789 &?!\$,% |
| Univers | ABCDEF G abcdefg 0123456789 &?!\$,% |
| Univers-Bold | ABCDEF G abcdefg 0123456789 &?!\$,% |
| Univers-BoldExt | ABCDEF G abcdefg 0123456789 &?!\$,% |
| Univers-BoldExtObl | ABCDEF G abcdefg 0123456789 &?!\$,% |
| Univers-BoldOblique | ABCDEF G abcdefg 0123456789 &?!\$,% |
| Univers-Condensed | ABCDEF G abcdefg 0123456789 &?!\$,% |
| Univers-CondensedBold | ABCDEF G abcdefg 0123456789 &?!\$,% |
| Univers-CondensedBoldOblique | ABCDEF G abcdefg 0123456789 &?!\$,% |
| Univers-CondensedOblique | ABCDEF G abcdefg 0123456789 &?!\$,% |
| Univers-Extended | ABCDEF G abcdefg 0123456789 &?!\$,% |
| Univers-ExtendedObl | ABCDEF G abcdefg 0123456789 &?!\$,% |
| Univers-Light | ABCDEF G abcdefg 0123456789 &?!\$,% |
| Univers-LightOblique | ABCDEF G abcdefg 0123456789 &?!\$,% |
| Univers-Oblique | ABCDEF G abcdefg 0123456789 &?!\$,% |
| Wingdings | Ⓐ Ⓑ Ⓒ Ⓓ Ⓔ Ⓕ Ⓖ Ⓗ Ⓘ Ⓚ Ⓛ Ⓜ Ⓝ Ⓟ Ⓡ Ⓢ Ⓣ Ⓤ Ⓥ Ⓦ Ⓧ Ⓨ Ⓩ ⓐ ⓑ ⓓ ⓔ ⓖ ⓗ ⓙ ⓚ ⓛ ⓞ ⓟ ⓠ ⓡ ⓢ ⓣ ⓤ ⓥ ⓦ ⓧ ⓨ ⓩ ⓪ ⓫ ⓬ ⓭ ⓮ ⓯ ⓰ ⓱ ⓲ ⓳ ⓴ ⓵ ⓶ ⓷ ⓸ ⓹ ⓺ ⓻ ⓼ ⓽ ⓾ ⓿ |
| Wingdings-Regular | Ⓐ Ⓑ Ⓒ Ⓓ Ⓔ Ⓕ Ⓖ Ⓗ Ⓘ Ⓚ Ⓛ Ⓜ Ⓝ Ⓟ Ⓡ Ⓢ Ⓣ Ⓤ Ⓥ Ⓦ Ⓧ Ⓨ Ⓩ ⓐ ⓑ ⓓ ⓔ ⓖ ⓗ ⓙ ⓚ ⓛ ⓞ ⓟ ⓠ ⓡ ⓢ ⓣ ⓤ ⓥ ⓦ ⓧ ⓨ ⓩ ⓪ ⓫ ⓬ ⓭ ⓮ ⓯ ⓰ ⓱ ⓲ ⓳ ⓴ ⓵ ⓶ ⓷ ⓸ ⓹ ⓺ ⓻ ⓼ ⓽ ⓾ ⓿ |
| ZapfChancery-MediumItalic | ABCDEF G abcdefg 0123456789 &?!\$,% |
| ZapfDingbats | ⌘ ⌚ ⌛ ⌜ ⌝ ⌞ ⌟ ⌠ ⌡ ⌢ ⌣ ⌤ ⌥ ⌦ ⌧ ⌨ 〈 〉 ⌫ ⌬ ⌭ ⌮ ⌯ ⌰ ⌱ ⌲ ⌳ ⌴ ⌵ ⌶ ⌷ ⌸ ⌹ ⌺ ⌻ ⌼ ⌽ ⌾ ⌿ |

Common User Data

Machine Name: Xerox VersaLink C625 Color MFP (A7:A...
 IP Address: 10.61.12.186
 Machine Serial Number: 5322480247
 Fax Line 1:
 Machine URL: https://10.61.12.186
 Machine Activation Date: Jan 01, 1970 05:30:00
 Black Impressions: 1273
 Color Impressions: 1051
 Total Impressions: 2324

Machine Profile

Xerox Asset Tag:
 Customer Asset Tag:
 Service Phone Number:
 Customer Support Number:
 Supplies Phone Number:
 System Administrator:
 Machine Location:
Managed By
 Primary MB Server:

System Administrator name not set
 machine location not set

Machine Hardware

Fax Card: Not Present
 Fax Memory Size: 0 MB
 Foreign Interface Card: not present
 Device RAM Size: 3904 MB
 Device Storage Size: used=2998MB/total=13925MB (eMMC)
 EPC Memory Size: 187 MB
 Productivity Kit: Not Installed
 Finisher Type: Simple Catch Tray
 Finisher Punch: None
 Finisher Folder: not present
 Multi-feed Detection Kit: Not Installed

General Setup

Remote Services: Enabled
 Remote Software Download: Enabled
 Remote Services Trans. Time: 11:10
 Xerox Workplace Cloud: Enabled
 E-mail Alerts: Disabled
 Service Plan: Metered
 Geographic Region: unknown
 GMT Offset: +05:30
 Cloning Installation: Allowed (Encrypted Files Only)
 File Sharing: Enabled
 JBIG2: Lossless
Energy Saver
 Deep Sleep: Enabled
 Energy Saver Mode: Job Activated
Smart Proximity Sensor
 Wake on Arrival: Not Available
 Sleep on Departure:

Software Versions

Device Software: 122.024.004.35400
 Patch Version: None
 Network Controller: 122.024.35400
 UI Panel Firmware: 6.2
 Marking Engine: 230.315
 Document Feeder: 230.315
 Finisher: 000.000.000
 Fax: 000.000.000
 Scanner: 230.315
Machine Upgrades:
 Last Successful Upgrade: December 24, 2024 11:39:56

Media Trays

Tray 1: Plain, White and A4 (210 x 297 mm)
 Tray 2: Plain, White and A4 (210 x 297 mm)
 Tray 3: Bond, White and A4 (210 x 297 mm)
 Tray 4: Recycled, White and A4 (210 x 297 mm)
 Tray 5: Lightweight Glossy Cardstock, White and A...
 Bypass Tray: Plain, White and A4 (210 x 297 mm)

Installed Options

PS: Installed

Connectivity

Mobile Workflows

AirPrint Printing: Enabled
 Mopria Printing Discovery: Enabled
 AirPrint / Mopria Scanning: Enabled
 Authentication: Disabled

Physical Connections

USB Settings
 USB Type A Ports: All Enabled
 USB Type B Port: Disabled

Wired:

Ethernet MAC Address: 56:80:0e:a7:a8:9c
 Ethernet Speed/Duplex Setting: auto
 Disabled

Wireless:

Wireless MAC Address:
 Network Name (SSID):
 BSSID:
 Security Mode:
 Encryption Algorithm:
 Status:
Wi-Fi Direct: Enabled
 Wireless Hardware: Not Installed

Wi-Fi Protected Setup (WPS) Name:
 Access Point (SSID):
 Show Password on Device Touch Screen:

NFC:

iBeacon (Bluetooth®) for AirPrint Di...: Enabled
 iBeacon Hardware: Enabled
 Bluetooth Device Address:
 iBeacon IP Address: Not Installed

Protocols

TCP/IPV4:

IP Address: 10.61.12.186
 Subnet Mask: 255.255.255.0
 Router/Gateway: 10.61.12.1
 Automatic Addressing: DHCP
 DHCP Server: 10.61.13.224
 DHCP Lease Expiration: Fri Jan 10 16:35:33 2025
 BOOTP Broadcast: Disabled
 Self Assigned Address State: Enabled
 Self Assigned Address:

TCP/IPV6:

Link Local Address: Enabled
 fe80::5480:eff:fea7:a89c
 Use Router Supplied Prefix: Enabled
 Stateless Global Address 1: fd00:0:2:112:5480:eff:fea7:a89c
 Stateless Global Address 2: ::
 Manual Address:
 DHCP Addressing: Use DHCP as directed by a router
 DHCP Address:
 Default Gateway: fe80::8afc:5dff:fe75:e282
 DUJID (DHCP Unique Identifier):

DNS Settings:

Requested Host Name: XRX56800EA7A89C
 Verified Host Name:
 Requested Domain Name:
 Verified Domain Name:
 Multicast DNS: Enabled
 Release DHCP Leases and DNS Registrati...: Disabled
 Primary DNS Server: 10.61.7.15
 Prefer IPv6 DNS over IPv4: Enabled

Bonjour:

Bonjour Printer Name: Xerox VersaLink C625 Color MFP (A7:A...

HTTP:

Force Traffic over Secure Connection (H...: Yes
 IPP: Enabled

SNMP

SNMP v1/v2: Enabled
 SNMP v3: Disabled

LPR/LPD:

Enabled

Raw IP Printing:

Enabled

LDAP

LDAP Server 1 Primary LDAP Address: 0.0.0.0:389
 LDAP Server 1 Search Directory Root:
 LDAP Server 1 Secure Connection (LDA...: Disabled
 LDAP Server 1 Validate Server Certificate...: Disabled

SMTP

SMTP Server: 10.61.10.8:25
 Connection Encryption (TLS): No Encryption
 Validate Server Certificate (TLS):

Protocols (cont.)

| | |
|--------------------------------|-------------|
| POP3 | |
| POP3 Server: | 0.0.0.0:110 |
| POP3 Secure Connection (TLS): | Disabled |
| E-mail Address: | |
| NTP: | Disabled |
| FTP Client: | Enabled |
| FTP Client Mode: | Passive |
| Web Services on Device: | Enabled |

Apps**Printing**

| | |
|----------------------------|---------------|
| Banner Sheet: | Disabled |
| Error Sheets: | Enabled |
| Paper Substitution: | Enabled |
| Tray Priority: | 1,2,3,4,5,6 |
| Archival Marking Mode: | Off |
| PostScript | Installed |
| Level: | 3 |
| Version: | 3021.101 |
| PCL | |
| Version: | 6 |
| Font Name: | Courier |
| Custom Color Tables | Enabled |
| Label: | Not Installed |
| Fax: | Not Present |
| Fax Line1: | |
| Fax Line2: | |

Server Fax:

| | |
|---------------------------|----------------|
| Repository Protocol: | Enabled |
| Repository Server: | SFTP |
| Repository Server: | 10.61.23.93:22 |
| Repository Document Path: | \ |

Workflow Scanning:

| | |
|--|---------|
| | Enabled |
|--|---------|

Email:

| | |
|--|---------|
| | Enabled |
|--|---------|

Scan to Mailbox:

| | |
|-----------------------------|---------|
| Storage Capacity (MB): | 672 MB |
| Storage Used (MB): | 49 MB |
| Cleanup of Public Folders: | Enabled |
| Cleanup of Created Folders: | Enabled |
| Cleanup Time: | Daily |

Scan to Home:

| | |
|--|----------|
| | Disabled |
|--|----------|

Scan To:

| | |
|--|---------|
| | Enabled |
|--|---------|

Cloud Services:

| | |
|--|----------|
| | Disabled |
|--|----------|

Print From:

| | |
|-------------------------|----------|
| Saved Jobs for Reprint: | Enabled |
| Print From USB: | Enabled |
| Print From MailBox: | Disabled |
| Cloud Services: | Disabled |

Accounting

| | |
|---------------------|----------|
| Accounting Mode: | None |
| Network Accounting: | Disabled |

Security**Authentication Configuration**

| | |
|---------------------------------------|-----------------------|
| Machine UI Authentication: | Locally on the Device |
| Home: | Unlocked |
| Jobs: | Unlocked |
| Device: | Unlocked |
| Device Website Authentication: | Locally on the Device |
| Authorization: | Locally on the Device |
| Retrieve E-mail from LDAP: | Enabled |

Authentication Server:

| | |
|--|----------|
| | Kerberos |
|--|----------|

Xerox Secure Access:

| | |
|--|----------|
| | Disabled |
|--|----------|

Audit Log:

| | |
|--|---------|
| | Enabled |
|--|---------|

IP Sec:

| | |
|--|----------|
| | Disabled |
|--|----------|

IP Filtering:

| | |
|--|----------|
| | Disabled |
|--|----------|

Security Certificates

| | |
|------------------------------|--------|
| Machine Certificate: | Signed |
| Root Certificates Installed: | 54 |

802.1x:

| | |
|--|----------|
| | Disabled |
|--|----------|

Job Data Removal:

| | |
|------------|----------|
| Scheduled: | Disabled |
|------------|----------|

FIPS 140-3:

| | |
|--|----------|
| | Disabled |
|--|----------|

TLS:

| | |
|--|---------------------|
| | TLS 1.2 and TLS 1.3 |
|--|---------------------|

| | |
|-----------|--------------------------|
| TLS Hash: | SHA-1, SHA-256 and above |
|-----------|--------------------------|

Trellix Embedded Control:

| | |
|--|----------|
| | Disabled |
|--|----------|