

Troubleshooting Print Quality

Your Xerox® Versalink® B415 Multifunction Printer is designed to produce high-quality prints consistently. If you observe print-quality problems, use the information on these pages to troubleshoot the problems. For detailed online support information, go to www.xerox.com/office/support.

CAUTION: The Xerox® warranty, Service Agreement, or Total Satisfaction Guarantee does not cover damage caused by using unsupported paper, transparencies, or other specialty media. The Total Satisfaction Guarantee is available in the United States and Canada. Coverage can vary outside of these areas. For details, contact your local representative.

Paper Type

CAUTION: If you change the type of paper in the tray, change the paper type at the control panel to match the paper in the tray. If you fail to change the paper type, it can cause print-quality problems and damage the fuser.

For the best results, only use recommended Xerox® paper and media. Xerox® paper and media are guaranteed to produce excellent results on your Xerox® Versalink® B415 Multifunction Printer. To order Xerox® paper and media, go to www.xerox.com/office/supplies.

For a complete list of recommended paper for your printer, go to:

- North America: www.xerox.com/rmlna
- Europe: www.xerox.com/rmleu

Solving Print-Quality Problems

Use the following tables to find specific solutions to print-quality problems.

Solving Print-Quality Problems

Problem	Solution
<p data-bbox="145 344 352 374">Incomplete Fusing</p> <p data-bbox="145 383 628 443">Toner appears to be missing from the print, or rubs off easily.</p> 	<ol data-bbox="689 340 1437 629" style="list-style-type: none">1. Verify that the paper you are using is the correct type for the printer and is properly loaded. For a complete list of recommended paper for your printer, go to:<ul data-bbox="724 450 1401 517" style="list-style-type: none">– North America: www.xerox.com/rmlna– Europe: www.xerox.com/rmleu2. Verify that the paper type is selected on the control panel and in the print driver.3. If the problem persists, do one of the following: <p data-bbox="724 638 1430 698">Note: To change the size, type, or color of paper in a dedicated tray when the control panel is locked, log in as the system administrator.</p> <ol data-bbox="724 707 1461 1055" style="list-style-type: none">a. For trays that are set to Dedicated:<ol data-bbox="762 748 1461 837" style="list-style-type: none">b. At the control panel, touch Log In. Enter system administrator login information, then touch Enter. For details, refer to the <i>System Administrator Guide</i>.c. Touch Device > Tools > Device Settings > Paper Management > Tray Settings. Select the tray, touch Edit, then change the paper type.d. For trays that are set to Fully Adjustable:<ol data-bbox="762 987 1362 1055" style="list-style-type: none">e. Paper Trays: Open, then close the selected paper tray.f. Bypass Tray : Remove, then reinsert the paper. <p data-bbox="724 1066 1437 1095">The control panel prompts you to confirm or change the paper type.</p> <ul data-bbox="762 1106 1461 1218" style="list-style-type: none">• At the touch screen, touch Type, then do one of the following:<ul data-bbox="810 1146 1461 1218" style="list-style-type: none">• Select the correct paper type, then touch Confirm.• Select the next heavier type of paper, then touch Confirm. <p data-bbox="724 1229 1222 1258">Note: Paper types from lightest to heaviest are:</p> <ul data-bbox="762 1267 1374 1328" style="list-style-type: none">• For uncoated paper: Plain, Lightweight Cardstock, and Cardstock.

Solving Print-Quality Problems (continued)

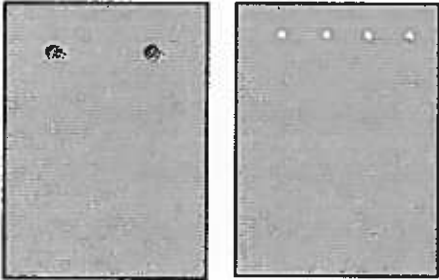
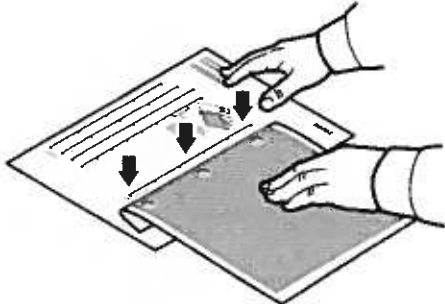
Problem	Solution
<p data-bbox="140 342 347 371">Repeating Defects</p> <p data-bbox="140 383 596 499">Spots or lines appear at regular intervals on the page in the direction that the paper moves through the printer or in non-printed areas.</p> <div data-bbox="146 512 587 790"></div>	<ol data-bbox="683 342 1414 544" style="list-style-type: none">1. At the control panel, touch Device > Tools > Troubleshooting > Support Pages > Repeating Defects Page > Print. The Repeating Defects Page prints with instructions for identifying defective units.2. To correct the problem, replace items identified on the Repeating Defects Page. <div data-bbox="715 555 1161 857"></div> <ol data-bbox="683 880 1453 1238" style="list-style-type: none">3. If you replace a supply, reset the counter:<ol data-bbox="715 920 1453 1238" style="list-style-type: none">a. At the control panel, touch Log In. Enter system administrator login information, then touch Enter. For details, refer to the <i>System Administrator Guide</i>.b. Touch Device > Tools > Device Settings.c. Scroll, then touch Supplies > Supply Counter Reset.d. Touch the replaced Supply.e. Touch Reset Counter.f. To close the pop-up window, touch X, touch admin, then select Log Out.

Solving Print-Quality Problems (continued)

Problem	Solution
<p>Offset Image</p> <p>The most common offset is toner that appears to be reprinted on the page and placed about 95 mm (3.75 in.) across the page in the direction that the paper moves through the printer.</p> <p>Note: For a different distance, use the Repeating Defects Page to identify the cause.</p> 	<ol style="list-style-type: none"> 1. Verify that the paper you are using is the correct paper type for the printer and is properly loaded. For a complete list of recommended paper for your printer, go to: <ul style="list-style-type: none"> – North America: www.xerox.com/rmlna – Europe: www.xerox.com/rmleu 2. Verify that the paper type is selected on the control panel and in the print driver. Note: To change the size, type, or color of paper in a dedicated tray when the control panel is locked, log in as the system administrator. 3. If the problem persists, do one of the following: Note: To change the size, type, or color of paper in a dedicated tray when the control panel is locked, log in as the system administrator. <ol style="list-style-type: none"> a. For trays that are set to Dedicated: <ol style="list-style-type: none"> b. At the control panel, touch Log In. Enter system administrator login information, then touch Enter. For details, refer to the <i>System Administrator Guide</i>. c. Touch Device > Tools > Device Settings > Paper Management > Tray Settings. Select the tray, touch Edit, then change the paper type. d. For trays that are set to Fully Adjustable: <ol style="list-style-type: none"> e. Paper Trays: Open, then close the selected paper tray. f. Bypass Tray: Remove, then reinsert the paper. <p>The control panel prompts you to confirm or change the paper type.</p> <ul style="list-style-type: none"> • At the touch screen, touch Type, then do one of the following: <ul style="list-style-type: none"> • Select the correct paper type, then touch Confirm. • Select the next heavier type of paper, then touch Confirm. <p>Note: Paper types from lightest to heaviest are:</p> <ul style="list-style-type: none"> • For uncoated paper: Plain, Lightweight Cardstock, and Cardstock. 4. To identify the cause, use the Repeating Defects Page. For details, refer to the previous page.

Solving Print-Quality Problems (continued)

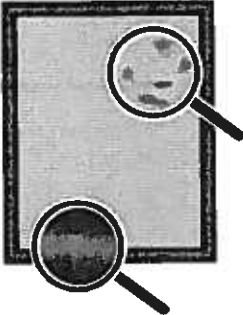
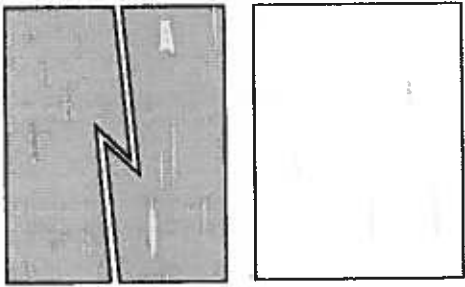
Problem	Solution
<p>Heavy Coverage Appears Mottled or Blotchy Blacks Appear Blue</p> 	<ol style="list-style-type: none"> 1. Verify that the paper you are using is the correct type for the printer and is properly loaded. For a complete list of recommended paper for your printer, go to: <ul style="list-style-type: none"> – North America: www.xerox.com/rmlna – Europe: www.xerox.com/rmlEU 2. Verify that the paper type is selected on the control panel and in the print driver. <p>Note: If the problem continues, call for service.</p>
<p>Gray Tones Too Light or Too Dark Gray tones appear faded or too dark on print or copy.</p>	<ol style="list-style-type: none"> 1. Verify that the paper you are using is the correct type for the printer and is properly loaded. For a complete list of recommended paper for your printer, go to: <ul style="list-style-type: none"> – North America: www.xerox.com/rmlna – Europe: www.xerox.com/rmlEU 2. Verify that the paper type is selected on the control panel and in the print driver. 3. Adjust the lightness settings in the Copy settings or the print driver. For information about changing the Lightness setting in the PostScript print driver for your operating system, refer to the <i>Printing</i> chapter of the <i>User Guide</i>.
<p>Lines, Smudges, or Streaks Dark or light marks appear on the page in all tones or non-printed areas.</p> 	<ol style="list-style-type: none"> 1. Verify that the paper you are using is the correct type for the printer and is properly loaded. For a complete list of recommended paper for your printer, go to: <ul style="list-style-type: none"> – North America: www.xerox.com/rmlna – Europe: www.xerox.com/rmlEU 2. Verify that the paper type is selected on the control panel and in the print driver. 3. To identify the cause, refer to the Repeating Defects Page that prints with <i>Troubleshooting Print Quality Page</i>. At the control panel, touch Device > Tools > Troubleshooting > Support Pages > Repeating Defects Page > Print. 4. To correct the problem, replace items identified on the Repeating Defects Page.

Print-Quality Settings

The Windows PostScript print driver and the Macintosh print drivers provide the highest print-quality modes. You can change these settings in the print driver. Select the setting that is best suited for your print job.

Print-Quality Mode

- **Enhanced mode** is the general-purpose mode for crisp, smooth-toned prints. Enhanced mode balances speed with quality.
- **High Resolution mode** is a high-quality mode that creates smooth-toned prints with fine lines and detail. High Resolution mode balances quality over speed.

Image Options

Image options controls how the printer uses lightness and contrast to produce your document. The Windows PostScript print driver and the Macintosh print drivers provide the widest range of controls on the Image Options tab.

- To locate Image Options in Windows, in the print driver, click the **Image Options** tab.
- To locate Image Options on Macintosh, in the Print window, in the print options list, click **Xerox Features**. Within Xerox Features, in the options list, click **Image Options**.

Datos de usuario comunes

Nombre del dispositivo:	Xerox VersaLink B415 MFP (DC:B8:44)
Dirección IP:	10.61.16.188
Número de serie del dispositivo:	5330005345
Línea de fax 1:	
URL del dispositivo:	https://10.61.16.188
Fecha de activación de la máquina:	Apr 07, 2025 13:12:47
Total de impresiones:	8248

Perfil de dispositivo

Código de recurso de Xerox	Mystic
Código de recurso del cliente	System FSCSR
Teléfono de servicio técnico:	
Número de asistencia al cliente:	
Número de teléfono de suministros:	
Administrador del sistema:	Sin configurar
Ubicación del dispositivo:	ubicación del dispositivo no definida

Administrado por

Servidor MB principal:	10.15.46.133:80
------------------------	-----------------

Hardware de dispositivo

Tarjeta de fax:	Integrado; 1 Línea
Tamaño memoria fax:	0 MB
Tarjeta de interfaz de terceros:	ausente
Cantidad de RAM del dispositivo:	1984 MB
Cantidad de almacenamiento del disposit...	usados=2759MB/total=0MB (eMMC)
Tamaño memoria EPC:	187 MB
Kit de productividad:	No instalado
Tipo de acabadora:	Bandeja de salida escalonada
Perforación de acabadora:	Ninguno
Plegadora de la acabadora:	ausente
Kit de detección de alimentación múlt...	No instalado

Configuración general

Servicios remotos:	Activado
Descarga del software de acceso remoto:	Activado
Transm. Servicios remotos. Hora:	19:20
Xerox Workplace Cloud	Activado
Alertas de e-mail:	Desactivada
Plan de servicio:	Contador
Región geográfica:	Desconocido
Diferencia horaria con GMT:	+05:30
Instalación de archivo de clonación:	Permitido (solo archivos cifrados)
Uso compartido de archivos JBIG2	Activado
	Sin pérdida

Ahorro de energía

Reposo:	Desactivada
Modo de ahorro de energía:	Trabajo activado

Sensor inteligente de proximidad

Activar al llegar:	
Suspender al salir:	

Versiones de software

Software del dispositivo:	122.029.005.12000
Versión de revisión:	Ninguno
Controlador de red:	122.029.12000
Firmware del panel de la interfaz de...	6.2
Motor de marcado:	230.326
Alimentador de documentos:	230.326
Acabadora:	000.000.000
Fax:	003.021.019
Escáner:	230.326
Actualizaciones del dispositivo:	Permitido
Última actualización exitosa:	Mayo 6, 2025 10:43:01

Bandejas del papel

Bandeja 1:	Perforado, Blanco and A4 (210 x 297 mm)
Bandeja 2:	Común, Blanco and A4 (210 x 297 mm)
Bandeja 3:	Común, Blanco and A4 (210 x 297 mm)
Bandeja especial:	Ligero, Blanco and A4 (210 x 297 mm)

Opciones instaladas

PS:	Instalado
Solución de seguridad de bloqueo:	Instalado

Conectividad**Flujos de trabajo móviles**

Impresión AirPrint:	Activado
Impresión Mopria:	Activado
Escaneado de AirPrint / Mopria	Activado
Autenticación requerida:	Desactivada

Conexiones físicas

Configuración de USB	Todo activado
Puertos USB tipo A	Activado
Puerto USB tipo B	Activado

Conexión cableada:	78:8c:77:dc:b8:44
Dirección Mac de Ethernet:	auto
Opción de velocidad/dúplex de Ethernet:	Desactivada

Conexión inalámbrica:

Dirección MAC inalámbrica:	
Nombre de la red (SSID):	
BSSID:	
Modo de seguridad:	
Algoritmo de cifrado:	
Estado:	

Wi-Fi Direct:	Activado
Hardware inalámbrico:	No instalado

Wi-Fi Protected Setup™ Nombre (WPS):

Punto de acceso (SSID):

Mostrar clave en la pantalla táctil del disp...

NFC: Activado

Detección de iBeacon (Bluetooth®) para A... Activado

Hardware de iBeacon: No instalado

Dirección del dispositivo Bluetooth:

Dirección IP de iBeacon:

Protocolos**TCP/IPv4:**

Dirección IP:	Activado	10.61.16.188
Máscara de subred:	255.255.255.0	
Encaminador/Puerta de enlace:	10.61.16.1	
Direccionamiento automático:	DHCP	
Servidor DHCP:	10.61.13.224	
Caducidad de concesión DHCP:	Tue May 13 15:30:26 2025	
Difusión BOOTP:	Desactivada	
Estado de dirección autoasignada:	Activado	
Dirección autoasignada:		

TCP/IPv6:

Enlazar dirección local:	Activado	fe80::7a8c:77ff:fedc:b844
Usar prefijo del encaminador:	Activado	
Dirección global 1 sin estado:	::	
Dirección global 2 sin estado:	::	
Dirección manual:		
Direccionamiento DHCP:	Usar DHCP dirigido por el encaminador	
Dirección DHCP:		
Puerta de enlace prefijada:	fe80::8afc:77ff:fe75:e282	
DUID (identificador único de DHCP):		

Opciones de DNS:

Nombre de host solicitada:	XRX788C77DCB844
Nombre del host verificada:	
Nombre de dominio solicitada:	
Nombre de dominio verificada:	
DNS multidestino:	Activado
Liberar concesiones DHCP y registros...	Desactivado
Servidor de DNS principal:	10.61.7.16
Preferir dirección IPv6 DNS sobre IPv4:	Activado

Bonjour:

Nombre de la impresora Bonjour: Xerox VersaLink B415 MFP (DC:B8:44)

HTTP:

Forzar el tráfico en la conexión segura (... IPP)

SNMP

SNMP v1/v2:	Activado
SNMP v3:	Desactivada

LPR/LPD:

Activado

Impresión IP sin procesar:**LDAP**

Servidor LDAP 1 - Dirección LDAP pri...	0.0.0.0:389
Servidor LDAP 1 - Raíz de directorio de b...	
Servidor LDAP 1 - Conexión segura (L...	Desactivada
Servidor LDAP 1 - Validar certificado del ...	Desactivada

SMTP

Servidor SMTP:	10.61.10.4:25
Cifrado de la conexión (TLS):	Sin cifrado
Validar el certificado del servidor ...	
Tipo de autenticación SMTP:	Autenticación básica con SMTP

Protocolos (cont.)

POP3	
Servidor POP3:	0.0.0.0:110
Conexión segura (TLS) POP3:	Desactivada
Validar el certificado del servidor ...	
Dirección de e-mail:	
NTP:	Desactivada
Cliente de FTP:	Activado
Modo cliente de FTP:	Pasivo
Servicios web en el dispositivo:	Activado

Aplicaciones

Imprimiendo

Portada:	Desactivada
Hojas de errores:	Activado
Sustitución del papel:	Activado
Prioridad de bandejas:	1,2,3,5
Modo de marcado de archivo	Desactivado
PostScript	Instalado
Nivel:	3
Versión:	3021.101
PCL	
Versión:	6
Nombre de fuente:	Courier
Tablas de colores personalizados	Activado
Etiqueta:	No instalado
Fax:	Desactivada

Línea de fax 1:	
Línea de fax 2:	
Fax de servidor:	Activado
Protocolo de depósitos:	SMB
Servidor de depósitos:	10.61.23.93:445
Ruta de depósito de documentos:	/

Escaneado de flujo de trabajo:

E-mail:	Activado
Escaneado a buzón:	Activado
Capacidad de almacenamiento (M...)	672 MB
Almacenamiento usado (MB):	51 MB
Limpieza de carpetas públicas:	Activado
Limpieza de carpetas creadas:	Activado
Hora de limpieza:	Cada día

Escaneado a base activado:

Escanear a:	Activado
-------------	----------

Imprimir desde:

Servicios en la nube:	Desactivada
Trabajos guardados para reimpresión:	Activado
Imprimir desde USB:	Activado/mostrado
Imprimir desde buzón:	Desactivada
Servicios en la nube:	Desactivada

Contabilidad

Modo de contabilidad:	Ninguno
Contabilidad de red:	Desactivada

Seguridad

Configuración de autenticación

Autenticación de interfaz del dispos...	Localmente en el dispositivo
Particular:	Sin bloquear
Trabajos:	Sin bloquear
Dispositivo:	Sin bloquear
Autenticación del sitio web del disp...	Localmente en el dispositivo
Autorización:	Localmente en el dispositivo
Recuperar e-mail de LDAP:	Activado
Servidor de autenticación:	Kerberos
Xerox Secure Access:	Desactivada
Registro de auditoría:	Activado
Seguridad IP (IPsec):	Desactivada
Filtrado IP:	Desactivada

Certificados de seguridad

Certificado del dispositivo:	Firmado
Certificados raíz instalados:	54
802.1x:	Desactivada

Eliminación de datos del trabajo:

Programada:	Estándar
FIPS 140-3:	Desactivada
TLS:	TLS 1.2 y TLS 1.3
Hash TLS:	SHA-1, SHA-256 y superior
Control integrado Trellix:	Seguridad de mejorada

Datos de usuario comunes

Nombre del dispositivo:	Xerox VersaLink B415 MFP (DC:88:44)
Dirección IP:	10.61.16.188
Número de serie del dispositivo:	5330005345
Línea de fax 1:	
URL del dispositivo:	https://10.61.16.188
Fecha de activación de la máquina:	Apr 07, 2025 13:12:47
Total de impresiones:	8250

Perfil de dispositivo

Código de recurso de Xerox	Mystic
Código de recurso del cliente	System FSCSR
Teléfono de servicio técnico:	
Número de asistencia al cliente:	
Número de teléfono de suministros:	
Administrador del sistema:	Sin configurar
Ubicación del dispositivo:	ubicación del dispositivo no definida
Administrado por	
Servidor MB principal:	10.15.46.133:80

Hardware de dispositivo

Tarjeta de fax:	Integrada; 1 Línea
Tamaño memoria fax:	0 MB
Tarjeta de interfaz de terceros:	ausente
Cantidad de RAM del dispositivo:	1984 MB
Cantidad de almacenamiento del dispo...	usados: 2761MB/total=14004MB (eMMC)
Tamaño memoria EPC:	187 MB
Kit de productividad:	No instalado
Tipo de acabadora:	Bandeja de salida escalonada
Perforación de acabadora	Ninguna
Plegadora de la acabadora:	ausente
Kit de detección de alimentación múlt...	No instalado

Configuración general

Servicios remotos:	Activado
Descarga del software de acceso remoto:	Activado
Transm. Servicios remotos. Hora:	19:20
Xerox Workplace Cloud	Activado
Alertas de e-mail:	Desactivada
Plan de servicio:	Contador
Región geográfica:	Desconocido
Informe de configuración de arranque:	Activado
Diferencia horaria con GMT:	+05:30
Instalación de archivo de clonación	Permitido (solo archivos cifrados)
Permitir el envío de impresión de archivos...	Activado
Uso compartido de archivos	Activado
JBTG2	Sin pérdida
Ahorro de energía	
Reposo:	Desactivada
Modo de ahorro de energía:	Trabajo activado
Temporizador Modo suspensión:	120 minutos
Apagado automático:	Desactivada

Versiones de software

Software del dispositivo:	122.029.005.1 2000
Versión de revisión:	Ninguno
Controlador de red:	122.029.1 2000
Firmware del panel de la interfaz de...	6.2
Interfaz de usuario:	122.029.1 2000
Motor de marcado:	230.326
Controlador de copia:	122.029.1 2000
Alimentador de documentos:	230.326
Acabadora:	000.000.000
Fax:	003.021.019
SO:	230.326
Escáner:	230.326
Actualización de software:	005.015
Actualización de software de ALTBOOT	005.015
Bandeja 2:	A19.1_B3.1
Bandeja 3:	A19.1_B3.1
Actualizaciones del dispositivo:	Permitido
Última actualización exitosa:	Mayo 6, 2025 10:43:01
Actualizaciones automáticas programa...	Activado
Hora de inicio de actualización auto...	Cada día
Servidor de actualizaciones automát...	10.61.9.116:21

Bandejas del papel

Bandeja 1:	Perforado, Blanco and A4 (210 x 297 mm)
Bandeja 2:	Común, Blanco and A4 (210 x 297 mm)
Bandeja 3:	Común, Blanco and A4 (210 x 297 mm)
Bandeja especial:	Ligero, Blanco and A4 (210 x 297 mm)

Conectividad

Flujos de trabajo móviles

Impresión AirPrint:	Activado
Impresión Mopria:	Activado
Escaneado de AirPrint / Mopria	Activado
Autenticación requerida:	Desactivada
Impresión universal:	Desactivada
Estado de registro de la impresión u...	No registrada

Conexiones físicas

Configuración de USB	
Puertos USB tipo A	Todo activado
Puerto USB tipo B	Activado
Conexión cableada:	Activado
Dirección Mac de Ethernet:	78:8c:77:dc:b8:44
Opción de velocidad/dúplex de Ethernet:	auto
Conexión inalámbrica:	Desactivada

Dirección MAC inalámbrica:	
Nombre de la red (SSID):	
BSSID:	
Modo de seguridad:	
Algoritmo de cifrado:	
Estado:	

Wi-Fi Direct:	Activado
Hardware inalámbrica:	No instalado

Wi-Fi Protected Setup™ Nombre (WPS):	
Método de conexión:	
Dirección de prefijo de la subred:	
Punto de acceso (SSID):	
Mostrar clave en la pantalla táctil del disp...	

NFC:	Activado
Detección de iBeacon (Bluetooth®) para A...	Activado
Hardware de iBeacon:	No instalado

Dirección del dispositivo Bluetooth:	
Dirección IP de iBeacon:	

Protocolos

TCP/IPv4:

Dirección IP:	Activado	10.61.16.188
Máscara de subred:	255.255.255.0	
Encaminador/Puerta de enlace:	10.61.16.1	
Direccionamiento automático:	DHCP	
Servidor DHCP:	10.61.13.224	
Capacidad de concesión DHCP:	Tue May 13 15:30:26 2025	
Difusión BOOTP:	Desactivada	
Estado de dirección autoasignada:	Activado	

TCP/IPv6:

Enlazar dirección local:	Activado	fe80::708c:77ff:fedc:b844
Usar prefijo del encaminador:	Activado	
Dirección global 1 sin estado:		
Dirección global 2 sin estado:		
Dirección manual:		
Direccionamiento DHCP:	Usar DHCP dirigido por el encaminador	
Dirección DHCP:		
Puerta de enlace prefijada:		
DUID (identificador único de DHCP):	fe80::8afc:5dff:fe75:e282	

Opciones de DNS:

Nombre de host solicitado:	XR788C77DCB844
Nombre del host verificado:	
Nombre de dominio solicitado:	
Nombre de dominio verificado:	
DNS multidesestino:	Activado
Liberar concesiones DHCP y registros...	Desactivada
Servidor de DNS principal:	10.61.7.16
Servidor DNS suplente 1:	10.61.10.6
Servidor DNS suplente 2:	10.61.7.15
Tiempo de espera para conexión DNS:	5
Agregar dominio de dispositivo:	Activado
Agregar dominios primarios:	Desactivada
Lista de búsqueda de dominio DNS:	XEROXQA.COM
Preferir dirección IPv6 DNS sobre IPv4:	Activado

Opciones instaladas

PS:	Instalado
Solución de seguridad de bloqueo:	Instalado

Protocolos (cont.)

Bonjour:	
Nombre de la impresora Bonjour:	Xerox VersaLink B415 MFP (DC:88:44)
HTTP:	
Número del puerto:	80
Forzar el tráfico en la conexión segura (...):	Sí
Número de puerto HTTP protegido:	443
Servidor proxy:	Manual
Dirección de servidor proxy:	10.177.8.91:8080
IPP	Activado
Modo IPP protegido:	IPP e IPPS segura
Ruta de red IPP:	http://10.61.16.188:631
SNMP	
SNMP v1/v2:	Activado
SNMP v3:	Desactivada
LPR/LPD:	
Número del puerto:	Activado
Cambio de PDL:	515
Sustituir portada PDL:	Desactivada
Impresión IP sin procesar:	
Número de puerto 1:	Desactivada
Bidireccional:	Activado
Fin de espera de trabajo:	9100
Cambio de PDL:	Desactivada
LDAP	
Servidor LDAP 1 - Nombre descriptivo:	
Servidor LDAP 1 - Dirección LDAP pri...:	0.0.0.0:389
Servidor LDAP 1 - Dirección LDAP alterna...:	0.0.0.0:389
Servidor LDAP 1 - Raíz de directorio de b...:	
Servidor LDAP 1 - Conexión segura (L...):	Desactivada
Servidor LDAP 1 - Validar certificado del ...:	Desactivada
SMTP	
Servidor SMTP:	10.61.10.4:25
Cifrado de la conexión (TLS):	Sin cifrado
Validar el certificado del servidor ...:	
Tamaño de mensaje máximo (KB):	10240
Número de fragmentos:	1
Tamaño de trabajo total (KB):	300000
Límite de separación de trabajo:	Límite de página
Identidad para e-mails automáticos:	Ninguno
Identidad para usuario local:	Ninguno
Tipo de autenticación SMTP:	Autenticación básica con SMTP
POP3	
Servidor POP3:	0.0.0.0:110
Conexión segura (TLS) POP3:	Desactivada
Dirección de e-mail:	
Validar el certificado del servidor ...:	
Recepción de correo electrónico mediante...:	Desactivada
Enviar confirmación o petición:	Activado
Portada correo elec.entrante:	Activado
NTP:	
Servidor principal:	Desactivada
Servidor alternativo:	0.0.0.0:123
SLP:	
Cliente de FTP:	Desactivada
Modo cliente de FTP:	Activado
Servicios web en el dispositivo:	
Detección de WS:	Posivo
Multidifusión de detección de WS:	Activado
Impresión de WS:	Activado
Escaneado de WS:	Activado
Servicios web	
Envío de copia:	Activado
Gestión del certificado digital y configura...:	Activado
Registro de servicio extensible:	Activado
Límites de trabajos:	Activado
Extensión de gestión de trabajos:	Activado
Configuración del dispositivo:	Activado
Envío de escaneado:	Activado
Administración de flujos de trabajo de esc...:	Activado
Datos de sesión:	Activado
Configuración de la interfaz del usu...:	Activado
Configuración de Proxy de EIP:	Activado
Xerox Secure Access:	Desactivada
Configuración de SNMP de EIP:	Activado
Envío de impresión:	Activado
Gestión plantillas escaneado:	Activado
Acceso de almacenamiento masivo:	Activado
Acceso de lector de tarjetas:	Activado
Configuración de autenticación y contabil...:	Activado
Exportar registro de auditoría:	Activado
Control integrado Trellix:	Activado

Aplicaciones

Imprimiendo

Portada:	Desactivada
Sistema/Iniciar trabajo:	Desactivada
Eliminar trabajos retenidos después de:	3 Day(s) 0 Hour(s) 0 Minute(s)
Hojas de errores:	Activado
Sustitución del papel:	Activado
Prioridad de bandejas:	1,2,3,5
Copias prefijadas:	1
Tipo de trabajo prefijado:	Impresión de prueba
Tamaño prefijado (papel):	x=8.50 inches, y=11.00 inches
Color de papel prefijado:	Blanco
Impresión a 2 caras prefijada:	A 2 caras
Bandeja de salida prefijada:	Bandeja central
Color de salida prefijada:	Blanco y negro
Juegos clasificados prefijados:	Activado
Grapado prefijado:	Sin grapar
Desplazamiento entre trabajos:	Sin desplazar entre trabajos
Modo de marcado de archivo	Desactivado
PostScript	Instalado
Nivel:	3
Versión:	3021.101
Calidad de imagen:	Mejorado
PCL	
Versión:	6
Espaciado:	10.00
Tamaño en puntos:	12.00
Nombre de fuente:	Courier
Líneas por página:	60
Tablas de colores personalizados	Activado
Etiqueta:	No instalado
Fax:	
Línea de fax 1:	Desactivada
Línea de fax 2:	Desactivada
Fax de servidor:	
Hoja de confirmación:	Activado
Inicio diferido:	Desactivada
Protocolo de depósitos:	SMB
Servidor de depósitos:	10.61.23.93:445
Ruta de depósito de documentos:	/
Escaneado de flujo de trabajo:	
Hoja de confirmación:	Activado
Protocolo de depósito prefijado:	SMB
Servidor de depósito prefijado:	0.0.0.0
Ruta de depósito de documentos prefij...:	
Identidad de conexión de depósito pr...:	Dispositivo
Protocolo de depósitos alternativo 1:	SMB
Servidor de depósitos alternativo 1:	0.0.0.0
Ruta de depósito de documentos alter...:	
Identidad de conexión de depósito alterna...:	Dispositivo
Protocolo de conjuntos de flujos de ...:	SMB
Servidor de conjunto de flujos de tr...:	0.0.0.0
Ruta de conjuntos de flujos de trabajo:	
E-mail:	
Prefijado de dirección:	Activado
Hoja de confirmación:	
Autoenviar:	Sólo errores
Seguridad de e-mail:	Desactivada
Escaneado a buzón:	
Presentación prefijada de buzones:	Desactivada
Capacidad de almacenamiento (MB):	672 MB
Almacenamiento usado (MB):	51 MB
Limpieza de carpetas públicas:	Activado
Limpieza de carpetas creadas:	Activado
Hora de limpieza:	Cada día
Escaneado a base activado:	
Nombre amistoso:	
Nombre del flujo de trabajo:	
Autocrear subdirectorio:	Desactivada
Agregar nombre de usuario a la ruta:	Desactivada
Autocrear directorio de nombre de us...:	Desactivada
Escanear a:	
Servicios en la nube:	Activado
Imprimir desde:	
Trabajos guardados para reimpresión:	Desactivada
Imprimir desde USB:	Activado/mostrado
Imprimir desde buzón:	Desactivada
Servicios en la nube:	Desactivada

Contabilidad

Modo de contabilidad: Ninguno
 Contabilidad de red: Desactivada

Seguridad**Configuración de autenticación**

Autenticación de interfaz del disposit... Localmente en el dispositivo
 Particular: Sin bloquear
 Trabajos: Sin bloquear
 Dispositivo: Sin bloquear
 Autenticación del sitio web del disp... Localmente en el dispositivo
 Autorización: Localmente en el dispositivo
 Recuperar e-mail de LDAP: Activado

Servidor de autenticación:

Kerberos
 Dominio principal de Kerberos:
 Dirección principal de Kerberos: 0.0.0.0:88
 Dominio alternativo 1 de Kerberos:
 Dirección alternativa 1 de Kerberos: 0.0.0.0:88
 Dominio NT SMB:
 Dominio NT SMB alternativo 1:
 Servidor de controlador de tarjeta inteligente: 0.0.0.0:443
 Dominio de controlador de tarjeta in...
 URL OCSP de tarjeta inteligente:
 Norma de actualización del lector de... Activado
 Versión de firmware del lector de ta...

Xerox Secure Access:

Servidor Secure Access: Desactivada
 0.0.0.0:443
 Ruta de Secure Access:

Registro de auditoría:

Activado
 Seguridad IP (IPsec): Desactivada
 Filtrado IP: Desactivada

Filtrado IP:**Certificados de seguridad**

Certificado del dispositivo: Firmado
 Certificados raíz instalados: 54
 Desactivado

802.1x:

Eliminación de datos del trabajo:
 Programada: Estándar
 Frecuencia programada: Cada día

FIPS 140-3:

Desactivada

TLS:

TLS 1.2 y TLS 1.3
 SHA-1, SHA-256 y superior

Hash TLS:

Control integrado Trellix:

Seguridad de mejorada

Configuración de servicio extensible

Navegador de tercera generación: X3G_3.24.23_2.40.5_012_01.00.00
 Versión de widget: v1.3.17 c8 20140613
 Versión de widget: v2.5.04 g9 20240123

Tauler de control

Les aplicacions disponibles poden variar segons la configuració de la impressora. Per obtenir més informació sobre les aplicacions i les funcions, consulteu el *Manual d'usuari*.

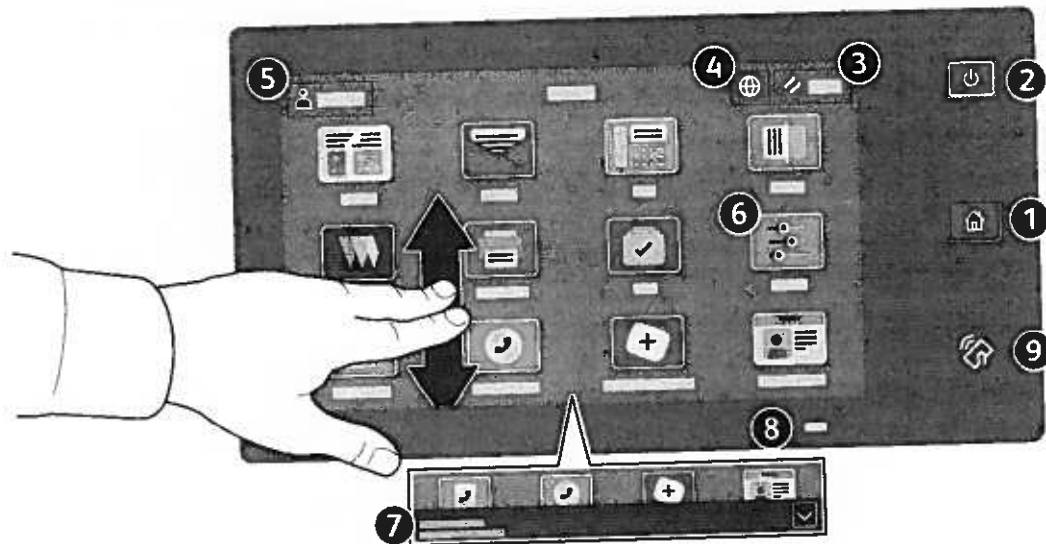

- 1 Pàgina inicial torna a la pantalla de l'aplicació principal.
- 2 Alimentació/Reactivació inicia la impressora o proporciona opcions per reiniciar-la, apagar-la o iniciar el mode de suspensió.
- 3 Reinicia restableix els valors predefinitos de les opcions de les aplicacions.
- 4 Idioma proporciona opcions d'idioma de la pantalla.
- 5 Inicia la sessió proporciona accés especial a les eines i a les opcions.
- 6 L'aplicació Dispositiu proporciona accés a la informació i la configuració de la impressora.
- 7 El bàner de notificació mostra els avisos i l'estat de la impressora. Per mostrar totes les notificacions, toqueu el bàner. Per tancar el bàner, toqueu la fletxa avall.
- 8 El LED d'estat indica l'estat de la impressora. Per obtenir informació detallada, consulteu el *Manual d'usuari*.
- 9 L'àrea d'NFC permet realitzar l'aparellament amb dispositius mòbils per imprimir o escanejar mitjançant una aplicació.

Aplicació Dispositiu

L'aplicació Dispositiu proporciona accés a dades d'estat dels subministraments, a la informació de la impressora i a la configuració del dispositiu. Per accedir a determinats menús i configuracions, inicieu una sessió mitjançant el nom i la contrasenya de l'administrador.

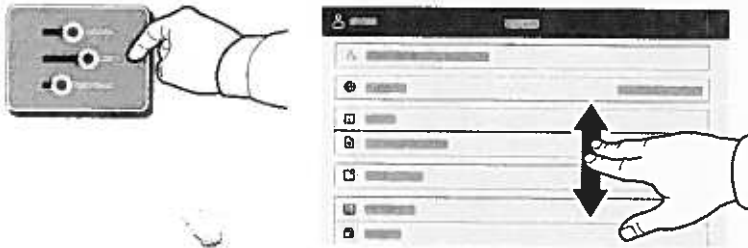

Informació de facturació i ús

Al menú de funcions Dispositiu, per visualitzar recomptes bàsics d'impressió, toqueu **Facturació/Ús**. Per visualitzar recomptes detallats d'ús, toqueu **Computadors d'ús**. La llista proporciona categories de recomptes detallats d'impressió.



Servidor web incorporat

El servidor web incorporat de Xerox® permet accedir a informació de configuració de la impressora, d'estat dels subministraments, del paper i dels treballs, i a funcions de diagnòstics en xarxa. També podeu gestionar les llibretes d'adreces, correu electrònic i fax.

Per connectar-vos, en un navegador web, introduïu l'adreça IP de la impressora. L'adreça IPv4 de la xarxa està disponible a la pantalla tàctil del tauler de control. Toqueu l'aplicació **Dispositiu** > **Quant a i**, a continuació, desplaceu-vos cap avall.

Per obtenir informació sobre el servidor web incorporat, consulteu el *Manual d'usuari* a Xerox.com.

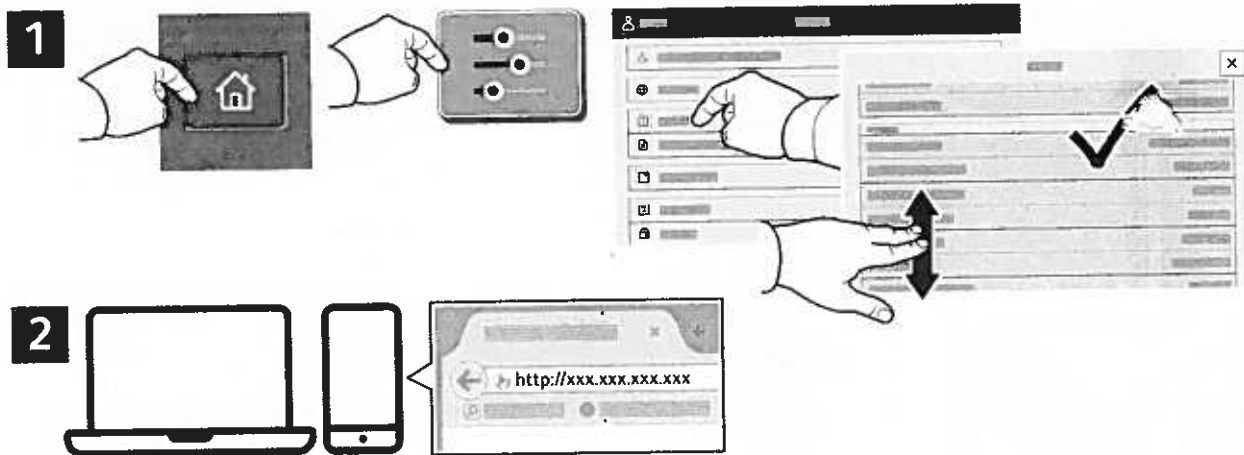

App Gallery

El Xerox App Gallery disposa d'una recopilació cada cop més gran d'aplicacions de productivitat que podeu instal·lar a la impressora. Trobeu l'aplicació a la pantalla inicial i creeu el vostre inici de sessió directament, o aneu a www.xerox.com/appgallery per iniciar una sessió i afegir el vostre dispositiu. Per simplificar la instal·lació de l'aplicació, utilitzeu per a les credencials d'inici de sessió de l'App Gallery el mateix nom que es va utilitzar per a l'inici de sessió de la impressora.

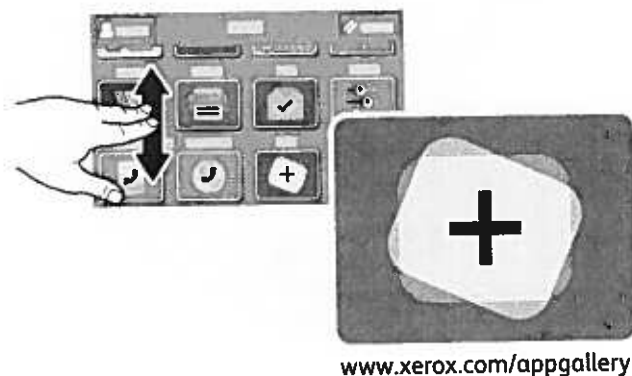

Presentació de la impressora

La configuració de la vostra impressora pot disposar d'accessoris opcionals. Per obtenir més informació, consulteu el *Manual d'usuari*.

Alimentador automàtic de documents a 2 cares d'una passada (DADF)

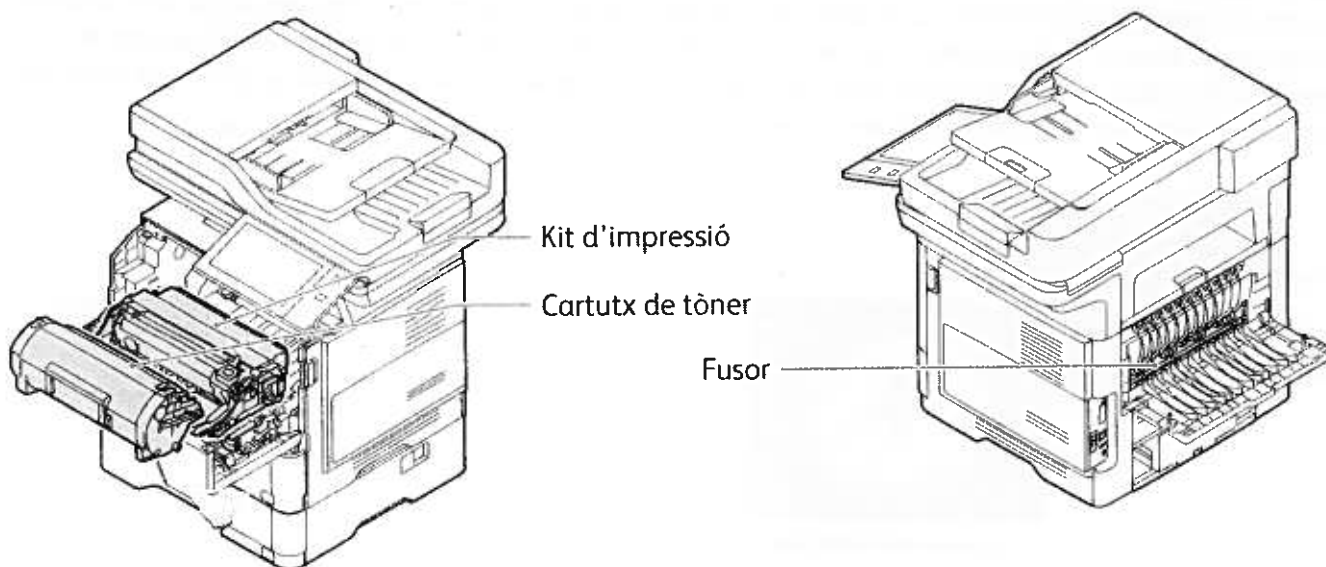
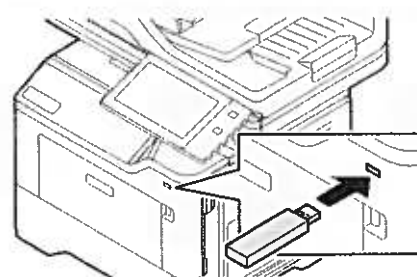
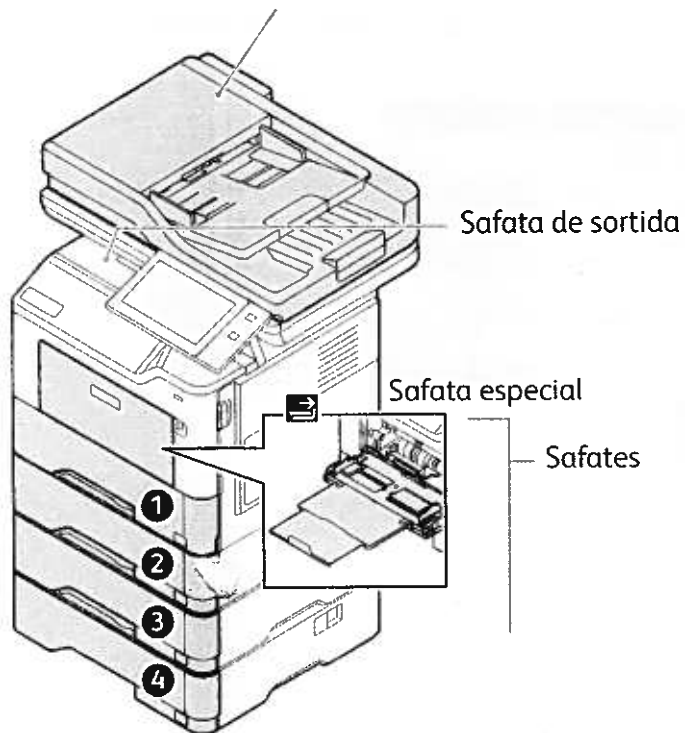

Gestió del paper

Per veure una llista completa del paper compatible amb la vostra impressora, consulteu la llista de suports recomanats a:

www.xerox.com/rmlna (EUA i Canadà)

www.xerox.com/rmleu (Europa)

Per obtenir més informació sobre les safates i el paper, consulteu el *Manual d'usuari*.

Col·locació del paper

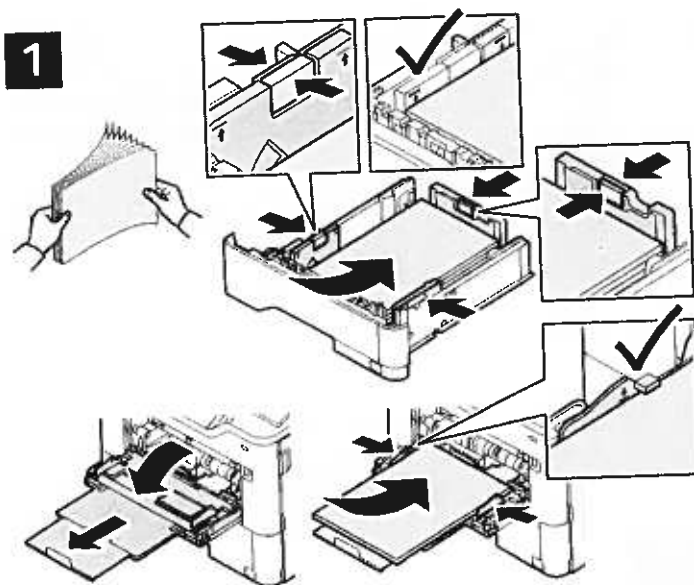

Per obtenir els millors resultats, fullegeu les vores del paper. Ajusteu les guies a la mida del paper. No col·loqueu paper per sobre de la línia de capacitat màxima.



Confirmeu o canvieu la configuració de mida i de tipus si cal.



Quan imprimeu, seleccioneu les opcions al controlador d'impressió.

Orientació del paper

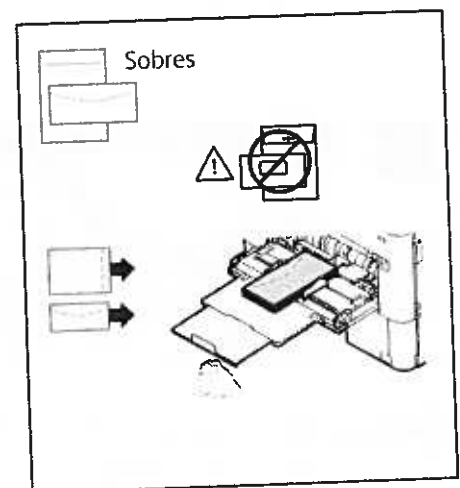
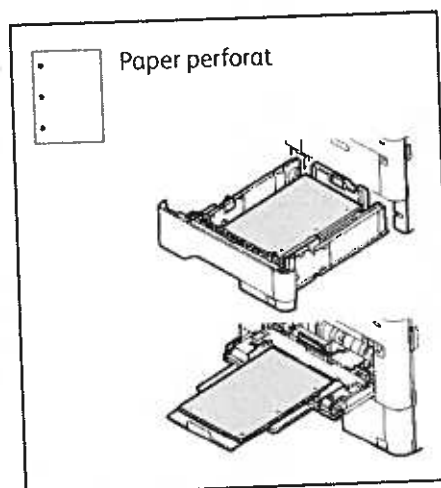
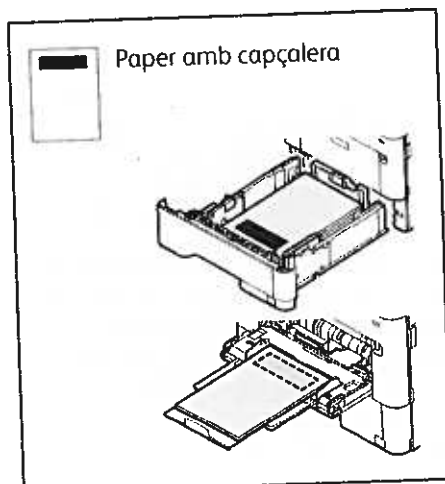

Còpia

Per obtenir més informació, consulteu el *Manual d'usuari*.

1

X: 127–356 mm (4,88–14 polz.)
Y: 76–216 mm (2–8,5 polz.)

52–120 g/m²
(14 lb. Text – 32 lb. Bond)

≤100 (75 g/m², 20 lb. Bond)

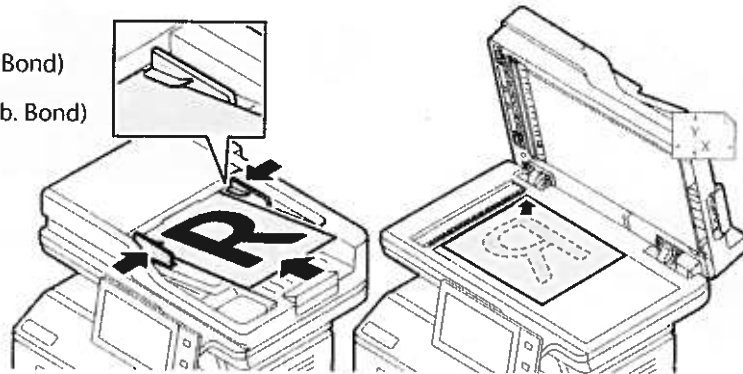

X: 25–355,6 mm (0,98–14 polz.)
Y: 25–215,9 mm (0,98–8,5 polz.)

Col·loqueu els documents originals.

2

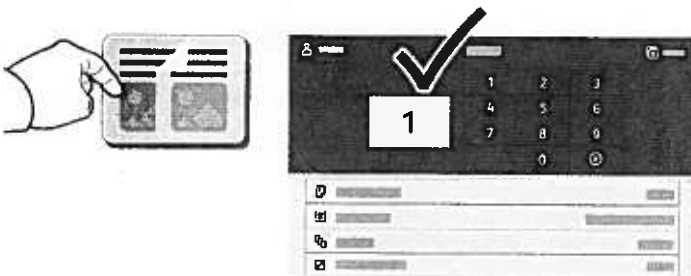

Toqueu **Còpia** i seleccioneu el nombre de còpies desitjades.

3



Seleccioneu la configuració de la funció a la llista i, a continuació, toqueu **Inicia**.

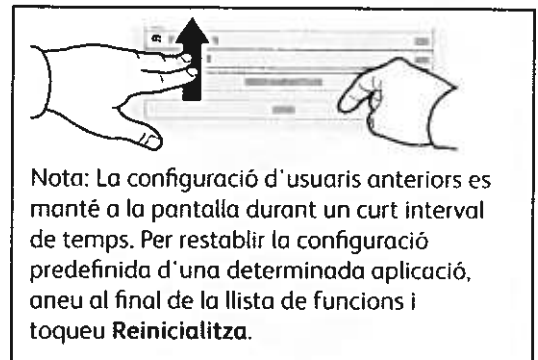

Escaneig i enviament per correu electrònic

Si la impressora s'ha connectat a una xarxa, podeu seleccionar una destinació per a la imatge escanejada al tauler de control de la impressora.

Aquesta guia defineix tècniques per escanejar documents sense preparar configuracions especials:

- Escaneig de documents a una adreça electrònica.
- Escaneig de documents a un preferit desat, a un destinatari de la llibreta d'adreces o a una unitat flaix USB.
- Escaneig de documents a la carpeta pública predefinida del disc dur de la impressora i recuperació dels documents mitjançant el navegador web.

Per obtenir més informació i opcions d'escaneig, consulteu el *Manual d'usuari*. Per obtenir més informació sobre la configuració de plantilles de flux de treballs i la llibreta d'adreces, consulteu la *System Administrator Guide (Guia de l'administrador del sistema)*.

1

X: 127–356 mm (4,88–14 polz.)
Y: 76–216 mm (2–8,5 polz.)

52–120 g/m²
(14 lb. Text – 32 lb. Bond)

<100 (75 g/m², 20 lb. Bond)

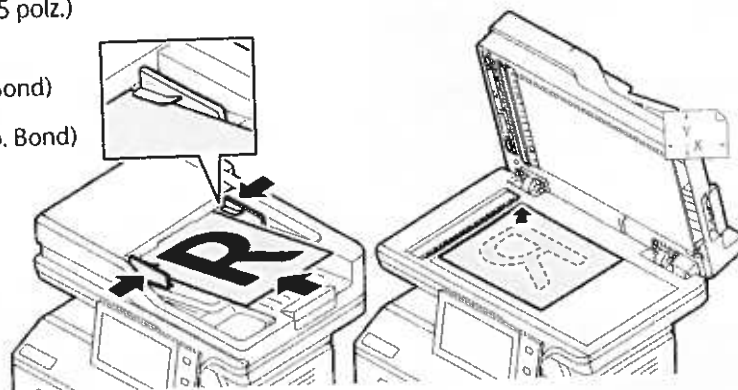
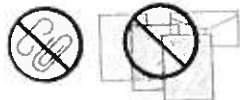

X: 25–355,6 mm (,98–14 polz.)
Y: 25–215,9 mm (,98–8,5 polz.)

Col·loqueu els documents originals.

2

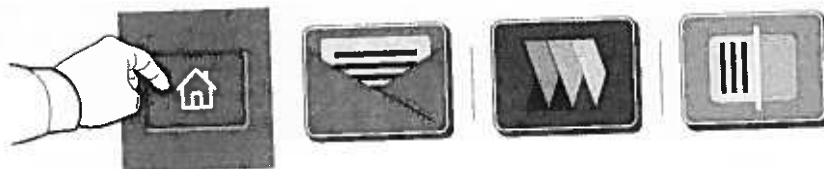

Premeu Inici i, per enviar l'escaneig per correu electrònic, toqueu **Correu electrònic**. Per escanejar a la carpeta pública predefinida o a una unitat flaix USB, toqueu **Escaneig de flux de treballs**. Si la vostra destinació d'escaneig s'emmagatzema a la llibreta d'adreces o es desa com a favorit, toqueu **Escaneja a**.

3



A Correu electrònic, toqueu **Entrada manual**, introduïu l'adreça electrònica mitjançant el teclat de la pantalla tàctil i, a continuació, toqueu **Afegeix**. Per afegir més d'una adreça electrònica a la llista, toqueu **Afegeix destinatari**. Per escriure una línia de tema per al correu electrònic, toqueu **Tema**. Per seleccionar adreces electròniques desades, utilitzeu la llibreta d'adreces del dispositiu o seleccioneu-les **us preferits**.



A Escaneig de flux de treballs, toqueu la **carpeta pública predefinida**, o inseriu la unitat flaix USB.

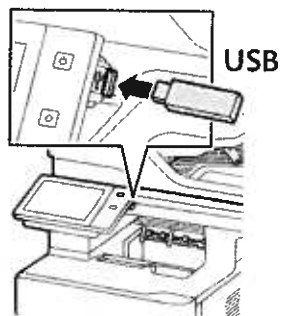

Per a la funció Escaneig a, toqueu un tipus de destinació i especifiqueu la informació corresponent. Per afegir més d'una destinació a la llista, toqueu **Afegeix destinació**.

4



Canvieu la configuració com calgui i, a continuació, toqueu **Escaneja** o, a Correu electrònic, toqueu **Envia**.

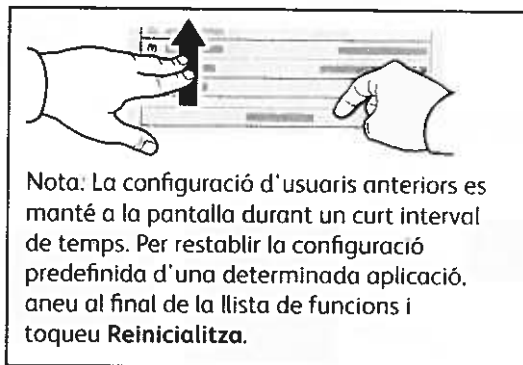

Nota: La configuració d'usuaris anteriors es manté a la pantalla durant un curt interval de temps. Per restablir la configuració predefinida d'una determinada aplicació, aneu al final de la llista de funcions i toqueu **Reinicialitza**.

Recuperació de fitxers d'escaneig

Per baixar les imatges escanejades de la carpeta pública predefinida a la impressora, utilitzeu el servidor web incorporat. Podeu configurar carpetes personals i les plantilles d'escaneig de flux de treballs al servidor web incorporat. Per obtenir informació detallada, consulteu el *Manual d'usuari*.

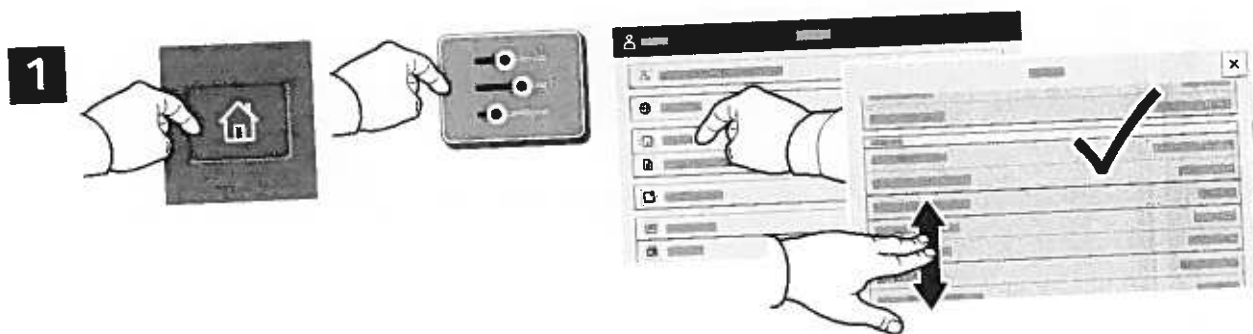

Preneu nota de l'adreça IP de la impressora a la pantalla tàctil. Si l'adreça IP no es mostra a la part superior de la pantalla tàctil, premeu Inici, toqueu **Dispositiu > Quant a** i desplaceu-vos per comprovar l'adreça IP.

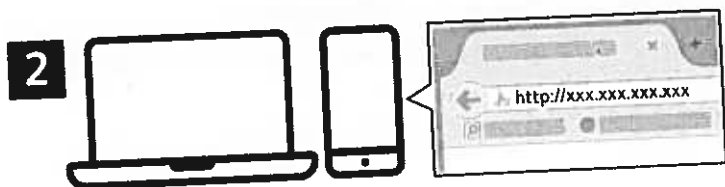

En un navegador web, escriviu l'adreça IP de la impressora i premeu **Introdueix** o **Retorn**.

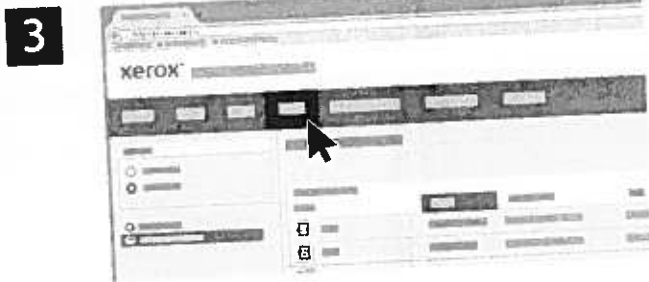

Feu clic a la pestanya **Escaneja**.

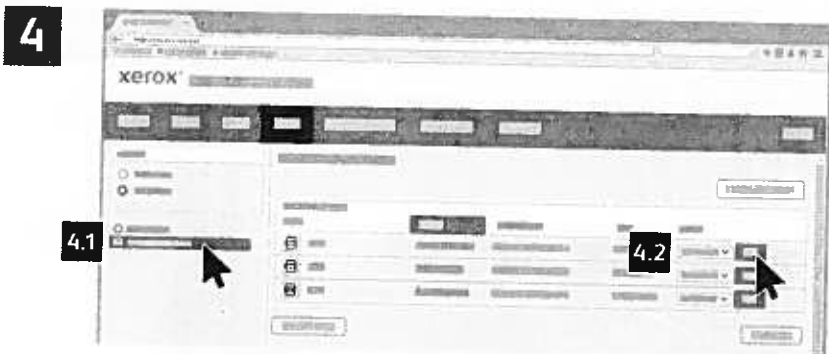

Seleccioneu la **carpeta pública predefinida**, i trobeu l'escaneig a la llista. Per baixar l'escaneig, aneu a **Ves**.



Per actualitzar la llista, feu clic a **Actualitza la vista**.

Per desar el fitxer a l'ordinador, seleccioneu **Baixa**.

Per imprimir el fitxer desat de nou, seleccioneu **Reimprimeix**.

Per suprimir permanentment el treball emmagatzemat, seleccioneu **Suprimeix**.

Per obrir un directori, seleccioneu **Obre**.

Enviament per fax

Podeu enviar un fax de quatre maneres:

- **Fax** escaneja el document i l'envia directament a una màquina de fax.
- **Fax de servidor** escaneja el document i l'envia a un servidor de fax que transmet el document a una màquina de fax.
- **Fax per Internet** escaneja el document i l'envia per correu electrònic al destinatari.
- **Fax de LAN** envia el treball d'impressió actual com a fax.

Per obtenir més informació, consulteu el *Manual d'usuari*. Per obtenir més informació sobre Fax de LAN, consulteu el programari del controlador d'impressió. Per obtenir més informació sobre la configuració del fax i les opcions avançades, consulteu la *System Administrator Guide (Guia de l'administrador del sistema)*.

1

 X: 127–356 mm (4,88–14 polz.)
Y: 76–216 mm (2–8,5 polz.)

 52–120 g/m²
(14 lb. Text – 32 lb. Bond)

 ≤100 (75 g/m², 20 lb. Bond)

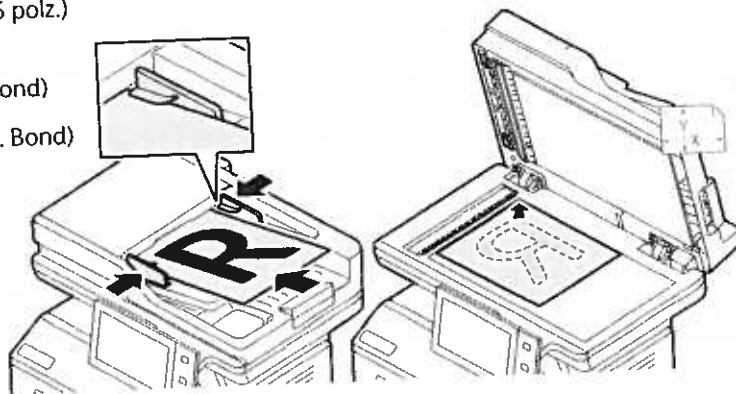

X: 25–355,6 mm (.98–14 polz.)
Y: 25–215,9 mm (.98–8,5 polz.)

Col·loqueu els documents originals.

2

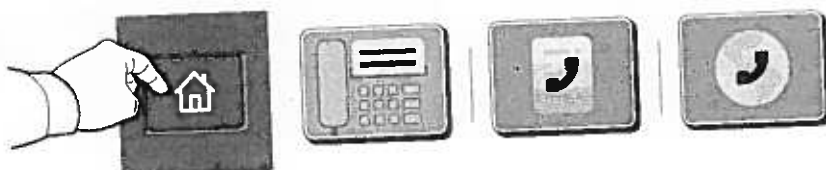

Per enviar el fax a una màquina de fax, premeu **Pàgina inicial i**, a continuació, toqueu **Fax** o **Fax de servidor**.

Per enviar el fax com a fitxer adjunt de correu electrònic, toqueu **Pàgina inicial i**, a continuació, toqueu **Fax per Internet**.

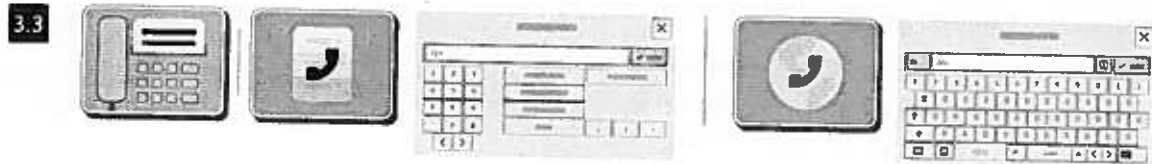
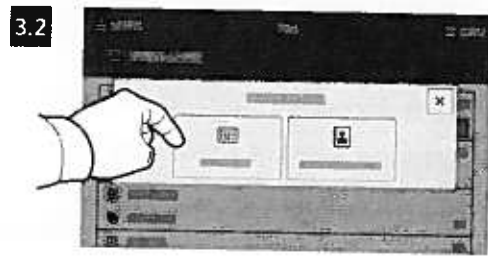

Per als números de fax, toqueu **Entrada manual** i introduïu el número de fax mitjançant les tecles alfanumèriques i els caràcters especials de la pantalla tàctil. Toqueu **Afegeix**. Per afegir més números de fax a la llista, toqueu **Afegeix destinatari**.

Per a adreces electròniques de Fax per Internet, toqueu **Entrada manual** i introduïu l'adreça electrònica mitjançant el teclat de la pantalla tàctil. Toqueu **Afegeix**. Per afegir més adreces electròniques a la llista, toqueu **Afegeix destinatari**.

Per seleccionar números desats, utilitzeu la llibreta d'adreces del dispositiu o els preferits. Per seleccionar ubicacions emmagatzemades de fax, utilitzeu les bústies o el sondeig.



Nota: La configuració d'usuaris anteriors es manté a la pantalla durant un curt interval de temps. Per restablir la configuració predefinida d'una determinada aplicació, aneu al final de la llista de funcions i toqueu **Reinicialitza**.

Canvieu la configuració com calgui i, a continuació, toqueu **Envia**.

Impressió mitjançant una unitat flaix USB

Podeu imprimir fitxers .pdf, .tiff, .ps, .xps i altres tipus de fitxers directament des d'una unitat flaix USB. Per obtenir més informació, consulteu el *Manual d'usuari*.

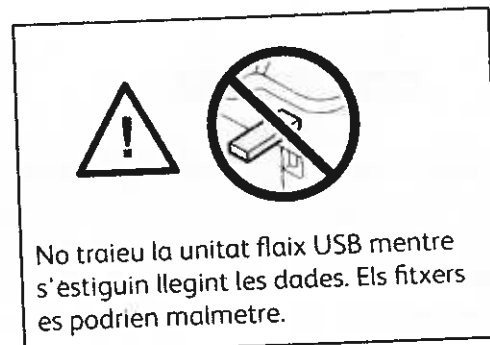
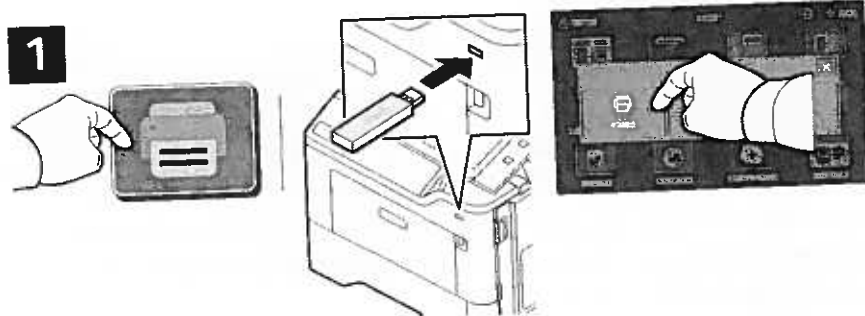

Toqueu **Imprimeix des de** o inseriu la unitat flaix USB i, a continuació, seleccioneu **Imprimeix des d'USB**.

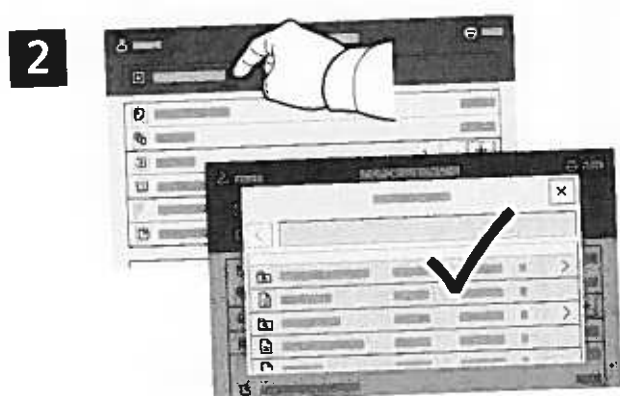

Toqueu **Afegeix el document**, aneu als vostres fitxers i seleccioneu-los.

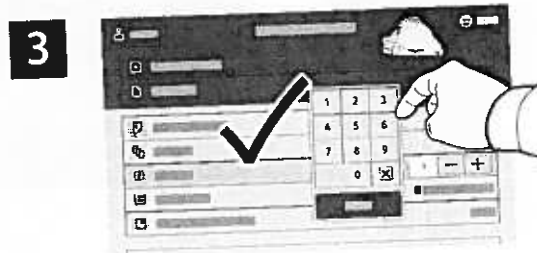

Per seleccionar el nombre de còpies, toqueu el signe més (+) o el signe menys (-). Per introduir números més grans, toqueu **Quantitat** i, a continuació, introduïu un número.

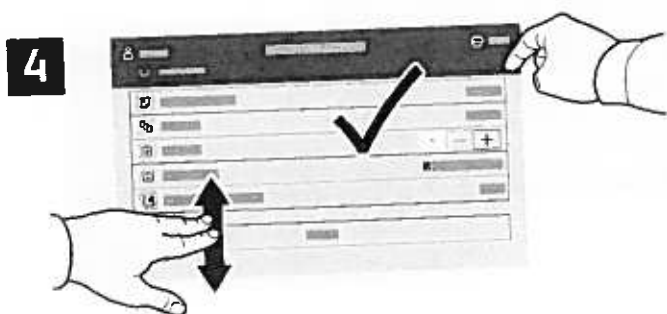

Canvieu la configuració com calgui i després toqueu **Imprimeix**.

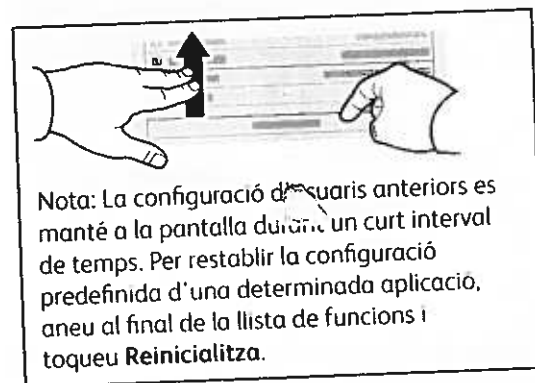

Impressió de treballs emmagatzemats a la impressora



Podeu enviar un treball d'impressió per desar-lo a la impressora i seleccionar-lo al tauler de control per imprimir-lo posteriorment. Els treballs es poden desar a la carpeta pública o es poden protegir amb una contrasenya. Al controlador de la impressora de Xerox®, seleccioneu **Propietats** (Windows) o **Funcions de Xerox** (Mac OS) i, a continuació, **Tipus de treball**. Seleccioneu **Treball desat** o **Impressió protegida**. A Impressió protegida, introduïu una clau. Feu clic a **D'acord** i imprimeu el treball.

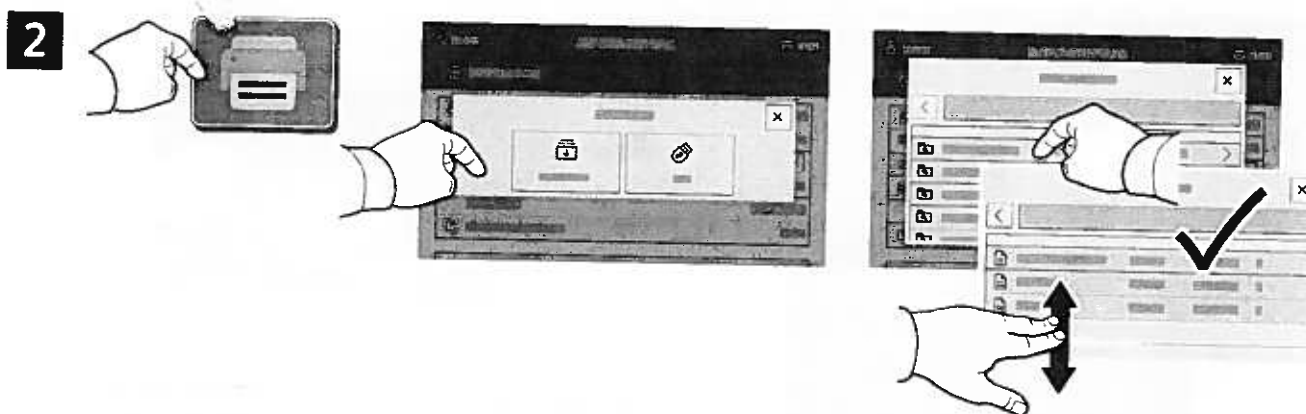

Toqueu **Imprimeix des de** i, a continuació, toqueu **Treballs desats**. Seleccioneu la **carpeta pública predefinida** i, a continuació, seleccioneu el vostre treball d'impressió.

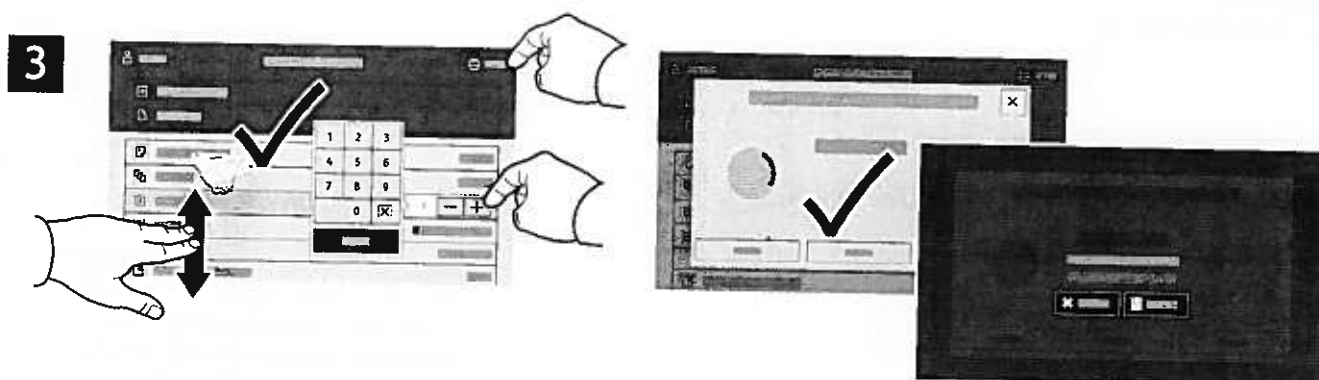

Seleccioneu la configuració de la llista. Per seleccionar el nombre de còpies, toqueu el signe més (+) o el signe menys (-). Per introduir números més grans, toqueu **Quantitat** i, a continuació, introduïu un número. Toqueu **Imprimeix**. Per suprimir el treball, a la pantalla de confirmació i a la pantalla d'impressió, toqueu **Suprimeix**.

Uso de suministros

Consumibles

Cartuchos de tóner

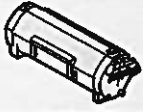

Negro

Fecha de instalación: May 6, 2025
Pedir: 006R04729
Páginas restantes estimadas: 7500
(Basado en la cobertura media de este cartucho de tóner: 3%)



Componentes de mantenimiento básico

Unidad de imagen

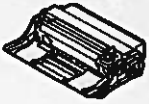

Negro (R1)

Fecha de instalación: May 6, 2025
Pedir: 013R00702
Páginas restantes estimadas: 33000
(Basado en la media del tamaño de trabajos de la impresora: 1 Páginas)



Konteringsoversigt

Systeminformation

Maskinens navn: Xerox VersaLink B415 MFP (DC:B8:44)
 Maskinens serienummer: 5330005345
 Tryk siden Opstart: 23

Softwareversioner

Enhedens software: 122.029.005.12000
 Ingen
 Udgave af patch-program: 122.029.12000
 Netværkscontroller: 6.2
 Firmware til brugergrænseflade: 230.326
 Trykethed: 230.326
 Dokumentfremfører: 000.000.000
 Efterbehandler: 003.021.019
 Fax: 230.326
 Scanner:

Konteringstællere

Fax
 Antal sendte indbyggede fax-tryk: 271
 Indbyggede fax-tryk: 206

Kopiering
 Kopierede sort/hvide tryk: 2873

Udskrivning
 Udskrevne sort/hvide tryk: 5189

Scanning
 Antal sendte netværksscanningstryk: 674
 Antal sendte e-mail-tryk: 120

I alt på enheden
 Samlet antal sider: 8268

Almindeligt papir: 2230
 Kvalitetspapir: 5
 Forhullet: 95
 Fortrykt: 5
 Genbrugspapir: 10
 Brevhoved: 5
 Etiketter: 5
 Andet: 5



Anvendelse af forbrugsstoffer

Ge... lingsinformation findes på
www.xerox.com/office/supplies

Forbrugsstoffer

Tonerpatroner

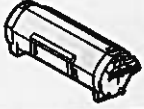

Sort

Installationsdato: May 6, 2025
Genbestil: 006R04729
Beregnet antal resterende sider: 7500
(Baseret på denne tonerpatrons gennemsnitlige dækning : 4 %)

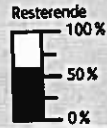

Rutinevedligeholdelse

Billedenhed

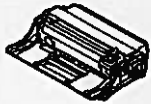

Sort (R1)

Installationsdato: May 6, 2025
Genbestil: 013R00702
Beregnet antal resterende sider: 33000
(Baseret på gennemsnitlig printeropgavestørrelse: 1 Sider)



Genbrugsinformation findes



Almindelige brugeroplysninger

Maskinnavn: Xerox VersaLink B415 MFP (DC:88:44)
 IP-adresse: 10.61.16.188
 Maskinens serienummer: 5330005345
 Faxlinje 1:
 Maskinens URL: https://10.61.16.188
 Maskinens aktiveringsdato: May 06, 2025 11:54:52
 Samlet antal sider: 8270

Maskinprofil

Xerox-aktiv - Kode
 Kundeaktiv - Kode
 Servicetelefonnummer:
 Telefonnummer til kundesupport:
 Telefonnummer til bestilling af forbrugssto...
 Systemadministrator:
 Maskinens placering:
 Administreret af
 Primær MB-server:

Mystic
 System FSCSR

Ikke indstillet
 maskinplacering ikke angivet

10.15.46.133:80

Maskinens hardware

Faxkort:
 Faxhukommelse:
 Foreign Interface-kort:
 Enhedens RAM-størrelse:
 Enhedens lagringsstørrelse:
 EPC-hukommelse:
 Produktivitetssæt:
 Efterbehandler type:
 Efterbehandler, hulning
 Efterbehandlerens faldningsmodul:
 Detekteringsæt til multifremføring:

Indlejret: 1 Linje
 0 MB
 ikke tilgængelig
 1984 MB
 I brug = 2767MB/1 alt = 14004MB (eMMC)
 187 MB
 Ikke installeret
 Almindelig udfaldsbakke
 Ingen
 ikke tilgængelig
 Ikke installeret

Generel indstilling

Eksterne funktioner:
 Ekstern softwareindlæsning:
 Eksterne funktioner Overførselstid
 Xerox Workplace Cloud
 E-mail-advarsler:
 Serviceplan:
 Geografisk område
 Konfigurationsrapport ved opstart:
 Vinter-/sommer tid:
 Installation af kloning
 Tillad udskrivning af klonfiler:
 Fildeling
 JBIG2

Aktiveret
 Aktiveret
 19:20
 Aktiveret
 Inaktiveret
 Med tæller
 Ukendt
 Aktiveret
 +05:30
 Tilladt (KUN krypterede filer)
 Aktiveret
 Aktiveret
 Tabsfri

Energisparer

Dyb dvaletilstand:
 Energisparer:
 Energisparerindstillinger:
 Automatisk sluk:

Inaktiveret
 Opgave aktiveret
 120 minutter
 Inaktiveret

Softwareversioner

Enhedens software:
 Udgave af patch-program:
 Netværkscontroller:
 Firmware til brugergrænseflade:
 Brugergrænseflade:
 Markeringsenhed:
 Kopicontroller:
 Dokumentfremfører:
 Efterbehandler:
 Fax:
 Operativsystem:
 Scanner:
 Softwareopgradering:
 ALTBOOT-softwareopgradering:
 Magasin 2:
 Magasin 3:
 Maskinopgraderinger:
 Sidste opgradering:
 Planlagte, automatiske opgraderinger:
 Starttidspunkt for automatisk opgrad...
 Automatisk opgraderingsserver:

122.029.005.12000
 Ingen
 122.029.1.2000
 6.2
 122.029.1.2000
 230.326
 122.029.1.2000
 230.326
 000.000.000
 003.021.019
 230.326
 230.326
 005.015
 005.015
 A19.1_B3.1
 A19.1_B3.1
 Tilladt
 Maj 6, 2025 10:43:01
 Aktiveret
 Hver dag
 10.61.9.116:21

Papirmagasiner

Magasin 1:
 Magasin 2:
 Magasin 3:
 Specialmagasin:

Forhullet, Hvid and A4 (210 x 297 mm)
 Almindeligt, Hvid and A4 (210 x 297 mm)
 Almindeligt, Hvid and A4 (210 x 297 mm)
 Mindre kraftigt, Hvid and A4 (210 x ...

Netværksopkobling

Mobile Workflows

AirPrint udskrivning:
 Mopria-udskrivning:
 AirPrint/Mopria scanning
 Kræver godkendelse:
 Universaludskrivning:
 Registreringsstatus for Universaludskrivn...

Aktiveret
 Aktiveret
 Aktiveret
 Inaktiveret
 Inaktiveret
 Ikke registreret

Fysiske tilslutninger

USB-indstillinger
 USB-type, A-porte
 USB-type, B-port
 Kabeltilsluttet:
 Ethernet MAC-adresse:
 Ethernet-hastighed/Duplex-indstilling:

Alle aktiveret
 Aktiveret
 Aktiveret
 78:8c:77:dc:b8:44
 Auto
 Inaktiveret

Trådløs:

Trådløs MAC-adresse:
 Netværksnavn (SSID):
 BSSID:
 Sikkerhed:
 Krypteringsalgoritme:
 Status:

Aktiveret
 Ikke installeret

Wi-Fi Direct:

Trådløs hardware:
 Wi-Fi Protected Setup™ (WPS) Navn:
 Forbindelsesmetode:
 Præfiksadresse for undernet:
 Adgangspunkt (SSID):
 Vis adgangskode på enhedens berørings...

Aktiveret
 Aktiveret
 Ikke installeret

NFC:

iBeacon (Bluetooth®) til AirPrint Di...
 iBeacon-hardware:
 Bluetooth-enhedens adresse:
 iBeacon IP-adresse:

Protokoller

TCP/IPV4:

IP-adresse:
 Subnet-maske:
 Router/Gateway:
 Automatisk adressering:
 DHCP-server:
 DHCP-kontraktens gyldighed:
 BOOTP Broadcast:
 Selvtildelt adresse:
 Selvtildelt adresse:

Aktiveret
 10.61.16.188
 255.255.255.0
 10.61.16.1
 DHCP
 10.61.13.224
 Tue May 13 15:30:26 2025
 Inaktiveret
 Aktiveret

TCP/IPV6:

Link lokal adresse:
 Anvend router-tildelt præfiks:
 Tilstandsløs global adresse 1:
 Tilstandsløs global adresse 2:
 Manuel adresse:
 DHCP-adressering:
 DHCP-adresse:
 Standardgateway:
 DUID (DHCP unik identifikator):
 DNS-indstillinger:
 Valgt hostnavn:
 Bekræftet hostnavn:
 Valgt domænenavn:
 Bekræftet domænenavn:
 Multicast DNS:
 Udgiv DHCP-lejemål og DNS-registrer...
 Primær DNS-server:
 Alternativ DNS-server 1:
 Alternativ DNS-server 2:
 Timeout for DNS-forbindelse:
 Vedhæft maskindomæne:
 Vedhæft overordnede domæner:
 Søgeliste for DNS-domænenavn:
 Foretrukket IPv6 DNS fremfor IPv4:

Aktiveret
 fe80::7a8c:77ff:fedc:b844
 Aktiveret
 ::
 Anvend DHCP som angivet af en router
 fe80::8afc:5dff:fe75:e282

XRX788... 344

Aktiveret
 Inaktiveret
 10.61.7.16
 10.61.10.6
 10.61.7.15
 5
 Aktiveret
 Inaktiveret
 XEROXQA.COM.
 Aktiveret

Installeret tilbehør

PS:
 Sikkerhedsløsning for Spærring:

Installeret
 Installeret

Protokoller (fortsat)

Bonjour:	
Bonjour - printernavn:	Xerox VersaLink B415 MFP (DC:B8:44)
HTTP:	Aktiveret
Portnummer:	80
Tving trafik over sikker forbindelse (HT...):	Ja
Sikkert HTTP-portnummer:	443
Proxyserver:	Manuelt
Proxyserveradresse:	10.177.8.91:8080
IPP:	Aktiveret
Sikker IPP-tilstand:	IPP og sikker IPPS
IPP-netværkssti:	http://10.61.16.188:631
SNMP:	
SNMP v1/v2:	Aktiveret
SNMP v3:	Inaktiveret
LPR/LPD:	
Portnummer:	Aktiveret
PDL-skift:	515
Tilsidesættelse af PDL-bannerark:	Inaktiveret
Raw IP-udskrivning:	Inaktiveret
Portnummer 1:	Aktiveret
To-vejs:	9100
Timeout for opgaveafslutning:	Inaktiveret
PDL-skift:	300
LDAP:	
LDAP-server 1, let genkendeligt navn:	
LDAP-server 1, primær LDAP:	0.0.0.0:389
LDAP-server 1, alternativ LDAP:	0.0.0.0:389
LDAP-server 1, rod for søgebibliotek:	
LDAP-server 1, sikker forbindelse (L...):	Inaktiveret
LDAP-server 1, valider servercertifikat (p...):	Inaktiveret
SMTP:	
SMTP-server:	10.61.10.4:25
Forbindelseskryptering (TLS):	Ingen kryptering
Valider servercertifikat (TLS):	
Maks. meddelelsesstørrelse (KB):	10240
Antal fragmenter:	1
Samlet opgavestørrelse (KB):	300000
Begrænsning for opgaveopdeling:	Sidebegrænsning
Loginoplysninger for automatisk e-mail:	Ingen
Legitimationsoplysninger for Walkup:	Ingen
SMTP-godkendelsestype:	Grundlæggende godkendelse med SMTP
POP3:	
POP3-server:	0.0.0.0:110
POP3 sikker forbindelse (TLS):	Inaktiveret
E-mailadresse:	
POP3 valider servercertifikat:	
Modtagelse af e-mail via POP3:	Inaktiveret
Send bekræftelse ved anmodning:	Aktiveret
Forside til indkommende e-mail:	Aktiveret
NTP:	
Primær server:	Inaktiveret
Alternativ server:	0.0.0.0:123
SLP:	
FTP-klient:	Aktiveret
FTP-klienttilstand:	Passiv
Web-funktioner på enhed:	
WS-Discovery:	Aktiveret
WS-Discovery Multicast:	Aktiveret
WS-udskrivning:	Aktiveret
WS-scanning:	Aktiveret
Web-funktioner:	
Kopiering:	Aktiveret
Digital certifikatstyring og Sikkerhed:	Aktiveret
Registrering af udvidede funktioner:	Aktiveret
Opgavebegrænsninger:	Aktiveret
Udvidet opgavestyring:	Aktiveret
Enhedes konfiguration:	Aktiveret
Scanning:	Aktiveret
Administration af arbejdsdiagram for scan...:	Aktiveret
Sessionsdata:	Aktiveret
Konfiguration af brugergrænseflade:	Aktiveret
Konfiguration af EIP-proxy:	Aktiveret
Xerox-funktionen Sikker adgang:	Inaktiveret
EIP SNMP-konfiguration:	Aktiveret
Afsendelse af udskrivning:	Aktiveret
Admin. af scanningskabelon:	Aktiveret
Adgang til stort lager:	Aktiveret
Adgang til kortlæser:	Aktiveret
Konfiguration af autorisation og kon...:	Aktiveret
Eksporert overvågningslag:	Aktiveret
Trellix Embedded Control:	Aktiveret

Apps

Udskriver

Bannerark:	Inaktiveret
Sys/Start opgave:	Inaktiveret
Slet tilbageholdte opgaver efter:	3 Døjt(s) 0 Hour(s) 0 Minute(s)
Fejlfark:	Aktiveret
Papirerstatning:	Aktiveret
Udfoldsbakkeprioritet:	1,2,3,5
Standardindstilling for kopiering:	1
Standardopgavetype:	Prøveudskrivning
Standardformat:	x=8.50 inches, y=11.00 inches
Standardpapirfarve:	Hvid
Standardindstilling for 1- eller 2-s...:	1- eller 2-sidet
Standardudfoldsbakke:	Midterbakke
Standardoutputfarve:	Sort/hvid
Standard, sorterede sæt:	Aktiveret
Standardindstilling for hæftning:	Ingen hæfteklammer
Forskydning mellem opgaver:	Ingen forskydning mellem opgaver
Arkiveringstilstand:	Fra
PostScript:	Installeret
Niveau:	3
Softwareversion:	3021.101
Printkvalitet:	Udvidet
PCL:	
Softwareversion:	6
Pitchstørrelse:	10.00
Punktstørrelse:	12.00
Fontnavn:	Courier
Linier pr. side:	60
Tabeller over brugerdefinerede farver:	
Etikette:	Aktiveret
	Ikke installeret
	Inaktiveret
Fax:	
Faxlinie 1:	
Faxlinie 2:	
Serverfax:	
Bekræftelsesark:	Aktiveret
Udskudt start:	Ja
Protokol for opbevaringssted:	Inaktiveret
Server for opbevaringssted:	SMB
Dokumentsti til opbevaringssted:	10.61.23.93:445
	/
Direkte scanning:	
Bekræftelsesark:	Aktiveret
Protokol for standardopbevaringssted:	Ja
Server for standardopbevaringssted:	SMB
Dokumentsti til standardopbevarings...:	0.0.0.0:0
Loginoplysninger til standardopbevarings...:	Enhed
Alternativ 1: Protokol for opbevarin...:	SMB
Alternativ 1: Server for opbevarings...:	0.0.0.0:0
Alternativ 1 - Sti til opbevaringssted:	
Alternativ 1: Loginoplysninger for opbevar...:	Enhed
Protokol for arbejdsdiagrampulje:	SMB
Server for arbejdsdiagrampulje:	0.0.0.0:0
Sti til arbejdsdiagrampulje:	
E-mail:	
Standard for Fra adresse:	Aktiveret
Bekræftelsesark:	
Automatisk afsendelse til dig selv:	Kun fejl
E-mail-sikkerhed:	Inaktiveret
Scan til postboks:	
Vis postboks efter standard:	Aktiveret
Lagringskapacitet (MB):	Aktiveret
Anvendt lagringskapacitet (MB):	672 MB
Planlagt oprydning af fælles mapper:	51 MB
Planlagt oprydning af oprettede mapper:	Aktiveret
Oprydningstidspunkt:	Aktiveret
Scan til hjem:	
Brugervenligt navn:	Inaktiveret
Navn på arbejdsdiagram:	Inaktiveret
Automatisk oprettelse af underbibli...:	Inaktiveret
Vedhæft brugernavn til sti:	Inaktiveret
Automatisk oprettelse af brugernavnsbibli...:	Inaktiveret
Scan til:	
Cloud-tjenester:	Aktiveret
Udskriv fra:	
Gemte opgaver til genudskrivning:	Inaktiveret
Udskriv fra USB:	Aktiveret/Vist
Udskriv fra postboks:	Inaktiveret
Cloud-tjenester:	Inaktiveret

Kontering

Konteringsfunktion: Ingen
 Netværkskontering: Inaktiveret

Sikkerhed**Sikkerhedskonfiguration**

Maskinens UI-autorisation: Lokalt på maskinen
 Hjem: Ulåst
 Opgaver: Ulåst
 Enhed: Ulåst
 Godkendelse for enhedens hjemmeside: Lokalt på maskinen
 Autorisation: Lokalt på maskinen
 Hent automatisk e-mail fra LDAP: Aktiveret

Autorisationsserver:

Kerberos primær realm: Kerberos
 Kerberos primær adresse: 0.0.0:88
 Realm for Kerberos alternativ 1:
 Adresse for Kerberos alternativ 1: 0.0.0:88
 SMB NT-domæne:
 Domæne for SMB alternativ 1 NT:
 Smartcard controllerserver: 0.0.0:443
 Smartcard controllerdomæne:
 SmartCard OCSP URL:
 Opgraderingsregler for kortlæser: Aktiveret
 Kortlæserens firmwareversion:

Xerox-funktionen Sikker adgang:

Server for Xerox-funktionen Sikker a...: Inaktiveret
 Sti til Xerox-funktionen Sikker adgang: 0.0.0:443

Overvågningslog:

IP Sec: Inaktiveret

IP-filtrering:

Inaktiveret

Sikkerhedscertifikater

Maskincertifikat: Underskrevet
 Antal installerede rodcertifikater: 54

802.1x:

Inaktiveret

Fjernelse af opgavedata:

Planlagt: Standard
 Planlagt hyppighed: Hver dag

FIPS 140-3:

Inaktiveret

TLS:

TLS 1.2 og TLS 1.3
 SHA-1, SHA-256 og derover

Trellix Embedded Control:

Forbedret sikkerhed

Indstilling af udvidede funktioner

3. generations browser: X3G_3.24.23_2.40.5_012_01.00.00
 Widget-version: v1.3.17.c8.20140613
 Widget-version: v2.5.04.g9.20240123

Panneau de commande

Les applications disponibles peuvent varier en fonction de la configuration de l'imprimante. Pour de plus amples informations sur les applications et fonctionnalités, reportez-vous au *Guide de l'utilisateur*.

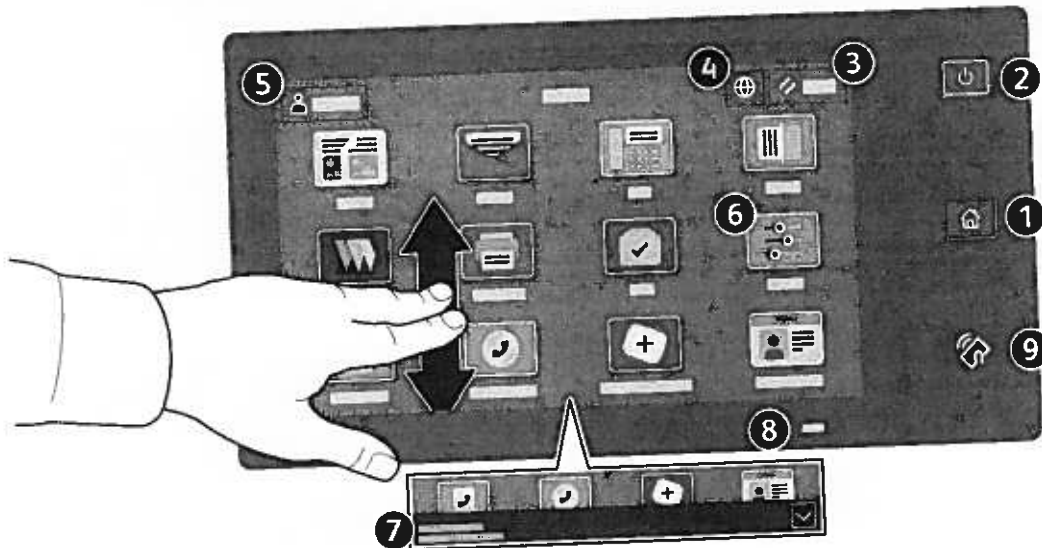

- 1 Page d'accueil pour revenir sur l'écran principal des applications.
- 2 Sous tension/Réveil démarre l'imprimante ou permet de mettre en veille, de redémarrer ou de mettre hors tension l'imprimante.
- 3 Réinitialiser rétablit les valeurs par défaut des paramètres de toutes les applications.
- 4 Langue permet de choisir la langue de l'écran.
- 5 Connexion donne un accès spécial aux outils et aux paramètres.
- 6 Application du périphérique donne accès aux paramètres et informations de l'imprimante.
- 7 La Bannière de notifications affiche l'état de l'imprimante et les avertissements. Pour afficher toutes les notifications, touchez la bannière. Pour fermer la bannière, cliquez sur la flèche vers le bas.
- 8 Le Voyant d'état indique l'état de l'imprimante. Pour plus d'informations, consultez le *Guide de l'utilisateur*.
- 9 Zone NFC permet de coupler un appareil mobile pour imprimer ou numériser à partir d'une application.

Application périphérique

L'application du périphérique donne accès à l'état des consommables, ainsi qu'aux paramètres et informations de l'imprimante. Pour accéder à certains menus et paramètres, vous devez vous connecter en utilisant le nom et le mot de passe de l'administrateur.

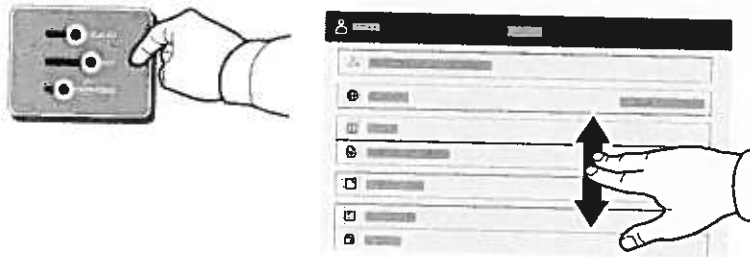

Informations de facturation et d'utilisation

Dans le menu des fonctions du périphérique, pour afficher les compteurs d'impression de base, appuyez sur **Facturation/Utilisation**. Pour afficher des compteurs d'utilisation détaillés, appuyez sur **Compteurs d'utilisation**. Le liste qui s'affiche propose plusieurs catégories de compteur d'impression.



Serveur Web intégré

Le serveur Web intégré Xerox® vous permet d'obtenir les détails de configuration de l'imprimante, l'état du papier, des consommables, et des travaux, ainsi que des fonctions de diagnostic sur un réseau. Vous pouvez également gérer les télécopies, le courrier électronique et les carnets d'adresses.

Pour vous connecter, saisissez l'adresse IP de l'imprimante dans un navigateur Web. L'adresse IPv4 du réseau est disponible sur l'écran tactile du panneau de commande. Sélectionnez **Application** du périphérique > **À propos de**, puis faites défiler vers le bas.

Pour de plus amples informations sur l'utilisation du serveur Web intégré, reportez-vous au *Guide de l'utilisateur* disponible sur le site Xerox.com.

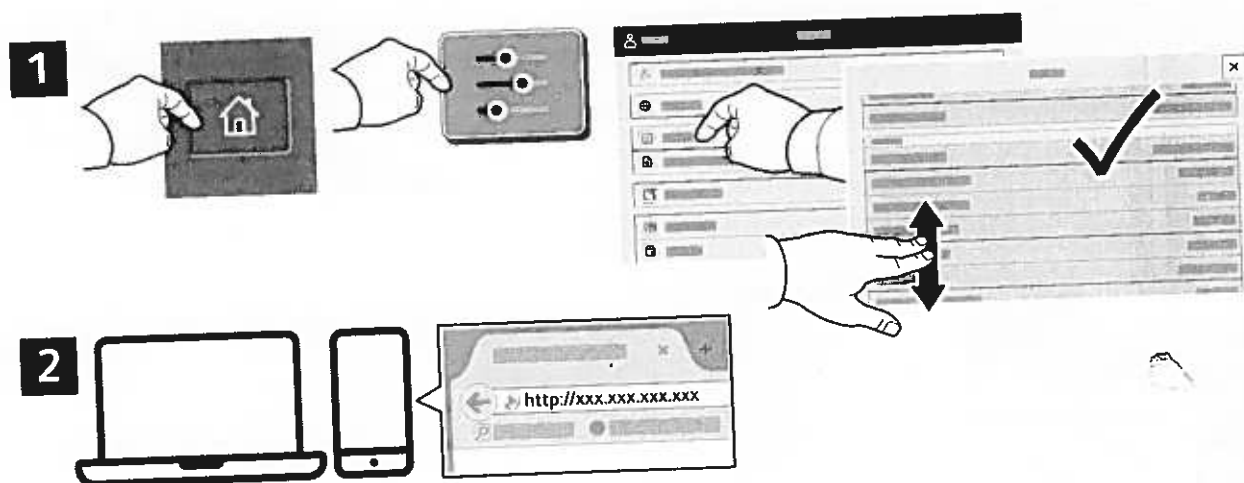

App Gallery

Xerox App Gallery comprend une collection croissante d'applications de productivité que vous pouvez installer sur votre imprimante. Recherchez l'appli sur votre écran d'accueil et créez directement votre connexion ou accédez à www.xerox.com/appgallery pour vous connecter et ajouter votre périphérique. Pour simplifier l'installation des applis, utilisez votre nom de connexion à l'imprimante dans vos informations de connexion à la galerie d'applis.

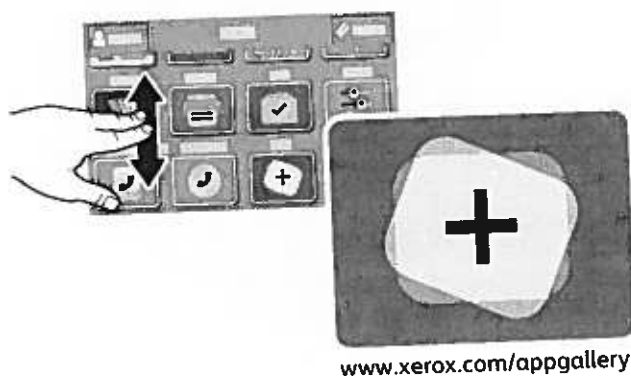

Présentation de l'imprimante

Votre imprimante peut être configurée avec des accessoires en option. Pour plus d'informations, consultez le *Guide de l'utilisateur*.

Chargeur automatique de documents recto verso à passage unique

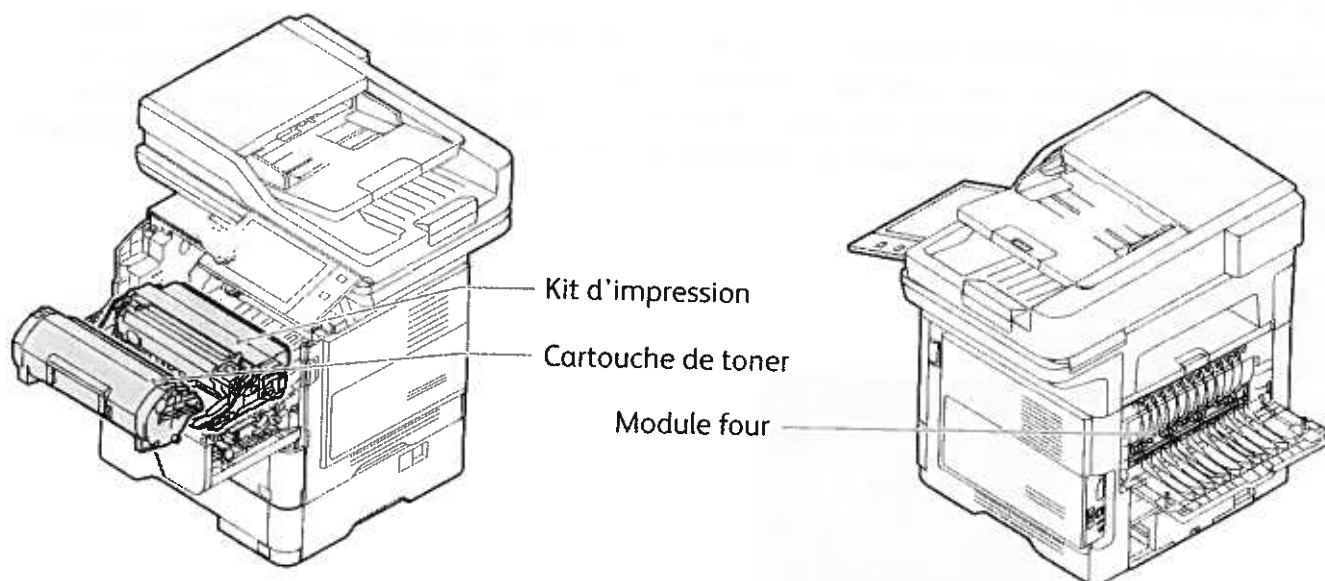
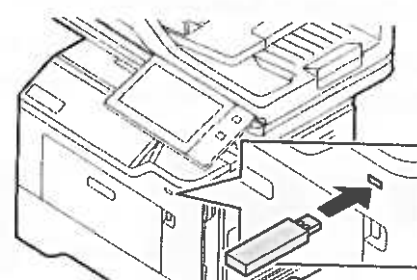
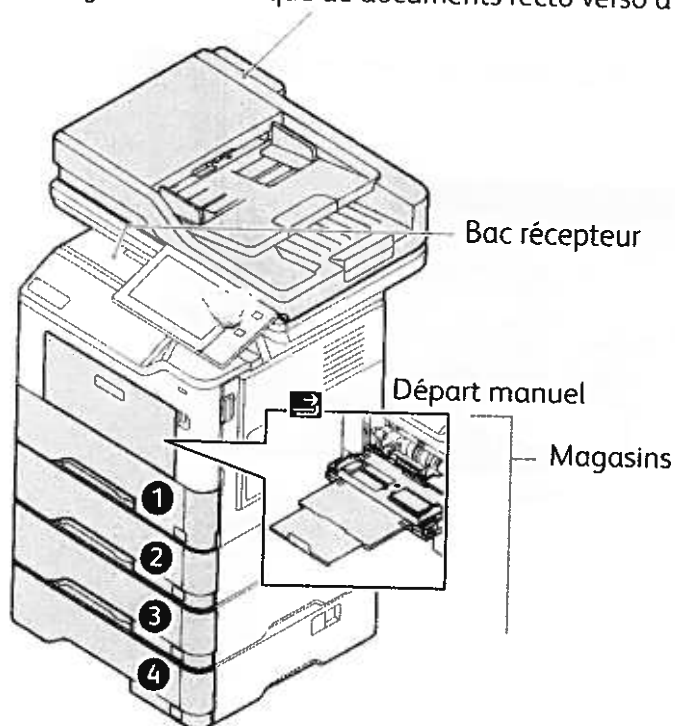

Gestion du papier

Pour obtenir la liste complète des supports pris en charge par l'imprimante, reportez-vous à la Recommended Media List (Liste des supports recommandés) sur le site :

www.xerox.com/rmlna (États-Unis et Canada)

www.xerox.com/rmlen (Europe)

Pour de plus amples informations sur les magasins et le papier, reportez-vous au *Guide de l'utilisateur*.

Chargement du papier

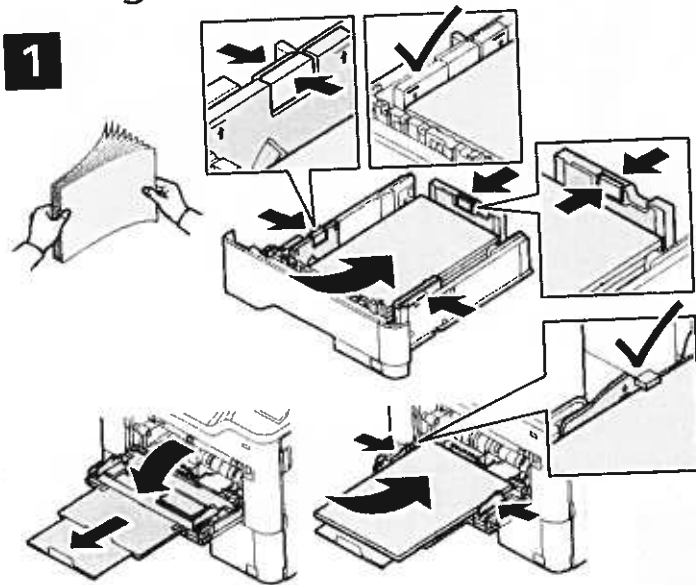

Pour obtenir les meilleurs résultats, ventilez les bords du papier. Réglez les guides en fonction du format de papier. Veillez à ce que la pile ne dépasse pas la ligne de remplissage maximum.

2

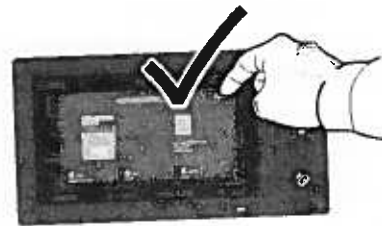

Confirmez ou changez les paramètres de format et de type de papier si nécessaire.

3

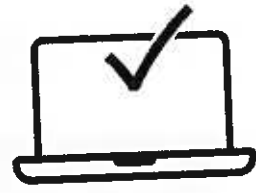

Lors de l'impression, sélectionnez les options requises dans le pilote d'imprimante.

Orientation du papier

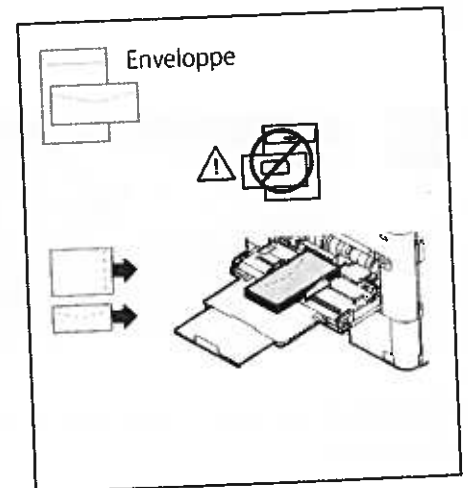
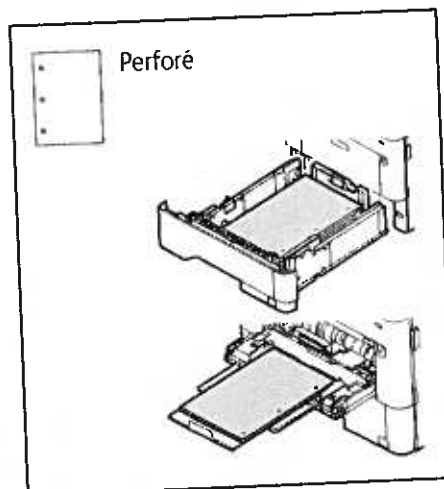
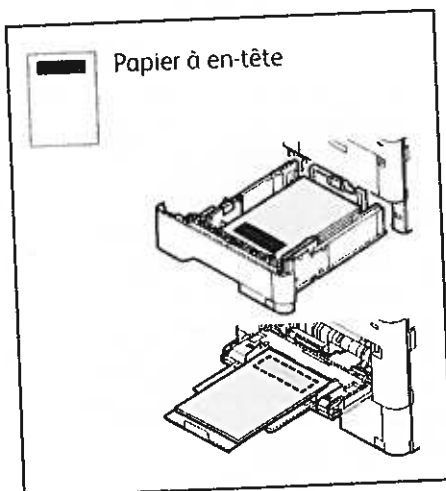

Copie

Pour plus d'informations, consultez le *Guide de l'utilisateur*.

1

X : 148–356 mm (5,8–14 pouces)
Y : 105–216 mm (4,1–8,5 pouces)

52–120 g/m²
(14 lb Texte–32 lb Bond)

<100 (75 g/m², 20 lb Bond)

X : 25–356 mm (1–14 pouces)
Y : 25–216 mm (1–8,5 pouces)

Chargez les originaux.

2

Sélectionnez **Copier**, puis le nombre de copies.

3

Choisissez les paramètres dans la liste, puis sélectionnez **Démarrer**.

Remarque : les paramètres saisis par d'autres utilisateurs restent à l'écran pendant une courte période de temps. Pour restaurer les paramètres par défaut dans une application, faites défiler l'écran jusqu'en bas de la liste des fonctions et appuyez sur **Réinitialiser**.

Numérisation et courrier électronique

Si l'imprimante est connectée à un réseau, vous pouvez sélectionner une destination pour l'image numérisée sur le panneau de commande.

Ce guide présente les techniques utilisées pour numériser des documents sans préparer de configurations particulières :

- Numérisation de documents vers une adresse électronique.
- Numérisation vers un favori, des entrées du carnet d'adresses ou un lecteur Flash USB.
- Numérisation des documents vers le dossier public par défaut sur le disque dur de l'imprimante et récupération de ces documents à l'aide de votre navigateur Web.

Pour de plus amples informations et davantage de configurations de numérisation, reportez-vous au *Guide de l'utilisateur*. Pour plus d'informations sur le carnet d'adresses et la configuration du modèle de flux de travail, reportez-vous au *Guide de l'administrateur système*.

1

 X : 148–356 mm (5,8–14 pouces)
Y : 105–216 mm (4,1–8,5 pouces)

 52–120 g/m²
(14 lb Texte–32 lb Bond)

 ≤100 (75 g/m², 20 lb Bond)

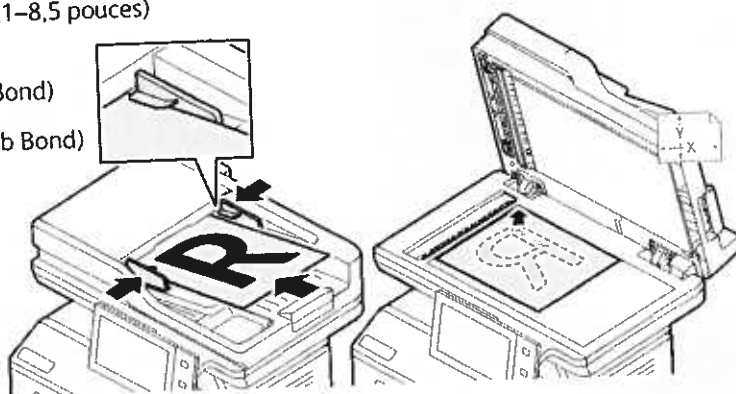

X : 25–356 mm (1–14 pouces)
Y : 25–216 mm (1–8,5 pouces)

Chargez les originaux.

2

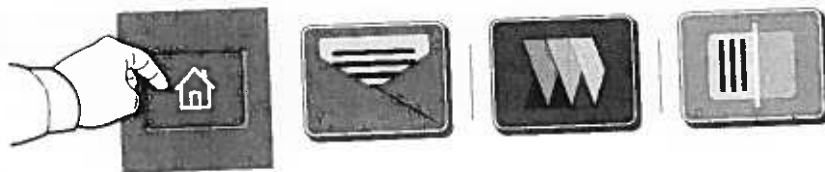

Appuyez sur **Accueil**, puis sur **Courriel** pour envoyer la numérisation par courrier électronique. Pour numériser vers un dossier public par défaut ou vers un lecteur Flash USB, appuyez sur **Numérisation par flux de travail**. Si le destinataire de la numérisation est enregistré dans votre carnet d'adresses ou sous Favoris, cliquez sur **Numériser vers**.

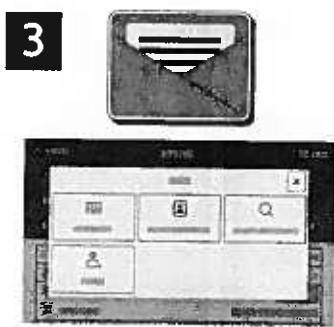

Pour Courriel, appuyez sur **Entrée manuelle**, tapez l'adresse électronique à l'aide du clavier qui s'affiche à l'écran, puis appuyez sur **Ajouter**. Pour ajouter plusieurs adresses électroniques à la liste, appuyez sur **Ajouter un destinataire**. Pour ajouter un objet au message, appuyez sur **Objet**. Pour sélectionner des adresses électroniques enregistrées, utilisez le carnet d'adresses périphérique ou sélectionnez-les dans Favoris.

Pour la numérisation par flux de travail, cliquez sur **Dossier public par défaut**, ou connectez votre lecteur Flash USB.

Pour numériser, touchez un type de destination, puis entrez les informations appropriées. Pour ajouter plus d'une destination à la liste, touchez **Ajouter destination**.

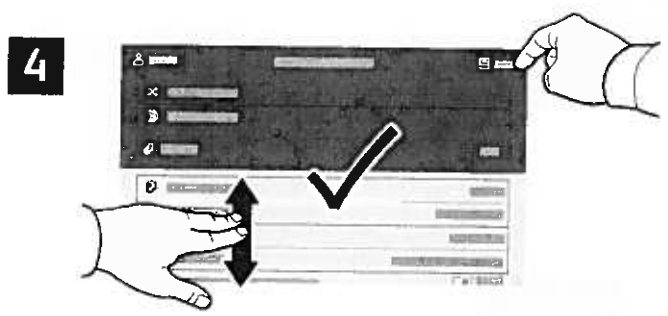
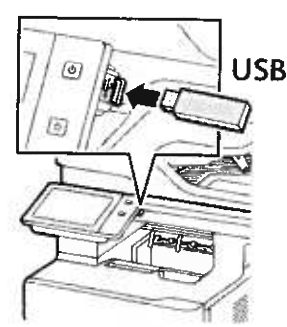

Effectuez les modifications requises, puis appuyez sur **Numériser**, ou pour Courriel, appuyez sur **Envoyer**.

Remarque : les paramètres saisis par d'autres utilisateurs restent à l'écran pendant une courte période de temps. Pour restaurer les paramètres par défaut dans une application, faites défiler l'écran jusqu'en bas de la liste des fonctions et appuyez sur **Réinitialiser**.

Récupération des fichiers de numérisation

Pour télécharger les images numérisées dans le dossier public par défaut de l'imprimante, utilisez le serveur Web intégré. Vous pouvez créer des dossiers personnels et les modèles de numérisation par flux de travail dans le serveur Web intégré. Pour plus de détails, consultez le *Guide de l'utilisateur*.

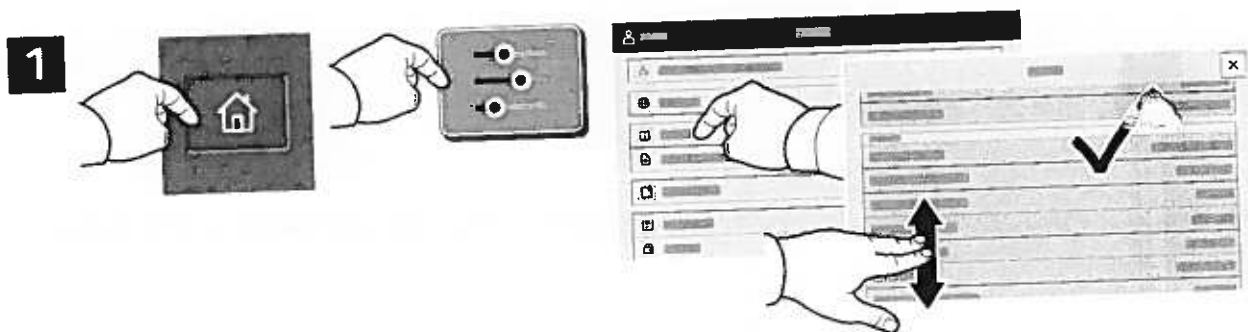

Relevez l'adresse IP de l'imprimante affichée à l'écran d'accueil. Si l'adresse IP n'est pas affichée en haut de l'écran tactile, appuyez sur Accueil, puis cliquez sur **Appareil > À propos de** et faites défiler pour vérifier l'adresse IP.

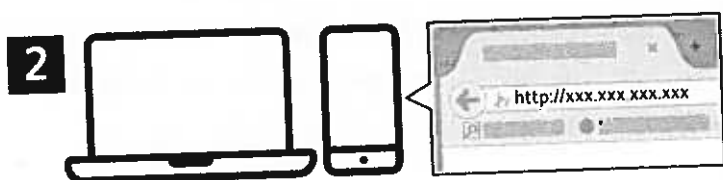

Entrez l'adresse IP de l'imprimante dans un navigateur Web, puis appuyez sur **Entrer** ou **Retour**.

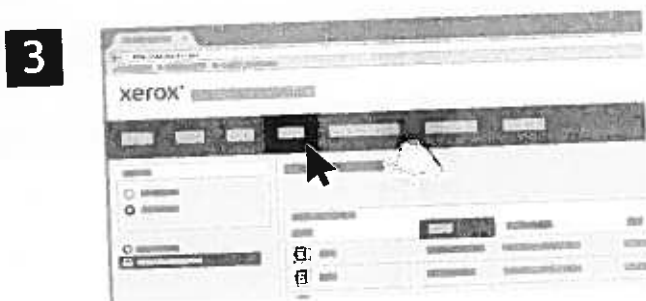

Cliquez sur l'onglet **Numérisation**.





Sélectionnez le **dossier public par défaut**, puis recherchez le fichier numérisé dans la liste. Pour télécharger la numérisation, appuyez sur **Commencer**.

Pour actualiser la liste, cliquez sur **Vue de la mise à jour**.

Pour enregistrer le fichier sur votre ordinateur, sélectionnez **Télécharger**.

Pour réimprimer le fichier enregistré, sélectionnez **Réimprimer**.

Pour supprimer le travail enregistré de façon permanente, sélectionnez **Supprimer**.

Pour ouvrir un répertoire, sélectionnez **Ouvrir**.

Télécopie

Vous pouvez envoyer un fax de quatre façons différentes :

- **Fax** permet de numériser les documents et de les envoyer directement à un télécopieur.
- **Fax serveur** permet de numériser les documents et de les envoyer à un serveur fax, qui transmet le document vers un télécopieur.
- **Fax Internet** permet de numériser les documents et de les envoyer par courrier électronique à un destinataire.
- **Fax LAN** envoie le travail d'impression en cours en tant que fax.

Pour plus d'informations, consultez le *Guide de l'utilisateur*. Pour plus d'informations sur les fax LAN, reportez-vous au logiciel du pilote d'imprimante. Pour plus d'informations sur la configuration et les paramètres avancés de télécopie, reportez-vous au *Guide de l'administrateur système*.

1

 X : 148–356 mm (5,8–14 pouces)
Y : 105–216 mm (4,1–8,5 pouces)

 52–120 g/m²
(14 lb Texte–32 lb Bond)

 <100 (75 g/m², 20 lb Bond)

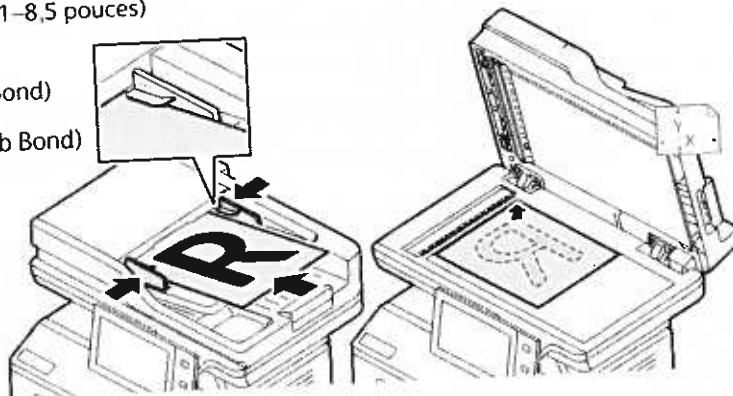
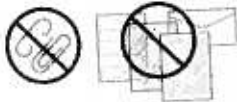

X : 25–356 mm (1–14 pouces)
Y : 25–216 mm (1–8,5 pouces)

Chargez les originaux.

2

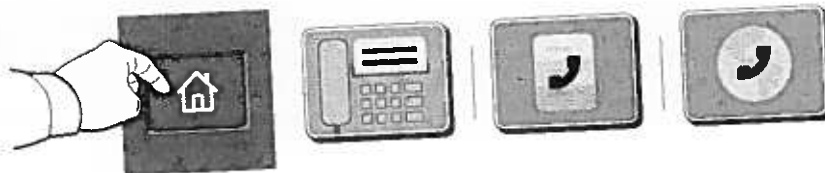

Pour envoyer le fax à un télécopieur, appuyez sur **Accueil**, puis sur **Fax** ou **Fax serveur**.

Pour envoyer le fax sous forme de pièce jointe à un message, appuyez sur **Accueil**, puis sur **Fax Internet**.

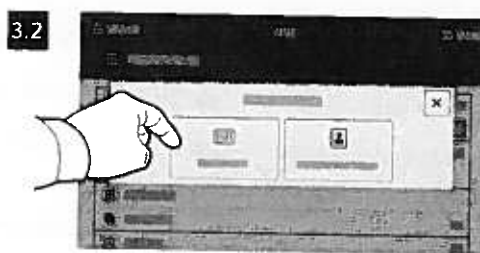
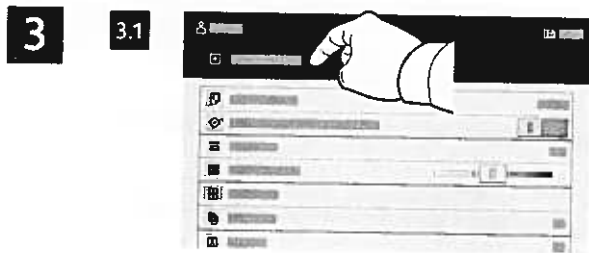

Pour les numéros de fax, appuyez sur **Entrée manuelle**, puis entrez le numéro de fax à l'aide des touches alphanumériques et des caractères spéciaux de l'écran tactile. Appuyez sur **Ajouter**. Pour ajouter des numéros de fax supplémentaires, appuyez sur **Ajouter un destinataire**.

Pour les adresses électroniques utilisées avec la fonction Fax Internet, appuyez sur **Entrée manuelle**, puis saisissez l'adresse au moyen du clavier de l'écran tactile. Appuyez sur **Ajouter**. Pour ajouter des adresses électroniques supplémentaires, appuyez sur **Ajouter un destinataire**.

Pour sélectionner des numéros enregistrés, utilisez le carnet d'adresses périphérique ou Favoris. Pour sélectionner des destinations fax enregistrées, utilisez Boîte aux lettres ou Interrogation.

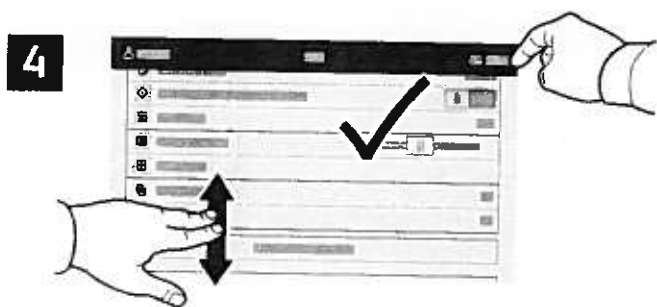

Effectuez les modifications requises, puis appuyez sur **Envoyer**.

Remarque : les paramètres saisis par d'autres utilisateurs restent à l'écran pendant une courte période de temps. Pour restaurer les paramètres par défaut dans une application, faites défiler l'écran jusqu'en bas de la liste des fonctions et appuyez sur **Réinitialiser**.

Impression depuis un lecteur USB

Vous pouvez imprimer des fichiers .pdf, .tiff, .ps, .xps et autres types de fichier directement depuis un lecteur USB. Pour plus d'informations, consultez le *Guide de l'utilisateur*.

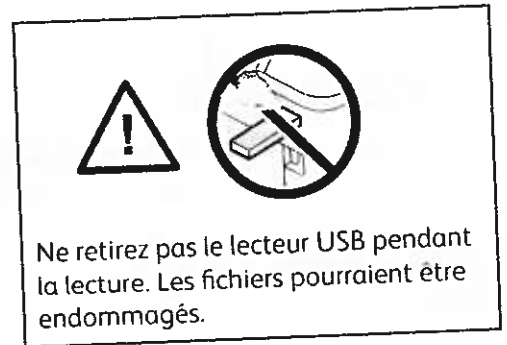
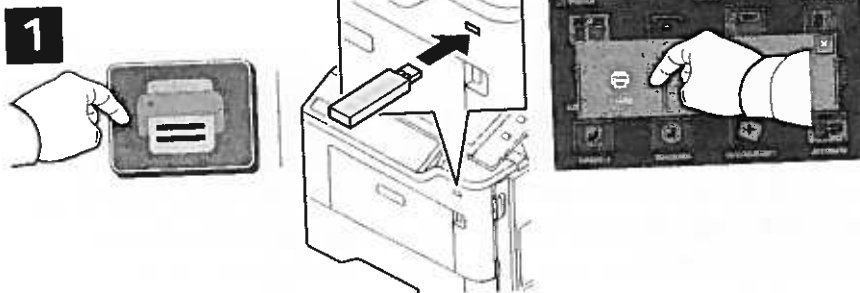

Sélectionnez **Imprimer depuis** ou insérez une clé USB, puis sélectionnez **Imprimer depuis USB**.

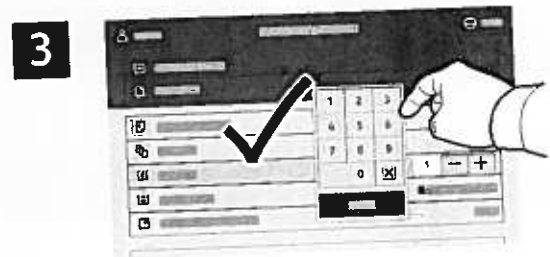
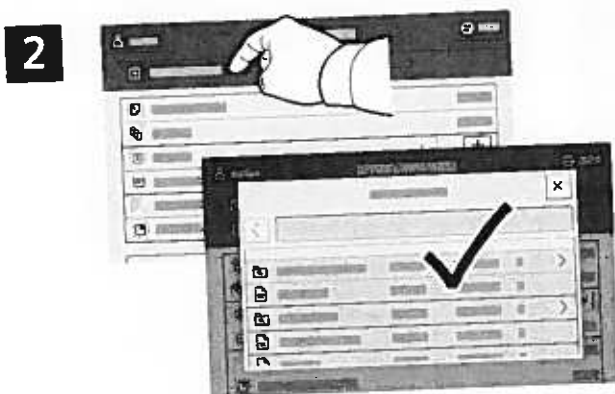

Pour sélectionner le nombre de copies, appuyez sur le signe plus (+) ou le signe moins (-). Pour un nombre important, sélectionnez **Quantité**, puis saisissez un nombre.

Sélectionnez **Ajouter document**, puis accédez à vos fichiers pour les sélectionner.

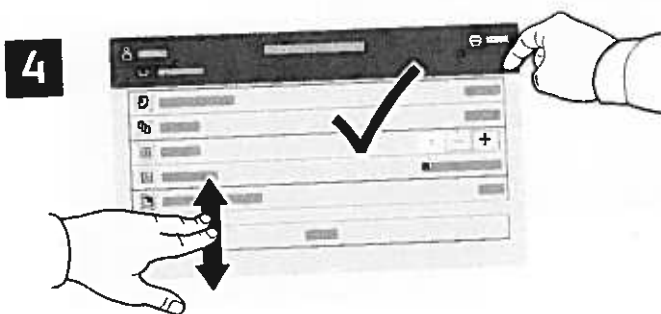

Effectuez les modifications requises, puis appuyez sur **Imprimer**.

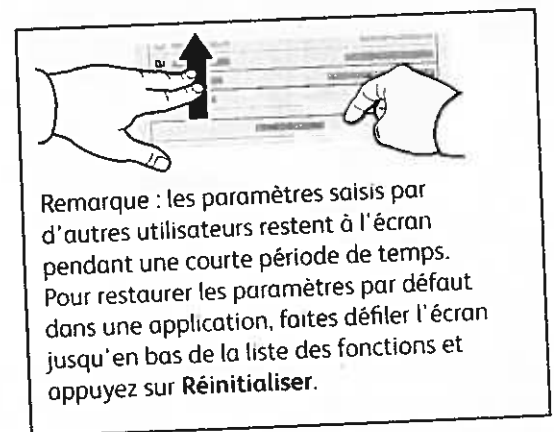

Impression de travaux stockés sur l'imprimante



Vous pouvez enregistrer un travail d'impression sur l'imprimante, puis le sélectionner à partir du panneau de commande pour l'imprimer plus tard. Vous pouvez enregistrer les travaux dans le dossier public ou les protéger à l'aide d'un mot de passe. Dans le pilote d'imprimante Xerox®, sélectionnez **Propriétés** (Windows) ou **Fonctionnalités Xerox** (Mac OS), puis **Type de travail**. Sélectionnez **Travail enregistré** ou **Impression protégée**. Saisissez un code d'accès pour l'impression protégée. Cliquez sur **OK** et imprimez le travail.



Appuyez sur **Imprimer depuis**, puis sur **Travaux mémorisés**. Sélectionnez le **Dossier public par défaut**, puis sélectionnez votre travail d'impression.

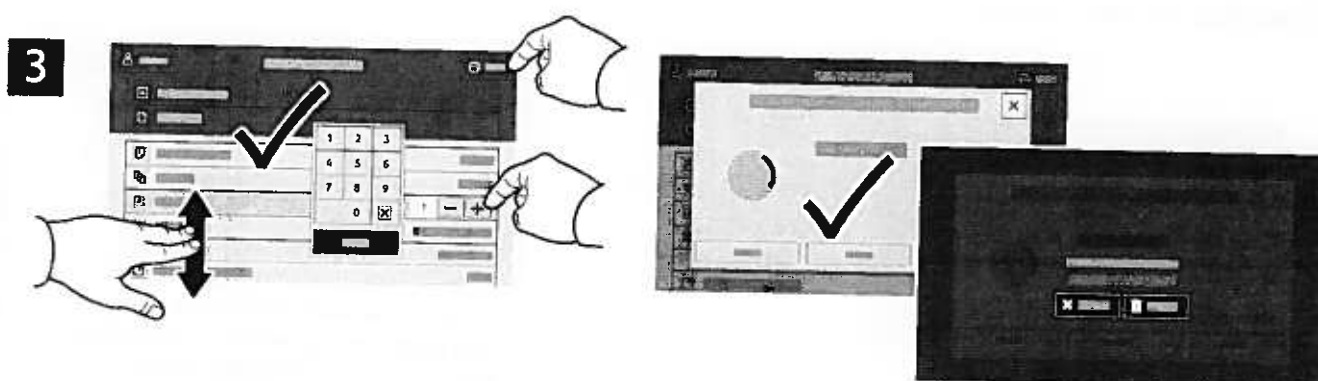

Sélectionnez les paramètres dans la liste. Pour sélectionner le nombre de copies, appuyez sur le signe plus (+) ou le signe moins (-). Pour un nombre important, sélectionnez **Quantité**, puis saisissez un nombre. Appuyez sur **Imprimer**. Pour supprimer le travail, sur l'écran d'impression et l'écran de confirmation, appuyez sur **Supprimer**.

Polices résidentes

Position	Nom de la police	Échantillon d'impression
1	Courier «Esc»(Symbol set«Esc»(s0p«pitch»h0s0b4099T	'ABCDEFGabcdefg0123456789&?!.,'
2	CG Times «Esc»(Symbol set«Esc»(s1p«size»v0s0b4101T	'ABCDEFGabcdefg0123456789&?!.,'
3	CG Times Bold «Esc»(Symbol set«Esc»(s1p«size»v0s3b4101T	'ABCDEFGabcdefg0123456789&?!.,'
4	CG Times Italic «Esc»(Symbol set«Esc»(s1p«size»v1s0b4101T	'ABCDEFGabcdefg0123456789&?!.,'
5	CG Times Bold Italic «Esc»(Symbol set«Esc»(s1p«size»v1s3b4101T	'ABCDEFGabcdefg0123456789&?!.,'
6	CG Omega «Esc»(Symbol set«Esc»(s1p«size»v0s0b4113T	'ABCDEFGabcdefg0123456789&?!.,'
7	CG Omega Bold «Esc»(Symbol set«Esc»(s1p«size»v0s3b4113T	'ABCDEFGabcdefg0123456789&?!.,'
8	CG Omega Italic «Esc»(Symbol set«Esc»(s1p«size»v1s0b4113T	'ABCDEFGabcdefg0123456789&?!.,'
9	CG Omega Bold Italic «Esc»(Symbol set«Esc»(s1p«size»v1s3b4113T	'ABCDEFGabcdefg0123456789&?!.,'
10	Coronet «Esc»(Symbol set«Esc»(s1p«size»v1s0b4116T	'ABCDEFGabcdefg0123456789&?!.,'
11	Clarendon Condensed «Esc»(Symbol set«Esc»(s1p«size»v4s3b4140T	'ABCDEFGabcdefg0123456789&?!.,'
12	Univers Medium «Esc»(Symbol set«Esc»(s1p«size»v0s0b4148T	'ABCDEFGabcdefg0123456789&?!.,'
13	Univers Bold «Esc»(Symbol set«Esc»(s1p«size»v0s3b4148T	'ABCDEFGabcdefg0123456789&?!.,'
14	Univers Medium Italic «Esc»(Symbol set«Esc»(s1p«size»v1s0b4148T	'ABCDEFGabcdefg0123456789&?!.,'
15	Univers Bold Italic «Esc»(Symbol set«Esc»(s1p«size»v1s3b4148T	'ABCDEFGabcdefg0123456789&?!.,'
16	Univers Medium Condensed «Esc»(Symbol set«Esc»(s1p«size»v4s0b4148T	'ABCDEFGabcdefg0123456789&?!.,'
17	Univers Bold Condensed «Esc»(Symbol set«Esc»(s1p«size»v4s3b4148T	'ABCDEFGabcdefg0123456789&?!.,'
18	Univers Medium Condensed Italic «Esc»(Symbol set«Esc»(s1p«size»v5s0b4148T	'ABCDEFGabcdefg0123456789&?!.,'

Polices résidentes

Position	Nom de la police	Échantillon d'impression
19	Univers Bold Condensed Italic «Esc»(Symbol set«Esc»(s1p«size»v5s3b4148T	'ABCDEFGabcdefg0123456789&?!.,'
20	Antique Olive «Esc»(Symbol set«Esc»(s1p«size»v0s0b4168T	'ABCDEFGabcdefg0123456789&?!.,'
21	Antique Olive Bold «Esc»(Symbol set«Esc»(s1p«size»v0s3b4168T	'ABCDEFGabcdefg0123456789&?!.,'
22	Antique Olive Italic «Esc»(Symbol set«Esc»(s1p«size»v1s0b4168T	'ABCDEFGabcdefg0123456789&?!.,'
23	Garamond Antique «Esc»(Symbol set«Esc»(s1p«size»v0s0b4197T	'ABCDEFGabcdefg0123456789&?!.,'
24	Garamond Halbfett «Esc»(Symbol set«Esc»(s1p«size»v0s3b4197T	'ABCDEFGabcdefg0123456789&?!.,'
25	Garamond Kursiv «Esc»(Symbol set«Esc»(s1p«size»v1s0b4197T	'ABCDEFGabcdefg0123456789&?!.,'
26	Garamond Kursiv Halbfett «Esc»(Symbol set«Esc»(s1p«size»v1s3b4197T	'ABCDEFGabcdefg0123456789&?!.,'
27	Marigold «Esc»(Symbol set«Esc»(s1p«size»v0s0b4297T	'ABCDEFGabcdefg0123456789&?!.,'
28	Albertus Medium «Esc»(Symbol set«Esc»(s1p«size»v0s1b4362T	'ABCDEFGabcdefg0123456789&?!.,'
29	Albertus Extra Bold «Esc»(Symbol set«Esc»(s1p«size»v0s4b4362T	'ABCDEFGabcdefg0123456789&?!.,'
30	Ryadh «Esc»(Symbol set«Esc»(s1p«size»v0s0b4859T	ABCDEFGabcdefg0123456789&?!.,'
31	Ryadh Bold «Esc»(Symbol set«Esc»(s1p«size»v0s3b4859T	ABCDEFGabcdefg0123456789&?!.,'
32	Malka «Esc»(Symbol set«Esc»(s1p«size»v0s0b16584T	ABCDEFGabcdefg0123456789&?!.,'
33	Malka Bold «Esc»(Symbol set«Esc»(s1p«size»v0s3b16584T	ABCDEFGabcdefg0123456789&?!.,'
34	Malka Italic «Esc»(Symbol set«Esc»(s1p«size»v1s0b16584T	ABCDEFGabcdefg0123456789&?!.,'
35	Dorit «Esc»(Symbol set«Esc»(s1p«size»v0s0b16585T	ABCDEFGabcdefg0123456789&?!.,'
36	Dorit Bold «Esc»(Symbol set«Esc»(s1p«size»v0s3b16585T	ABCDEFGabcdefg0123456789&?!.,'

Polices résidentes

Position	Nom de la police	Échantillon d'impression
37	Naamit «Esc»(Symbol set«Esc»(s1p«size»v0s0b16587T	ABCDEFGabcdefg0123456789&?!.,'
38	Naamit Bold «Esc»(Symbol set«Esc»(s1p«size»v0s3b16587T	ABCDEFGabcdefg0123456789&?!.,'
39	Arial «Esc»(Symbol set«Esc»(s1p«size»v0s0b16602T	'ABCDEFGabcdefg0123456789&?!.,'
40	Arial Bold «Esc»(Symbol set«Esc»(s1p«size»v0s3b16602T	'ABCDEFGabcdefg0123456789&?!.,'
41	Arial Italic «Esc»(Symbol set«Esc»(s1p«size»v1s0b16602T	'ABCDEFGabcdefg0123456789&?!.,'
42	Arial Bold Italic «Esc»(Symbol set«Esc»(s1p«size»v1s3b16602T	'ABCDEFGabcdefg0123456789&?!.,'
43	Times New Roman «Esc»(Symbol set«Esc»(s1p«size»v0s0b16901T	'ABCDEFGabcdefg0123456789&?!.,'
44	Times New Roman Bold «Esc»(Symbol set«Esc»(s1p«size»v0s3b16901T	'ABCDEFGabcdefg0123456789&?!.,'
45	Times New Roman Italic «Esc»(Symbol set«Esc»(s1p«size»v1s0b16901T	'ABCDEFGabcdefg0123456789&?!.,'
46	Times New Roman Bold Italic «Esc»(Symbol set«Esc»(s1p«size»v1s3b16901T	'ABCDEFGabcdefg0123456789&?!.,'
47	Helvetica «Esc»(Symbol set«Esc»(s1p«size»v0s0b24580T	'ABCDEFGabcdefg0123456789&?!.,'
48	Helvetica Bold «Esc»(Symbol set«Esc»(s1p«size»v0s3b24580T	'ABCDEFGabcdefg0123456789&?!.,'
49	Helvetica Oblique «Esc»(Symbol set«Esc»(s1p«size»v1s0b24580T	'ABCDEFGabcdefg0123456789&?!.,'
50	Helvetica Bold Oblique «Esc»(Symbol set«Esc»(s1p«size»v1s3b24580T	'ABCDEFGabcdefg0123456789&?!.,'
51	Helvetica Narrow «Esc»(Symbol set«Esc»(s1p«size»v4s0b24580T	'ABCDEFGabcdefg0123456789&?!.,'
52	Helvetica Narrow Bold «Esc»(Symbol set«Esc»(s1p«size»v4s3b24580T	'ABCDEFGabcdefg0123456789&?!.,'
53	Helvetica Narrow Oblique «Esc»(Symbol set«Esc»(s1p«size»v5s0b24580T	'ABCDEFGabcdefg0123456789&?!.,'
54	Helvetica Narrow Bold Oblique «Esc»(Symbol set«Esc»(s1p«size»v5s3b24580T	'ABCDEFGabcdefg0123456789&?!.,'

Polices résidentes

Position	Nom de la police	Échantillon d'impression
55	Palatino Roman «Esc»(Symbol set«Esc»(s1p«size»v0s0b24591T	'ABCDEFGabcdefg0123456789&?!.,'
56	Palatino Bold «Esc»(Symbol set«Esc»(s1p«size»v0s3b24591T	'ABCDEFGabcdefg0123456789&?!.,'
57	Palatino Italic «Esc»(Symbol set«Esc»(s1p«size»v1s0b24591T	'ABCDEFGabcdefg0123456789&?!.,'
58	Palatino Bold Italic «Esc»(Symbol set«Esc»(s1p«size»v1s3b24591T	'ABCDEFGabcdefg0123456789&?!.,'
59	ITC Avant Garde Book «Esc»(Symbol set«Esc»(s1p«size»v0s0b24607T	'ABCDEFGabcdefg0123456789&?!.,'
60	ITC Avant Garde DemiBold «Esc»(Symbol set«Esc»(s1p«size»v0s2b24607T	'ABCDEFGabcdefg0123456789&?!.,'
61	ITC Avant Garde Book Oblique «Esc»(Symbol set«Esc»(s1p«size»v1s0b24607T	'ABCDEFGabcdefg0123456789&?!.,'
62	ITC Avant Garde DemiBold Oblique «Esc»(Symbol set«Esc»(s1p«size»v1s2b24607T	'ABCDEFGabcdefg0123456789&?!.,'
63	ITC Bookman Light «Esc»(Symbol set«Esc»(s1p«size»v0s-3b24623T	'ABCDEFGabcdefg0123456789&?!.,'
64	ITC Bookman DemiBold «Esc»(Symbol set«Esc»(s1p«size»v0s2b24623T	'ABCDEFGabcdefg0123456789&?!.,'
65	ITC Bookman Light Italic «Esc»(Symbol set«Esc»(s1p«size»v1s-3b24623T	'ABCDEFGabcdefg0123456789&?!.,'
66	ITC Bookman DemiBold Italic «Esc»(Symbol set«Esc»(s1p«size»v1s2b24623T	'ABCDEFGabcdefg0123456789&?!.,'
67	New Century Schoolbook Roman «Esc»(Symbol set«Esc»(s1p«size»v0s0b24703T	'ABCDEFGabcdefg0123456789&?!.,'
68	New Century Schoolbook Bold «Esc»(Symbol set«Esc»(s1p«size»v0s3b24703T	'ABCDEFGabcdefg0123456789&?!.,'
69	New Century Schoolbook Italic «Esc»(Symbol set«Esc»(s1p«size»v1s0b24703T	'ABCDEFGabcdefg0123456789&?!.,'
70	New Century Schoolbook Bold Ital «Esc»(Symbol set«Esc»(s1p«size»v1s3b24703T	'ABCDEFGabcdefg0123456789&?!.,'
71	Times Roman «Esc»(Symbol set«Esc»(s1p«size»v0s0b25093T	'ABCDEFGabcdefg0123456789&?!.,'
72	Times Roman Bold «Esc»(Symbol set«Esc»(s1p«size»v0s3b25093T	'ABCDEFGabcdefg0123456789&?!.,'

Polices résidentes

Position	Nom de la police	Echantillon d'impression
91	Courier PS Bold «Esc»(Symbol set«Esc»(s0p«pitch»h0s3b24579T	'ABCDEFGabcdefg0123456789&?!.,'
92	Courier PS Oblique «Esc»(Symbol set«Esc»(s0p«pitch»h1s0b24579T	'ABCDEFGabcdefg0123456789&?!.,'
93	Courier PS Bold Oblique «Esc»(Symbol set«Esc»(s0p«pitch»h1s3b24579T	'ABCDEFGabcdefg0123456789&?!.,'
94	Line Printer «Esc»(8U«Esc»(s0p16.67h8.48v0s0b0T	'ABCDEFGabcdefg0123456789&?!.,'

PostScript-fonttiluettelo

Sisäiset fontit:

AlbertusMT	ABCDEFGH abcdefg 0123456789 &?!\$.,€
AlbertusMT-Italic	ABCDEFGH abcdefg 0123456789 &?!\$.,€
AlbertusMT-Light	ABCDEFGH abcdefg 0123456789 &?!\$.,€
AntiqueOlive-Bold	ABCDEFGH abcdefg 0123456789 &?!\$.,€
AntiqueOlive-Compact	ABCDEFGH abcdefg 0123456789 &?!\$.,€
AntiqueOlive-Italic	ABCDEFGH abcdefg 0123456789 &?!\$.,€
AntiqueOlive-Roman	ABCDEFGH abcdefg 0123456789 &?!\$.,€
Apple-Chancery	ABCDEFGH abcdefg 0123456789 &?!\$.,€
Arial-BoldItalicMT	ABCDEFGH abcdefg 0123456789 &?!\$.,€
Arial-BoldMT	ABCDEFGH abcdefg 0123456789 &?!\$.,€
Arial-ItalicMT	ABCDEFGH abcdefg 0123456789 &?!\$.,€
ArialMT	ABCDEFGH abcdefg 0123456789 &?!\$.,€
AvantGarde-Book	ABCDEFGH abcdefg 0123456789 &?!\$.,€
AvantGarde-BookOblique	ABCDEFGH abcdefg 0123456789 &?!\$.,€
AvantGarde-Demi	ABCDEFGH abcdefg 0123456789 &?!\$.,€
AvantGarde-DemiOblique	ABCDEFGH abcdefg 0123456789 &?!\$.,€
Bodoni	ABCDEFGH abcdefg 0123456789 &?!\$.,€
Bodoni-Bold	ABCDEFGH abcdefg 0123456789 &?!\$.,€
Bodoni-BoldItalic	ABCDEFGH abcdefg 0123456789 &?!\$.,€
Bodoni-Italic	ABCDEFGH abcdefg 0123456789 &?!\$.,€
Bodoni-Poster	ABCDEFGH abcdefg 0123456789 &?!\$.,€
Bodoni-PosterCompressed	ABCDEFGH abcdefg 0123456789 &?!\$.,€
Bookman-Demi	ABCDEFGH abcdefg 0123456789 &?!\$.,€
Bookman-DemiItalic	ABCDEFGH abcdefg 0123456789 &?!\$.,€
Bookman-Light	ABCDEFGH abcdefg 0123456789 &?!\$.,€
Bookman-LightItalic	ABCDEFGH abcdefg 0123456789 &?!\$.,€
Carta	*!@#%&'()*+,-./:;<=>?[]^_`{ }~ 0123456789
Chicago	ABCDEFGH abcdefg 0123456789 &?!\$.,€
Clarendon	ABCDEFGH abcdefg 0123456789 &?!\$.,€
Clarendon-Bold	ABCDEFGH abcdefg 0123456789 &?!\$.,€
Clarendon-Light	ABCDEFGH abcdefg 0123456789 &?!\$.,€
CooperBlack	ABCDEFGH abcdefg 0123456789 &?!\$.,€
CooperBlack-Italic	ABCDEFGH abcdefg 0123456789 &?!\$.,€
Copperplate-ThirtyThreeBC	ABCDEFGH ABCDEFG 0123456789 &?!\$.,€
Copperplate-ThirtyTwoBC	ABCDEFGH ABCDEFG 0123456789 &?!\$.,€
Coronet-Regular	ABCDEFGH abcdefg 0123456789 &?!\$.,€
Courier	ABCDEFGH abcdefg 0123456789 &?!\$.,€
Courier-Bold	ABCDEFGH abcdefg 0123456789 &?!\$.,€
Courier-BoldOblique	ABCDEFGH abcdefg 0123456789 &?!\$.,€
Courier-Oblique	ABCDEFGH abcdefg 0123456789 &?!\$.,€
Eurostile	ABCDEFGH abcdefg 0123456789 &?!\$.,€
Eurostile-Bold	ABCDEFGH abcdefg 0123456789 &?!\$.,€
Eurostile-BoldExtendedTwo	ABCDEFGH abcdefg 0123456789 &?!\$.,€
Eurostile-ExtendedTwo	ABCDEFGH abcdefg 0123456789 &?!\$.,€
Geneva	ABCDEFGH abcdefg 0123456789 &?!\$.,€
GillSans	ABCDEFGH abcdefg 0123456789 &?!\$.,€
GillSans-Bold	ABCDEFGH abcdefg 0123456789 &?!\$.,€
GillSans-BoldCondensed	ABCDEFGH abcdefg 0123456789 &?!\$.,€
GillSans-BoldItalic	ABCDEFGH abcdefg 0123456789 &?!\$.,€
GillSans-Condensed	ABCDEFGH abcdefg 0123456789 &?!\$.,€
GillSans-ExtraBold	ABCDEFGH abcdefg 0123456789 &?!\$.,€
GillSans-Italic	ABCDEFGH abcdefg 0123456789 &?!\$.,€
GillSans-Light	ABCDEFGH abcdefg 0123456789 &?!\$.,€
GillSans-LightItalic	ABCDEFGH abcdefg 0123456789 &?!\$.,€
Goudy	ABCDEFGH abcdefg 0123456789 &?!\$.,€
Goudy-Bold	ABCDEFGH abcdefg 0123456789 &?!\$.,€
Goudy-BoldItalic	ABCDEFGH abcdefg 0123456789 &?!\$.,€
Goudy-ExtraBold	ABCDEFGH abcdefg 0123456789 &?!\$.,€
Goudy-Italic	ABCDEFGH abcdefg 0123456789 &?!\$.,€
GreekMono737	ABCDEFGH abcdefg 0123456789 &?!\$.,€
GreekMono737-Bold	ABCDEFGH abcdefg 0123456789 &?!\$.,€
GreekMono737-BoldItalic	ABCDEFGH abcdefg 0123456789 &?!\$.,€
GreekMono737-Italic	ABCDEFGH abcdefg 0123456789 &?!\$.,€
GreekMono851	ABCDEFGH abcdefg 0123456789 &?!\$.,€
GreekMono851-Bold	ABCDEFGH abcdefg 0123456789 &?!\$.,€
GreekMono851-BoldItalic	ABCDEFGH abcdefg 0123456789 &?!\$.,€
GreekMono851-Italic	ABCDEFGH abcdefg 0123456789 &?!\$.,€
GreekMono8859-7	ABCDEFGH abcdefg 0123456789 &?!\$.,€
GreekMono8859-7Bold	ABCDEFGH abcdefg 0123456789 &?!\$.,€

PostScript-fonttiluettelo

Sisäiset fontit (jatkuu):

GreekMono8859-7BoldItalic	ABCDEF abcdefg 0123456789 &?!\$.,
GreekMono8859-7Italic	ABCDEF abcdefg 0123456789 &?!\$.,
GreekSans737	ABCDEF abcdefg 0123456789 &?!\$.,
GreekSans737-Bold	ABCDEF abcdefg 0123456789 &?!\$.,
GreekSans737-BoldItalic	ABCDEF abcdefg 0123456789 &?!\$.,
GreekSans737-Italic	ABCDEF abcdefg 0123456789 &?!\$.,
GreekSans851	ABCDEF abcdefg 0123456789 &?!\$.,
GreekSans851-Bold	ABCDEF abcdefg 0123456789 &?!\$.,
GreekSans851-BoldItalic	ABCDEF abcdefg 0123456789 &?!\$.,
GreekSans851-Italic	ABCDEF abcdefg 0123456789 &?!\$.,
GreekSans8859-7	ABCDEF abcdefg 0123456789 &?!\$.,
GreekSans8859-7Bold	ABCDEF abcdefg 0123456789 &?!\$.,
GreekSans8859-7BoldItalic	ABCDEF abcdefg 0123456789 &?!\$.,
GreekSans8859-7Italic	ABCDEF abcdefg 0123456789 &?!\$.,
GreekSerif737	ABCDEF abcdefg 0123456789 &?!\$.,
GreekSerif737-Bold	ABCDEF abcdefg 0123456789 &?!\$.,
GreekSerif737-BoldItalic	ABCDEF abcdefg 0123456789 &?!\$.,
GreekSerif737-Italic	ABCDEF abcdefg 0123456789 &?!\$.,
GreekSerif851	ABCDEF abcdefg 0123456789 &?!\$.,
GreekSerif851-Bold	ABCDEF abcdefg 0123456789 &?!\$.,
GreekSerif851-BoldItalic	ABCDEF abcdefg 0123456789 &?!\$.,
GreekSerif851-Italic	ABCDEF abcdefg 0123456789 &?!\$.,
GreekSerif8859-7	ABCDEF abcdefg 0123456789 &?!\$.,
GreekSerif8859-7Bold	ABCDEF abcdefg 0123456789 &?!\$.,
GreekSerif8859-7BoldItalic	ABCDEF abcdefg 0123456789 &?!\$.,
GreekSerif8859-7Italic	ABCDEF abcdefg 0123456789 &?!\$.,
Helvetica	ABCDEF abcdefg 0123456789 &?!\$.,€
Helvetica-Bold	ABCDEF abcdefg 0123456789 &?!\$.,€
Helvetica-BoldOblique	ABCDEF abcdefg 0123456789 &?!\$.,€
Helvetica-Condensed	ABCDEF abcdefg 0123456789 &?!\$.,€
Helvetica-Condensed-Bold	ABCDEF abcdefg 0123456789 &?!\$.,€
Helvetica-Condensed-BoldObli	ABCDEF abcdefg 0123456789 &?!\$.,€
Helvetica-Condensed-Oblique	ABCDEF abcdefg 0123456789 &?!\$.,€
Helvetica-Narrow	ABCDEF abcdefg 0123456789 &?!\$.,€
Helvetica-Narrow-Bold	ABCDEF abcdefg 0123456789 &?!\$.,€
Helvetica-Narrow-BoldOblique	ABCDEF abcdefg 0123456789 &?!\$.,€
Helvetica-Narrow-Oblique	ABCDEF abcdefg 0123456789 &?!\$.,€
Helvetica-Oblique	ABCDEF abcdefg 0123456789 &?!\$.,€
HoeflerText-Black	ABCDEF abcdefg 0123456789 &?!\$.,€
HoeflerText-BlackItalic	ABCDEF abcdefg 0123456789 &?!\$.,€
HoeflerText-Italic	ABCDEF abcdefg 0123456789 &?!\$.,€
HoeflerText-Ornaments	ABCDEF abcdefg 0123456789 &?!\$.,€
HoeflerText-Regular	ABCDEF abcdefg 0123456789 &?!\$.,€
JoannaMT	ABCDEF abcdefg 0123456789 &?!\$.,€
JoannaMT-Bold	ABCDEF abcdefg 0123456789 &?!\$.,€
JoannaMT-BoldItalic	ABCDEF abcdefg 0123456789 &?!\$.,€
JoannaMT-Italic	ABCDEF abcdefg 0123456789 &?!\$.,€
LetterGothic	ABCDEF abcdefg 0123456789 &?!\$.,€
LetterGothic-Bold	ABCDEF abcdefg 0123456789 &?!\$.,€
LetterGothic-BoldSlanted	ABCDEF abcdefg 0123456789 &?!\$.,€
LetterGothic-Slanted	ABCDEF abcdefg 0123456789 &?!\$.,€
LubalinGraph-Book	ABCDEF abcdefg 0123456789 &?!\$.,€
LubalinGraph-BookOblique	ABCDEF abcdefg 0123456789 &?!\$.,€
LubalinGraph-Demi	ABCDEF abcdefg 0123456789 &?!\$.,€
LubalinGraph-DemiOblique	ABCDEF abcdefg 0123456789 &?!\$.,€
Marigold	ABCDEF abcdefg 0123456789 &?!\$.,€
MonaLisa-Recut	ABCDEF abcdefg 0123456789 &?!\$.,€
Monaco	ABCDEF abcdefg 0123456789 &?!\$.,€
NewCenturySchlbk-Bold	ABCDEF abcdefg 0123456789 &?!\$.,€
NewCenturySchlbk-BoldItalic	ABCDEF abcdefg 0123456789 &?!\$.,€
NewCenturySchlbk-Italic	ABCDEF abcdefg 0123456789 &?!\$.,€
NewCenturySchlbk-Roman	ABCDEF abcdefg 0123456789 &?!\$.,€
NewYork	ABCDEF abcdefg 0123456789 &?!\$.,€
Optima	ABCDEF abcdefg 0123456789 &?!\$.,€
Optima-Bold	ABCDEF abcdefg 0123456789 &?!\$.,€
Optima-BoldItalic	ABCDEF abcdefg 0123456789 &?!\$.,€
Optima-Italic	ABCDEF abcdefg 0123456789 &?!\$.,€
Oxford	ABCDEF abcdefg 0123456789 &?!\$.,€
Palatino-Bold	ABCDEF abcdefg 0123456789 &?!\$.,€

